

# **INFORME DE GESTIÓN 2018**

período: enero 2018-diciembre 2018

## **PROGRAMA MULTISECTORIAL DE PREINVERSIÓN**

## DETALLE DEL PROYECTO

## INFORMACIÓN DEL PROYECTO

<b>NÚMERO DEL PROYECTO</b>	AR-L1149
<b>NÚMERO DE LA OPERACIÓN</b>	2851/OC-AR
<b>PAÍS</b>	Argentina
<b>SECTOR</b>	REFORMA/MODERNIZACIÓN DEL ESTADO
<b>SUBSECTOR</b>	REFORMA/MODERNIZACIÓN DEL ESTADO-REFORMA Y APOYO AL SECTOR PUBLICO
<b>TIPO DE PROYECTO</b>	Operación de Préstamo
<b>SUBTIPO DE PROYECTO</b>	Proyecto que usa CCLIP (Linea de Credito Condicional Proyectos de Inversión)
<b>ETAPA DEL PROYECTO</b>	Implementación
<b>FECHA DE APROBACIÓN</b>	26-NOV-2012
<b>FECHA FIRMA CONTRATO</b>	10-MAR-2014
<b>FINANCIAMIENTO BID</b>	USD 20.000.000

<b>COSTO TOTAL</b>	USD 25.000.000
<b>FINANCIAMIENTO DE CONTRAPARTIDA DEL PAÍS</b>	USD 5.000.000
<b>MONEDA DE REFERENCIA</b>	USD - Dólar Estadounidense
<b>FECHA PRIMER COMITÉ TÉCNICO</b>	17-nov-14
<b>INICIO DE EJECUCIÓN</b>	21-nov-14

## PROGRAMA MULTISECTORIAL DE PREINVERSIÓN

### ANTECEDENTES

El 6 de Noviembre de 2007 la República Argentina y el Banco Interamericano de Desarrollo suscribieron un Convenio de Línea de Crédito Condicional (CCLIP) destinado a financiar uno o más programas individuales. El objetivo del Convenio es cooperar con la Rep. Argentina en mejorar la asignación de recursos públicos destinados a inversión, con el fin de apoyar el desarrollo económico y social del país en armonía con las estrategias y áreas prioritarias acordadas por las autoridades.

La primera operación del CCLIP se realizó a través del Contrato de Préstamo 1896 OC- PROGRAMA MULTISECTORIAL DE PREINVERSION III, cuya ejecución comenzó en abril de 2008 y finalizó en el mes de Enero de 2014

## CREACIÓN DE LA DINAPREM

La creación de la DIRECCION NACIONAL DE PREINVERSION MUNICIPAL se basó en la decisión estratégica de focalizar los esfuerzos en materia de preinversión en los gobiernos locales, con el objetivo de fortalecer sus capacidades y apoyar una mejor planificación de las inversiones públicas en tales jurisdicciones. Dado el menor desarrollo relativo de los municipios en la formulación de proyectos de inversión, éstos se constituían como el eslabón más débil del sistema nacional de inversión pública y donde el programa de financiamiento podría llegar a producir un mayor impacto

## ESTRUCTURA ORGANIZATIVA

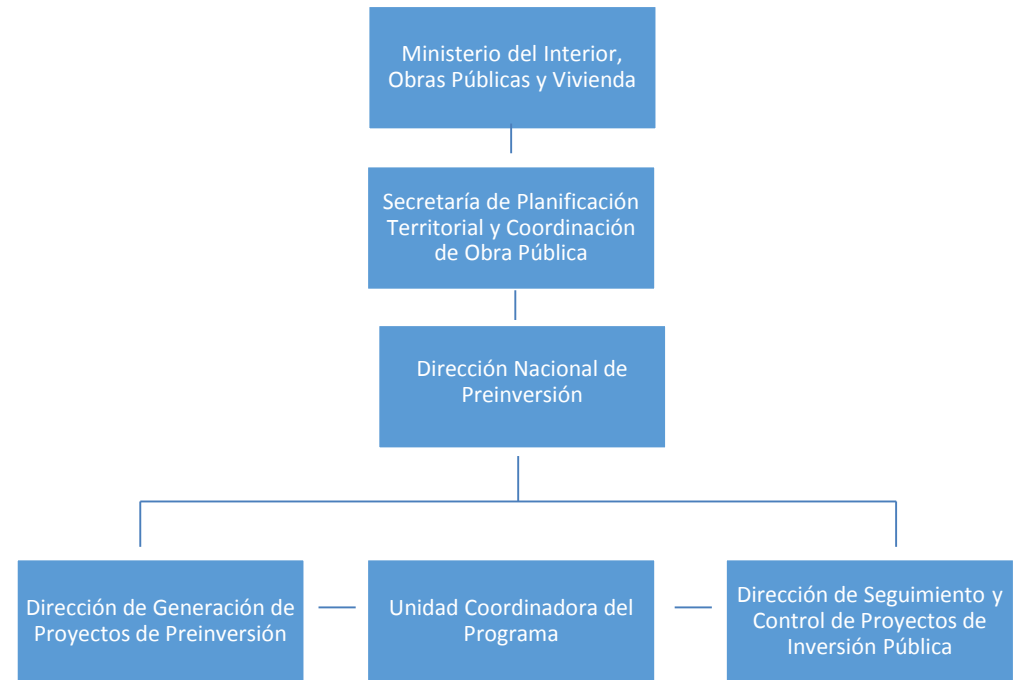

## **PUESTA EN MARCHA DEL PROGRAMA MULTISECTORIAL DE PREINVERSIÓN IV**

Con fecha 10 de marzo de 2014 se suscribió el contrato para llevar adelante la Segunda Operación Individual del CCLIP, dicho Contrato se denominó Préstamo BID 2851 OC-AR PROGRAMA MULTISECTORIAL DE PREINVERSION IV. El objetivo es mejorar la eficiencia de la inversión pública, en especial de los gobiernos subnacionales, mediante la elaboración de Estudios de Preinversión. Su ejecución está a cargo de la Dirección Nacional de Preinversión Municipal (DINAPREM), dependiente de la Secretaría de Asuntos Municipales del Ministerio del Interior, Obras Públicas y Vivienda de la Nación., la cual viene ejecutando el CCLIP (Línea de Crédito Condicional Proyectos de Inversión). El financiamiento del Banco Interamericano de Desarrollo (BID) para esta operación es de US\$ 20,0 millones (80% del costo total), con una contrapartida de U\$S 5 millones. El Programa tiene objetivos similares a los de las etapas anteriores, con énfasis en mejorar la productividad de la inversión pública municipal, para contribuir al desarrollo económico y social del país, mediante la elaboración de estudios de preinversión.

### **COMPONENTES DEL PROGRAMA**

- I. Elaboración de Estudios de Preinversión
- II. Apoyo a la Gestión y Evaluación de Estudios
- III. Desarrollo de las Capacidades para la Gestión del Ciclo de los Proyectos y Difusión del Programa en el Ámbito Local
- IV. Administración y Supervisión

## Estado de Ejecución por Componente -periodo 1/01/2017- 31/12/2017

Categoría de Inversión	Programado			Ejecución Acumulada del Programa al 31/12/2018			Porcentaje de ejecución		
	BID	Aporte		BID	Aporte		BID	Aporte	
		Local	Total		Local	Total		Local	Total
Elaboración Estudios de Preinversión	17.241.000,00	2.500.000,00	19.741.000,00	10.235.212,21	1.305.462,01	11.540.674,22	59,37	52,22	58,46
Apoyo a la Gestión y Evaluación de Estudios	1.550.000,00	1.000.000,00	2.550.000,00	1.307.079,49	1.015.112,70	2.322.192,19	84,33	101,51	91,07
Desarrollo de Capacidades para la Gestión del Ciclo de los Proyectos y difusión en el ámbito local	460.489,00	500.000,00	960.489,00	427.383,12	0,00	427.383,12	92,81	0,00	44,50
Administración y Supervisión	748.511,00	1.000.000,00	1.748.511,00	658.127,58	858.789,21	1.516.916,79	87,92	85,88	86,75
<b>Total</b>	<b>20.000.000,00</b>	<b>5.000.000,00</b>	<b>25.000.000,00</b>	<b>12.627.802,40</b>	<b>3.179.363,92</b>	<b>15.807.166,32</b>	<b>63,14</b>	<b>63,59</b>	<b>63,23</b>

## Componente I: Elaboración de Estudios de Preinversión

El objetivo es el financiamiento de Estudios de Preinversión, que estén en armonía con la estrategia y áreas prioritarias acordadas con las autoridades nacionales, y que faciliten la identificación y priorización de proyectos que permitan la toma de decisiones sobre la oportunidad y conveniencia de las inversiones. Bajo este componente serán financiados servicios de consultoría clasificados en las siguientes categorías: a) Estudios Específicos de Prefactibilidad, Factibilidad y Diseño Ejecutivo, y b) Estudios Generales, incluyendo planes estratégicos, estudios sectoriales, regionales, planes maestros y de desarrollo local.

### Indicadores de gestión: valores acumulados

Estudios por Estado al 31/12/2018	
Baja	76
Por Ejecutar	71
En Ejecución	29
Terminado	116
Suspendido	0
Finalización Anticipada	25
<b>Total</b>	<b>317</b>

Estudios por Área de Acción al 31/12/2018	
Agua Potable y Saneamiento	61
Ambiente	115
Desarrollo Económico	32
Drenaje Urbano	37
Energía	9
Fortalecimiento Institucional	9
Hídrico	14
Parques Industriales	23
RSU: Residuos Sólidos Urbanos	3
Transporte y Logística	28
Urbano-Territorial	83
Turismo	2
Salud	0
Educación y Cultura	1
<b>Total general</b>	<b>317</b>

Estudios por región al 31/12/2018	
Centro	142
Nación	49
NEA	50
NOA	27
Nuevo Cuyo	16
Patagonia	33
<b>Total general –acumulado–</b>	<b>317</b>

Roster	Total acumulado
Cantidad de CV publicados en el Roster	980

Propuestas de Financiamiento	Total acumulado
Recibidas	714

## ICES INICIATIVA CIUDADES EMERGENTES Y SOSTENIBLES

El Banco Interamericano de Desarrollo puso en marcha en el año 2010 la Metodología **INICIATIVA CIUDADES EMERGENTES Y SOSTENIBLES**, con esta iniciativa el Banco busca apoyar al crecimiento sostenible de las ciudades, tratando de evitar que los retos que enfrentan estas ciudades no sean un limitante.

Este programa abarca tres grandes dimensiones: 1) ambiental y cambio climático, 2) urbana 3) fiscal y gobernabilidad.

En este proceso de identificar retos se realizan distintos análisis y estudios: definición de indicadores (Empleo, conectividad, salud etc.), estudios de base (mapas de vulnerabilidad a desastres naturales y efectos del cambio climático, estudios de crecimiento urbano, inventario de gases invernadero), encuestas de opinión pública.

La metodología de este Programa guarda estrecha relación con los objetivos y Componentes del Contrato de Préstamo 2851 OC-AR del Programa Multisectorial de Preinversión IV por dicho motivo la Secretaría de Asuntos Municipales el Banco Interamericano de Desarrollo y el Coordinador General de ICES trabajaron para incorporar la Metodología dentro de Programa.

### Fases del Programa:

Fase 1	Fase 2	Fase 3	Fase 4	Fase 5	Fase 6	Fase 7
Preparación	Análisis diagnóstico	Priorización	Plan de Acción	Pre-Inversión	Monitoreo	Inversión
Núcleo de la Metodología ( 1 año)				Pre- Inversión y Monitoreo		



## Componente II: Apoyo a la Gestión y Evaluación de Estudios

Apoya a las Entidades Beneficiarias en la identificación de ideas de proyecto, la gestión de los estudios de Preinversión, y el seguimiento y evaluación de los mismos.

Comprende la identificación de necesidades regionales y sectoriales a través del desarrollo de mesas regionales y sectoriales, el seguimiento y evaluación ex –post del impacto de los estudios realizados sobre la inversión, y la realización de talleres vinculantes que apoyarían la obtención de financiamiento para efectivizar la inversión propuesta.

### Relevamiento de Resultados Ex Post

El seguimiento de resultados se constituye como una función continua, la cual se consolida mediante una recolección de información para la valoración del progreso, el logro de los objetivos del proyecto y la evolución dentro del ciclo de inversión pública; como también la identificación, descripción y difusión de los productos, resultados e impactos. Se solicita a la Entidad Beneficiaria información relativa a las acciones que se hayan llevado a cabo desde la finalización del Estudio, orientadas a su implementación.

El relevamiento permite conocer el avance de los estudios en el ciclo esperado para un proyecto de inversión, evaluando asimismo las variables que hayan intervenido en su facilitación o en su imposibilidad de evolución.

Seguimiento de Resultados  
(1/01/2018 a 31/12/2018)

Total

Relevamientos Telefónicos

40

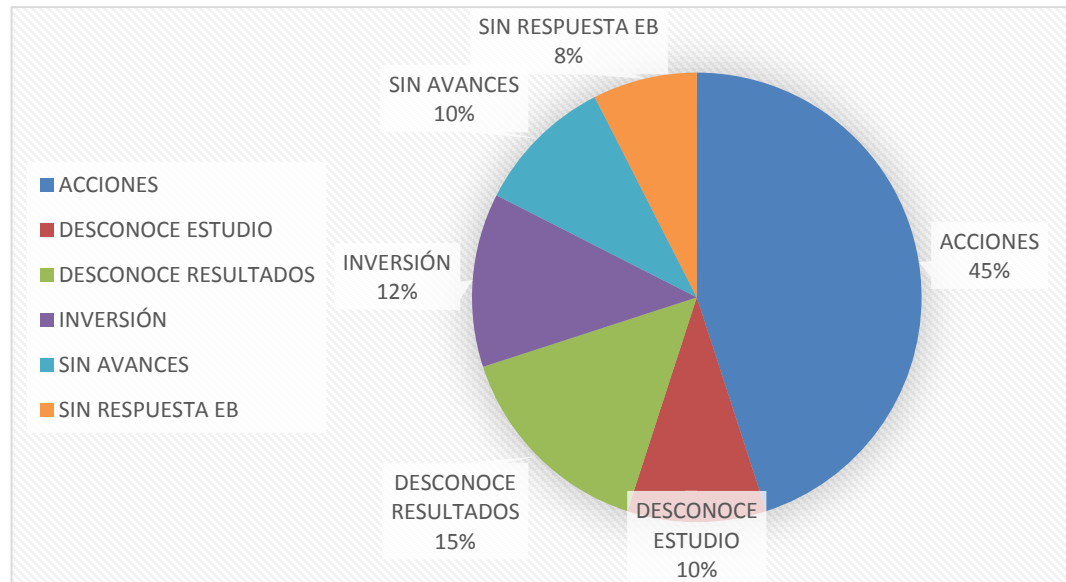

## Componente III: Desarrollo de Capacidades para la Gestión del Ciclo de los Proyectos y difusión en el ámbito local

Se destina a financiar la formación de cuadros profesionales de las entidades beneficiarias y profesionales locales, y difundir el programa y desarrollar una cultura de priorización de proyectos estratégicos.

### CAPACITACIONES

La Dirección organizó un “*Plan de Capacitación*” para el personal de la Unidad Ejecutora, a fin de fortalecer e incorporar conocimientos técnicos a las distintas Áreas. Los objetivos de este Plan de Capacitación son: 1) Fomentar el desarrollo profesional de los consultores; 2) Proporcionar conocimientos técnicos orientados a un mejor desempeño; 3) Mejorar la calidad de los Estudios de Preinversión.

La capacitación está dirigida al Área Técnica, Coordinadores, Directores y personal de la Secretaría de Asuntos Municipales.

#### Temas del Plan de Capacitación:

Sistema de Información Geográfica

Derecho Tributario

Transporte (Hidrografía)

Gestión del Agua: Saneamiento-Agua Potable-Drenaje Urbano

Recursos Naturales

### TALLERES

Durante el año 2018 se realizaron xxxx talleres para las Entidades Beneficiarias previo al inicio de la Ejecución de los estudios. El objetivo del taller es brindar información sobre los aspectos administrativos y técnicos del desarrollo de los estudios.

Talleres

Asistentes