

CUADRO 1. EVOLUCION DE LA OCUPACION EN EL PODER EJECUTIVO NACIONAL - OTROS ENTES DEL SECTOR PUBLICO NO FINANCIERO - EMPRESAS Y SOCIEDADES DEL ESTADO
PERIODO IV TRIMESTRE 2001 - I TRIMESTRE 2012

TRIMESTRES	PODER EJECUTIVO NACIONAL			OTROS ENTES DEL SECTOR PUBLICO NO FINANCIERO			SUBTOTAL	EMPRESAS Y SOCIEDADES DEL ESTADO			TOTAL GENERAL
	PERS. PERMAN. Y TRANSITORIO	PERS. CONTRATADO	TOTAL	PERS. PERMAN. Y TRANSITORIO	PERS. CONTRATADO	TOTAL		PERS. PERMAN. Y TRANSITORIO	PERS. CONTRATADO	TOTAL	
IV- 2001 (octubre)	244.362	16.674	261.036				261.036				
I - 2002 (enero)	224.522	15.715	240.237	17.209	225	17.434	257.671				
II - 2002 (abril)	224.892	15.661	240.553	17.854	510	18.364	258.917				
III - 2002 (julio)	228.172	15.800	243.972	18.482	489	18.971	262.943				
IV- 2002 (octubre)	227.242	15.891	243.133	18.978	622	19.600	262.733				
I - 2003 (enero)	226.250	15.133	241.383	19.330	376	19.706	261.089				
II - 2003 (abril)	227.291	16.122	243.413	19.303	373	19.676	263.089				
III - 2003 (julio)	230.012	15.354	245.366	19.444	530	19.974	265.340				
IV- 2003 (octubre)	227.704	17.242	244.946	19.405	565	19.970	264.916				
I - 2004 (enero)	225.641	17.538	243.179	19.515	591	20.106	263.285				
II - 2004 (abril)	225.961	18.115	244.076	19.476	728	20.204	264.280				
III - 2004 (julio)	228.993	18.352	247.345	19.625	561	20.186	267.531				
IV - 2004 (octubre)	229.767	18.278	248.045	20.224	622	20.846	268.891				
I - 2005 (enero)	230.198	18.734	248.932	20.852	417	21.269	270.201				
II - 2005 (abril)	231.737	20.138	251.875	20.976	425	21.401	273.276				
III - 2005 (julio)	237.395	21.230	258.625	21.071	364	21.435	280.060				
IV - 2005 (octubre)	238.200	22.082	260.282	21.143	409	21.552	281.834				
I - 2006 (enero)	236.393	22.882	259.275	20.830	259	21.089	280.364	8.741	776	9.517	289.881
II - 2006 (abril)	238.652	23.676	262.328	20.820	285	21.105	283.433	8.718	810	9.528	292.961
III - 2006 (julio)	241.158	24.898	266.056	20.842	265	21.107	287.163	8.663	903	9.566	296.729
IV-2006 (octubre)	239.505	26.441	265.946	20.793	301	21.094	287.040	8.762	887	9.649	296.689
I - 2007 (Enero)	239.457	28.083	267.540	20.912	271	21.183	288.723	9.733	921	10.654	299.377
II - 2007 (Abril)	241.041	29.555	270.596	21.060	283	21.343	291.939	10.018	838	10.856	302.795
III - 2007 (Julio)	240.177	30.524	270.701	21.221	266	21.487	292.188	9.892	937	10.829	303.017
IV - 2007 (Octubre)	247.299	31.770	279.069	21.340	273	21.613	300.682	10.321	1.037	11.358	312.040
I - 2008 (Enero)	247.432	33.758	281.190	21.453	195	21.648	302.838	14.648	1.113	15.761	318.599
II - 2008 (Abril)	249.185	34.746	283.931	21.564	251	21.815	305.746	14.898	1.356	16.254	322.000
III - 2008 (Julio)	251.759	35.625	287.384	21.746	200	21.946	309.330	19.991	1.342	21.333	330.663
IV - 2008 (Octubre)	251.148	35.922	287.070	21.791	265	22.056	309.126	20.085	1.361	21.446	330.572
I - 2009 (Enero)	252.177	37.414	289.591	21.133	277	21.410	311.001	20.628	1.394	22.022	333.023
II - 2009 (Abril)	257.919	36.091	294.010	23.171	345	23.516	317.526	20.984	1.345	22.329	339.855
III - 2009 (Julio)	263.647	38.018	301.665	23.175	399	23.574	325.239	20.807	1.446	22.253	347.492
IV- 2009 (Octubre)	263.759	39.737	303.496	23.136	476	23.612	327.108	20.818	1.283	22.101	349.209
I -2010 (Enero)	266.240	39.353	305.593	23.128	340	23.468	329.061	14.819	1.428	16.247	345.308
II -2010 (Abril)	267.676	40.960	308.636	23.099	418	23.517	332.153	14.973	1.452	16.425	348.578
III -2010 (Julio)	267.532	42.442	309.974	23.036	447	23.483	333.457	15.449	1.144	16.593	350.050
IV -2010 (Octubre)	266.862	43.973	310.835	22.995	456	23.451	334.286	15.577	1.281	16.858	351.144
I -2011 (Enero)	269.432	45.489	314.921	22.940	439	23.379	338.300	16.775	1.256	18.031	356.331
II -2011 (Abril)	269.527	47.294	316.821	22.884	372	23.256	340.077	19.918	1.493	21.411	361.488
III -2011 (Julio)	272.891	49.024	321.915	22.783	424	23.207	345.122	19.878	1.491	21.369	366.491
IV -2011 (Octubre)	273.057	50.765	323.822	22.746	450	23.196	347.018	20.175	1.803	21.978	368.996
I -2012 (Enero)	275.899	49.113	325.012	22.663	417	23.080	348.092	20.862	1.916	22.778	370.870

NOTA METODOLOGICA:

La información del personal ocupado se elabora en base a las liquidaciones de haberes entregadas al SIRHU.

- **No suministran información:** Correo Argentino (15.996 cargos), Agua y Saneamientos Argentinos S.A. - AYSA (5.150 cargos), Yacimientos Carboníferos de Río Turbio (2090 cargos), Energía Argentina S.A. (47 cargos, Presupuesto 2011), TANDANOR (596 cargos). Corresponden a cargos del Presupuesto 2012.

Ver [Aspectos Metodológicos](#) - capítulo 5, "Ocupación y Salarios - Poder Ejecutivo Nacional"

Para acceder a información mensual sobre ocupación, remitirse al [Informe Mensual de Ocupación en el Poder Ejecutivo](#) en la Página Web de la [Secretaría de Hacienda](#).

CUADRO 2. PODER EJECUTIVO NACIONAL
OCUPACION PERMANENTE Y TRANSITORIA POR JURISDICCION Y CARACTER INSTITUCIONAL
III TRIMESTRE 2011 A I TRIMESTRE 2012

JURISDICCION	OCUPACION		
	3º Trimestre 2011	4º Trimestre 2011	1º Trimestre 2012
ADMINISTRACION CENTRAL, ORGANISMOS DESCENTRALIZADOS E INSTITUCIONES DE SEGURIDAD SOCIAL			
TOTAL	272.891	273.057	275.899
PRESIDENCIA DE LA NACION	2.869	2.844	2.830
- Administración Central	2.186	2.182	2.170
- Organismos Descentralizados	683	662	660
JEFATURA DE GABINETE DE MINISTROS	1.282	1.288	1.265
- Administración Central	1.030	1.039	1.016
- Organismos Descentralizados	252	249	249
MINISTERIO DEL INTERIOR	2.795	2.798	2.774
- Administración Central	569	566	543
- Organismos Descentralizados	2.226	2.232	2.231
MINISTERIO DE RELACIONES EXTERIORES Y CULTO ⁽¹⁾	1.793	1.804	1.855
- Administración Central	1.669	1.660	1.711
- Organismos Descentralizados	124	144	144
MINISTERIO DE JUSTICIA Y DERECHOS HUMANOS	13.436	13.570	13.463
- Administración Central ⁽²⁾	13.285	13.423	13.284
- Organismos Descentralizados	151	147	179
MINISTERIO DE SEGURIDAD	90.568	90.317	90.845
- Administración Central	90.441	90.193	90.726
- Instituciones de Seguridad Social	127	124	119
MINISTERIO DE DEFENSA	102.947	102.297	100.993
- Administración Central	102.099	101.439	100.319
- Organismos Descentralizados	657	669	486
- Instituciones de Seguridad Social	191	189	188
MINISTERIO DE ECONOMIA Y FINANZAS PUBLICAS	2.505	2.491	2.551
- Administración Central	2.052	2.034	2.097
- Organismos Descentralizados	453	457	454
MINISTERIO DE INDUSTRIA	1.256	1.245	1.134
- Administración Central	289	288	184
- Organismos Descentralizados	967	957	950
MINISTERIO DE AGRICULTURA, GANADERÍA Y PESCA	9.514	9.642	9.785
- Administración Central	415	425	426
- Organismos Descentralizados	9.099	9.217	9.359
MINISTERIO DE TURISMO	1.452	1.497	1.565
- Administración Central	283	279	277
- Organismos Descentralizados	1.169	1.218	1.288
MINISTERIO DE PLANIFICACION FEDERAL, INVERSION PUBLICA Y SERVICIOS	10.816	10.809	10.843
- Administración Central	1.478	1.469	1.463
- Organismos Descentralizados	9.338	9.340	9.380
MINISTERIO DE EDUCACION	1.057	1.056	1.070
- Administración Central	754	751	743
- Organismos Descentralizados	303	305	327
MINISTERIO DE CIENCIA, TECNOLOGIA E INNOVACION PRODUCTIVA	9.103	9.120	9.254
- Administración Central	106	106	103
- Organismos Descentralizados	8.997	9.014	9.151
MINISTERIO DE TRABAJO, EMPLEO Y SEGURIDAD SOCIAL	11.720	11.721	15.229
- Administración Central	941	948	1.137
- Organismos Descentralizados	209	222	233
- Instituciones de Seguridad Social	10.570	10.551	13.859
MINISTERIO DE SALUD	8.283	9.070	8.970
- Administración Central	2.913	3.645	3.678
- Organismos Descentralizados	5.370	5.425	5.292
MINISTERIO DE DESARROLLO SOCIAL	1.495	1.488	1.473
- Administración Central	1.374	1.368	1.353
- Organismos Descentralizados	121	120	120

NOTAS:

(1) Incluye Personal del Servicio Exterior.

(2) A partir del 1º trimestre de 2012 incluye a la Unidad de Información Financiera, organismo desconcentrado del Ministerio de Justicia y Derechos Humanos, creado por la Ley 25.246, modificada por la Ley 26.683.

Ver **Aspectos Metodológicos** - capítulo 5, "Ocupación y Salarios - Poder Ejecutivo Nacional"

CUADRO 3. PODER EJECUTIVO NACIONAL
EVOLUCION PERSONAL CONTRATADO POR JURISDICCION Y CARACTER INSTITUCIONAL
III TRIMESTRE 2011 A I TRIMESTRE 2012

JURISDICCION	OCUPACION		
	3º Trimestre 2011	4º Trimestre 2011	1º Trimestre 2012
ADMINISTRACION CENTRAL, ORGANISMOS DESCENTRALIZADOS E INSTITUCIONES DE SEGURIDAD SOCIAL			
TOTAL	49.024	50.765	49.113
PRESIDENCIA DE LA NACION	2.599	2.748	2.989
-Administración Central	1.569	1.638	1.817
- Organismos Descentralizados	1.030	1.110	1.172
JEFATURA DE GABINETE DE MINISTROS	2.293	2.393	2.466
-Administración Central	1.729	1.807	1.888
- Organismos Descentralizados	564	586	578
MINISTERIO DEL INTERIOR	4.163	4.251	4.339
- Administración Central	561	521	481
- Organismos Descentralizados	3.602	3.730	3.858
MINISTERIO DE RELACIONES EXTERIORES Y CULTO	994	1.032	1.048
-Administración Central	970	1.009	1.026
- Organismos Descentralizados	24	23	22
MINISTERIO DE JUSTICIA Y DERECHOS HUMANOS	339	345	339
-Administración Central	336	342	336
- Organismos Descentralizados	3	3	3
MINISTERIO DE SEGURIDAD	75	126	145
-Administración Central	42	93	112
- Instituciones de Seguridad Social	33	33	33
MINISTERIO DE DEFENSA	407	400	637
-Administración Central	319	311	352
- Organismos Descentralizados	88	89	285
MINISTERIO DE ECONOMIA Y FINANZAS PUBLICAS	3.541	3.569	3.779
-Administración Central	3.161	3.186	3.356
- Organismos Descentralizados	380	383	423
MINISTERIO DE INDUSTRIA	892	914	757
-Administración Central	699	724	565
- Organismos Descentralizados	193	190	192
MINISTERIO DE AGRICULTURA, GANADERÍA Y PESCA	4.485	4.811	5.262
-Administración Central	1.388	1.716	2.143
- Organismos Descentralizados	3.097	3.095	3.119
MINISTERIO DE TURISMO	749	766	773
-Administración Central	364	373	370
- Organismos Descentralizados	385	393	403
MINISTERIO DE PLANIFICACION FEDERAL. INVERSION PUBLICA Y SERVICIOS	7.055	7.450	7.719
-Administración Central	948	1.102	1.107
- Organismos Descentralizados	6.107	6.348	6.612
MINISTERIO DE EDUCACION	1.021	1.028	1.012
-Administración Central	989	996	980
- Organismos Descentralizados	32	32	32
MINISTERIO DE CIENCIA, TECNOLOGIA E INNOVACION PRODUCTIVA	885	937	968
-Administración Central	221	228	230
- Organismos Descentralizados	664	709	738
MINISTERIO DE TRABAJO, EMPLEO Y SEGURIDAD SOCIAL	7.567	7.668	4.298
-Administración Central	2.793	2.821	2.619
- Organismos Descentralizados	96	84	72
- Instituciones de Seguridad Social	4.678	4.763	1.607
MINISTERIO DE SALUD	5.075	5.202	5.426
-Administración Central	1.362	1.381	1.425
- Organismos Descentralizados	3.713	3.821	4.001
MINISTERIO DE DESARROLLO SOCIAL	6.884	7.125	7.156
-Administración Central	6.580	6.812	6.836
- Organismos Descentralizados	304	313	320

CUADRO 4. OTROS ENTES DEL SECTOR PUBLICO NACIONAL NO FINANCIERO

ENERO 2012

	PERSONAL PERMANENTE Y TRANSISTORIO	CONTRATOS	TOTAL
<i>OTROS ENTES DEL SECTOR PUBLICO NACIONAL NO FINANCIERO</i>	22.663	417	23.080
Instituto Nacional de Cine y Artes Audiovisuales - INCAA	353	92	445
Administración Federal de Ingresos Públicos - AFIP	22.306	322	22.628
Unidad Especial Sistema de Transmisión Yacyreta - UESTY	4	3	7

CUADRO 5. EMPRESAS Y SOCIEDADES DEL ESTADO

ENERO 2012

	PERSONAL PERMANENTE Y TRANSISTORIO	CONTRATOS	TOTAL
EMPRESAS Y SOCIEDADES DEL ESTADO	20.862	1.916	22.778
Sociedades del Estado ⁽¹⁾	5.631	551	6.182
Empresas del Estado ⁽²⁾	294	36	330
Sociedades Anónimas ⁽³⁾	14.613	1.217	15.830
Empresas Residuales ⁽⁴⁾	13	0	13
Empresas Interestaduais ⁽⁵⁾	311	112	423

NOTAS:

(1) Incluye: Radio y Televisión Argentina S.E., TELAM S.E., Casa de Moneda S.E., AGP S.E., Educ.ar S.E., Lotería Nacional S.E., Operadora Ferroviaria S.E.

(2) Incluye: COVIARA, ADIF.

(3) Incluye: VENG S.A., DIOXITEK S.A., INTERCARGO S.A., AR-SAT S.A., FFCC General Belgrano S.A., NASA S.A., EBISA, Servicio de Radio y Televisión de la Universidad Nacional de Córdoba S.A., Radio Universidad Nacional del Litoral S.A, Fabricación Argentina de Aviones S.A.

(4) Incluye: Intituto Nacional de Reaseguros (INDER) y Líneas Aéreas Federales S.A. (LAFSA).

(5) Incluye: Yacimientos Mineros Agua de Dionisio (YMAD)

- No suministran información: Correo Argentino (15.996 cargos), Agua y Saneamientos Argentinos S.A. - AYSA (5.150 cargos), Yacimientos Carboníferos de Río Turbio (2090 cargos), Energía Argentina S.A. (47 cargos, Presupuesto 2011), TANDANOR (596 cargos). Corresponden a cargos del Presupuesto 2012.

CUADRO 6. PODER EJECUTIVO NACIONAL Y OTROS ENTES DEL SECTOR PUBLICO NACIONAL NO FINANCIERO
OCUPACION POR AGRUPAMIENTOS ESCALAFONARIOS HOMOGENEOS
ENERO 2012

ESCALAFON	OCUPACION
ORGANISMOS REGULADORES ⁽¹⁾ incluidos dentro del CCT Decreto N° 214/2006	1.332
CONTRATADOS ⁽²⁾	49.530
LEY N° 14.250 - CONVENCIONES COLECTIVAS DE TRABAJO ⁽³⁾	38.574
ESCALAFONES CIENTIFICOS Y TECNICOS ⁽⁴⁾ incluidos dentro del CCT Decreto N° 214/2006	20.799
SINEP (DEC. 2098/08) incluidos dentro del CCT Decreto N° 214/2006	21.138
MILITAR Y DE SEGURIDAD	180.872
CIVIL DE LAS FUERZAS ARMADAS incluidos dentro del CCT Decreto N° 214/2006	20.031
RESTO DE ESCALAFONES ⁽⁵⁾	15.816
TOTAL ⁽⁶⁾	348.092

NOTAS:

(1) Incluye personal de: Ente Nacional Regulador de la Electricidad, Ente Nacional Regulador del Gas, Autoridad Regulatoria Nuclear, Comisión de Regulación del Transporte, Superintendencia de Aseguradoras de Riesgo del Trabajo, Comisión Nacional de Comunicaciones, ORSEP, Comisión Nacional de Valores y Organismo Regulador del Sistema Nacional de Aeropuertos.

(2) Se incluyen los contratos correspondientes al Poder Ejecutivo Nacional y a Otros Entes del Sector Público Nacional No Financiero.

(3) Alcanza al Personal Convencionado bajo la Ley N° 14.250 y similares. Incluye personal de: Talleres Gráficos, Administración Federal de Ingresos Públicos, Dirección Nacional de Vialidad, ENOHSA, ANSES y Servicios de Transportes Navales.

(4) Incluye personal de los escalafones científicos y técnicos dentro de los Organismos tales como: Comisión Nacional de Energía Atómica, CONICET, INTA, INTI, SENASA, entre otros. Comprendidos dentro del CCT Decreto N° 214/2006.

(5) Incluye personal de: ONABE, Orquestas, Coros y Ballets, Guardaparques, Residencias Médicas, Autoridades Superiores del Poder Ejecutivo, Funcionarios Fuera de Nivel, Administradores Gubernamentales, Servicio Exterior, Sindicatura General de la Nación, Fabricaciones Militares, Hospital Nacional Dr. Manuel Alejandro Posadas, Civiles de la Policía de Seguridad Aeroportuaria, entre otros.

(6) No incluye 2520 licencias sin goce de haberes.

EL PERSONAL DE ORGANISMOS REGULADORES, ESCALAFONES CIENTIFICOS Y TECNICOS, SINEP, PERSONAL CIVIL DE LAS FUERZAS ARMADAS, FABRICACIONES MILITARES Y LOS CONTRATADOS BAJO EL DECRETO N° 1421/02 SE ENCUENTRAN DENTRO DEL CONVENIO COLECTIVO DE TRABAJO GENERAL DE LA APN - LEY N° 24.185.

Ver cuadro "Ocupación por Régimen Jurídico"

Ver Aspectos Metodológicos - capítulo 5, "Ocupación y Salarios - Poder Ejecutivo Nacional"

CUADRO 7. PODER EJECUTIVO NACIONAL Y OTROS ENTES DEL SECTOR PUBLICO NACIONAL NO FINANCIERO
OCUPACION POR REGIMEN JURIDICO

ENERO 2012

REGIMEN JURIDICO	OCUPACION
LEY Nº 24.185 - CONVENIO COLECTIVO DE TRABAJO GENERAL DE LA APN ⁽¹⁾	113.921
LEY Nº 14.250 - CONVENCIONES COLECTIVAS DE TRABAJO ⁽²⁾	38.574
LEY Nº 19.101- PERSONAL MILITAR DE LAS FUERZAS ARMADAS	79.304
LEYES Nº 18.398, 19.349, 20.416, 21.965 y otras - PERSONAL DE SEGURIDAD ⁽³⁾	101.568
DECRETOS Nº 1318/2011 - CONTRATADOS Y OTROS MARCOS LEGALES ⁽⁴⁾	6.614
LEY 22.127. SISTEMA NACIONAL DE RESIDENCIAS MEDICAS	2.370
LEY 20.957, 23.797 Y 24.489. PERSONAL DEL SERVICIO EXTERIOR	1.071
OTROS REGIMENES ⁽⁵⁾	4.670
TOTAL ⁽⁶⁾	348.092

NOTAS:

(1) Incluye Personal incorporado al Convenio Colectivo de Trabajo General de la Administración Pública Nacional a partir del Decreto N° 214/2006 Anexo I y II. Incluye: Comisión Nacional de Actividades Espaciales, Consejo Nacional de Investigaciones Científicas y Técnicas, Cuerpo de Guardaparques Nacionales, Cuerpo de Administradores Gubernamentales, Embarcados de la Dirección Nacional de Constituciones Portuarias y Vías Navegables, Instituto Nacional de Tecnología Agropecuaria, Instituto Nacional de Tecnología Industrial, Orquestas, Coros y Balletes Nacionales, Profesional de los Establecimientos Hospitalarios y Asistenciales e Institutos de Investigación y Producción dependientes de la Subsecretaría de Políticas de Salud y Ambiente, Sindicatura General de la Nación, Sistema Nacional de Empleo Público (SINEP), Civiles y Docentes Civiles de las Fuerzas Armadas, Investigación y Desarrollo de las Fuerzas Armadas, Comisión Nacional de Valores, Instituto Nacional de la Propiedad Industrial, Comisión Nacional de Regulación del Transporte, Comisión Nacional de Energía Atómica, Autoridad Regulatoria Nuclear, Comisión Nacional de Comunicaciones, Ente Nacional Regulador de la Electricidad, Ente Nacional Regulador del Gas, Personal civil de la Policía de Seguridad Aeroportuaria, Organismo Regulador del Sistema Nacional de Aeropuertos, Superintendencia de Riesgos de Trabajo, Instituto Nacional del Cine y Audiovisuales, Servicio Nacional de Sanidad y Calidad Agroalimentaria, Comisión Nacional de Comercio Exterior, Dirección General de Fabricaciones Militares, Organismo Nacional de Administración de Bienes, Hospital Nacional Dr. Manuel Alejandro Posadas.

(2) Incluye Personal Superior, Gerencial y Convencionado de ANSES, Dirección General Impositiva, Dirección General de Aduanas, ENHOSA, Servicio de Transportes Navales, Dirección Nacional de Vialidad, y Talleres Gráficos.

(3) Incluye personal convocado de la Policía Federal y personal de la Policía de Seguridad Aeroportuaria.

(4) Incluye contratados del Poder Ejecutivo Nacional y Otros Entes del Sector Publico no Financiero

(5) Incluye Autoridades Superiores del Poder Ejecutivo Nacional, Funcionarios Fuera de Nivel, Personal Docente Civil de las Fuerzas Armadas, Temporarios de las Fuerzas Armadas, Personal de la Administración Nacional de Aviación Civil, del IMPROTUR y Personal No Docente de Universidades Nacionales.

(6) La ocupación no incluye 2520 licencias sin goce de haberes.

CUADRO 8. PODER EJECUTIVO NACIONAL Y OTROS ENTES DEL SECTOR PUBLICO - CONSOLIDADO
DISTRIBUCION DE LOS SALARIOS POR TRAMOS DE LOS AGENTES OCUPADOS EN EL PODER EJECUTIVO NACIONAL

ENERO 2012

Tramos	Cargos Ocupados			Masa Salarial		
	Cantidad	Participación (%)	Acumulado (%)	Participación (%)	Acumulado (%)	Promedio
Hasta \$2.500	4.453	1,3	1,3	0,2	0,2	1.722,27
2.501-3.000	1.836	0,5	1,8	0,2	0,4	2.773,78
3.001-3.500	6.813	2,0	3,8	0,7	1,1	3.210,60
3.501-4.000	9.234	2,7	6,4	1,1	2,1	3.813,13
4.001-4.500	29.202	8,4	14,8	3,8	6,0	4.279,39
4.501-5.000	26.582	7,6	22,4	3,9	9,8	4.749,10
5.001-5.500	26.057	7,5	29,9	4,2	14,0	5.249,72
5.501-6.000	22.552	6,5	36,4	4,0	18,0	5.745,73
6.001-7.500	67.001	19,2	55,7	13,8	31,8	6.695,77
7.501-9.000	38.613	11,1	66,7	9,7	41,5	8.210,30
9.001-10.500	24.932	7,2	73,9	7,4	48,9	9.682,24
10.501-12.000	21.231	6,1	80,0	7,3	56,2	11.164,38
12.001-13.500	15.463	4,4	84,5	6,0	62,2	12.740,61
13.501-15.000	10.056	2,9	87,3	4,4	66,6	14.200,04
15.001-16.500	6.823	2,0	89,3	3,3	69,9	15.702,60
16.501-18.000	5.304	1,5	90,8	2,8	72,7	17.218,02
18.001-19.500	4.162	1,2	92,0	2,4	75,1	18.734,61
19.501-21.000	3.280	0,9	93,0	2,0	77,1	20.223,06
21.001-22.500	3.018	0,9	93,8	2,0	79,1	21.735,65
22.501-24.000	3.112	0,9	94,7	2,2	81,4	23.236,54
Mayor a \$24.000	18.368	5,3	100,0	18,6	100,0	33.072,06
Total	348.092	100,0		100,0		9.363,76

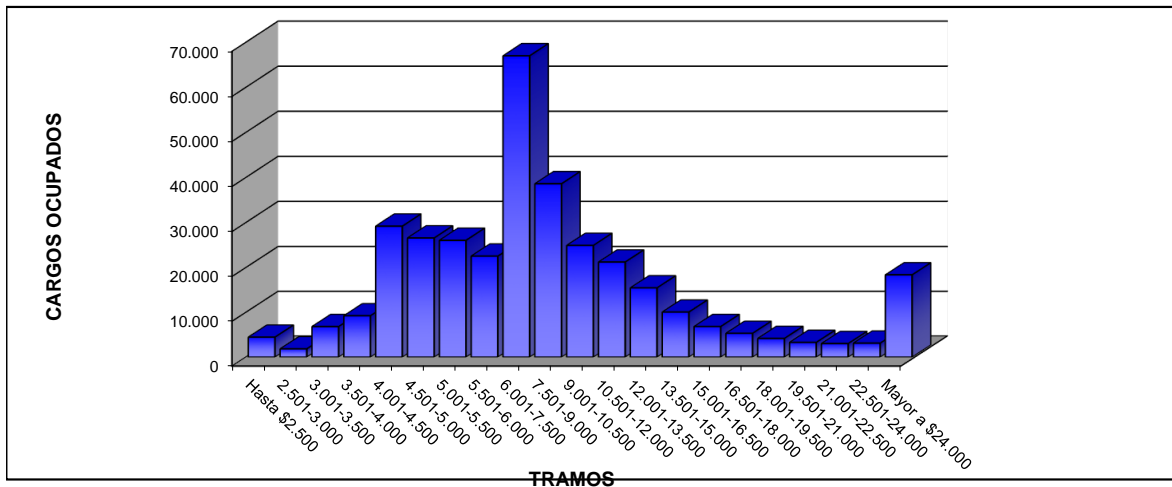

Nota Metodológica:

A partir del 1º trimestre de 2010 se realiza una modificación en la metodología con la que se elaboran estos tramos. La adecuación incluyó, a partir del Boletín Fiscal del primer trimestre de 2010, una modificación en los intervalos consistente en abrir el de mayores de \$6.000 en nuevos intervalos de \$1.500, quedando la nueva estructura de ingresos dividida en dos partes. La primera manteniendo la anterior metodología de tramos de \$500, donde el primer intervalo es "Hasta \$2.500", hasta el ingreso de \$6.000 y, a partir de dicho importe, tramos con amplitud de \$1.500 hasta \$24.000, desde donde se agrupan el resto de los ingresos, no obstante lo cual solo es el 5% de la población asalariada.

El tramo "hasta \$2500" incluye casos con salarios al 50%, personal docente civil de las Fuerzas Armadas, "cadetes y aspirantes" del personal militar de las Fuerzas Armadas, "marineros y cadetes" del personal de seguridad y defensa de la Prefectura Naval, y médicos residentes del Ministerio de Salud.

No incluye 2520 licencias sin goce de haberes.

Se incluyen los contratos bajo los regimenes de los Decretos N° 1318/2011 y N° 1421/2002.

Ver **Aspectos Metodológicos** - capítulo 5, "Ocupación y Salarios - Poder Ejecutivo Nacional"

CUADRO 9. LEY N° 24.185 - DECRETO N° 214/2006 - CONVENIO COLECTIVO DE TRABAJO GENERAL
DE LA ADMINISTRACIÓN PÚBLICA NACIONAL -
DISTRIBUCIÓN DE LOS SALARIOS POR TRAMOS DE LA OCUPACION

ENERO 2012

Tramos	Ocupación			Masa Salarial		
	Cantidad	Participación (%)	Acumulado (%)	Participación (%)	Acumulado (%)	Promedio
Hasta \$2.500	870	0,8	0,8	0,2	0,2	2.312,53
2.501-3.000	1.267	1,1	1,9	0,4	0,6	2.769,26
3.001-3.500	4.991	4,4	6,3	1,8	2,5	3.207,07
3.501-4.000	6.426	5,6	11,9	2,8	5,3	3.810,50
4.001-4.500	10.145	8,9	20,8	5,0	10,2	4.268,43
4.501-5.000	8.935	7,8	28,6	4,9	15,1	4.743,17
5.001-5.500	7.397	6,5	35,1	4,4	19,5	5.238,35
5.501-6.000	6.830	6,0	41,1	4,5	24,0	5.736,48
6.001-7.500	21.199	18,6	59,7	16,4	40,4	6.747,77
7.501-9.000	15.131	13,3	73,0	14,3	54,7	8.271,51
9.001-10.500	10.868	9,5	82,6	12,0	66,7	9.668,90
10.501-12.000	6.732	5,9	88,5	8,6	75,3	11.148,66
12.001-13.500	4.019	3,5	92,0	5,8	81,1	12.665,58
13.501-15.000	2.669	2,3	94,3	4,3	85,5	14.225,63
15.001-16.500	1.787	1,6	95,9	3,2	88,7	15.693,52
16.501-18.000	1.295	1,1	97,1	2,5	91,2	17.181,23
18.001-19.500	977	0,9	97,9	2,1	93,3	18.720,65
19.501-21.000	510	0,4	98,4	1,2	94,5	20.277,10
21.001-22.500	413	0,4	98,7	1,0	95,5	21.704,08
22.501-24.000	418	0,4	99,1	1,1	96,7	23.237,33
Mayor a \$24.000	1.042	0,9	100,0	3,3	100,0	28.056,07
Total	113.921	100,0		100,0		7.669,08

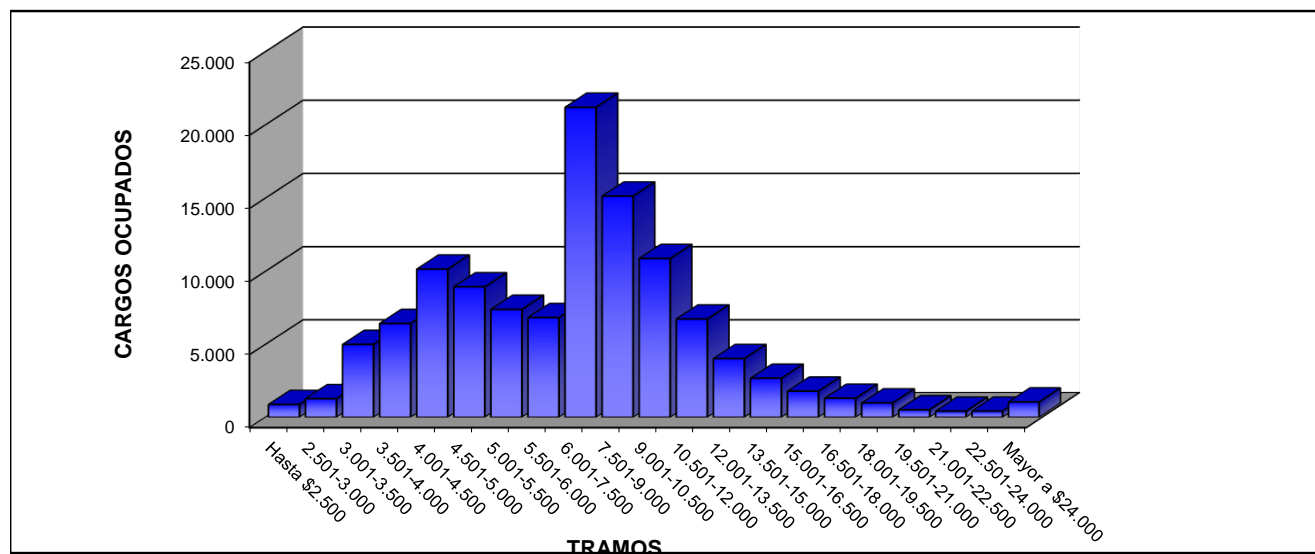

Nota Metodológica:

A partir del 1º trimestre de 2010 se realiza una modificación en la metodología con la que se elaboran estos tramos. La adecuación incluyó, a partir del Boletín Fiscal del primer trimestre de 2010, una modificación en los intervalos consistente en abrir el de mayores de \$6.000 en nuevos intervalos de \$1.500, quedando la nueva estructura de ingresos dividida en dos partes. La primera manteniendo la anterior metodología de tramos de \$500, donde el primer intervalo es "Hasta \$2.500", hasta el ingreso de \$6.000 y, a partir de dicho importe, tramos con amplitud de \$1.500 hasta \$24.000, desde donde se agrupan el resto de los ingresos.

El tramo "hasta \$2500" incluye casos con salarios al 50% y personal docente civil de las Fuerzas Armadas. No incluye 2191 licencias sin goce de haberes.

Ver **Aspectos Metodológicos** - capítulo 5, "Ocupación y Salarios - Poder Ejecutivo Nacional"

**CUADRO 10. PODER EJECUTIVO NACIONAL Y OTROS ENTES DEL SECTOR PUBLICO NO FINANCIERO
OCUPACION POR AGRUPAMIENTOS ESCALAFONARIOS HOMOGENEOS CLASIFICADOS SEGÚN MODALIDAD DE EMPLEO Y SEXO
ENERO 2012**

AGRUPAMIENTO	CARGOS OCUPADOS						
	TOTAL	PERMANENTE		TRANSITORIO		CONTRATADO	
		FEMENINO	MASCULINO	FEMENINO	MASCULINO	FEMENINO	MASCULINO
ORGANISMOS REGULADORES ⁽¹⁾ incluidos dentro del CCT Decreto N° 214/2006	1.332	610	722	-	-	-	-
CONTRATADOS ⁽²⁾	49.530	-	-	-	-	24.815	24.715
LEY N° 14.250 - CONVENCIONES COLECTIVAS DE TRABAJO ⁽³⁾	38.574	18.885	19.649	6	34	-	-
ESCALAFONES CIENTIFICOS Y TECNICOS ⁽⁴⁾ incluidos dentro del CCT Decreto N° 214/2006	20.799	7.246	10.489	1.221	1.843	-	-
SINEP (DEC. 2098/08) incluidos dentro del CCT Decreto N° 214/2006	21.138	10.627	9.642	472	397	-	-
MILITAR Y DE SEGURIDAD	180.872	25.383	153.684	280	1.525	-	-
CIVIL DE LAS FUERZAS ARMADAS incluidos dentro del CCT Decreto N° 214/2006	20.031	9.318	9.603	514	596	-	-
RESTO DE ESCALAFONES ⁽⁵⁾	15.816	6.646	8.253	294	623	-	-
TOTAL ⁽⁶⁾	348.092	78.715	212.042	2.787	5.018	24.815	24.715

NOTAS:

(1) Incluye personal de: Ente Nacional Regulador de la Electricidad, Ente Nacional Regulador del Gas, Autoridad Regulatoria Nuclear, Comisión de Regulación del Transporte, Superintendencia de Aseguradoras de Riesgo del Trabajo, Comisión Nacional de Comunicaciones, ORSEP, Comisión Nacional de Valores y Organismo Regulador del Sistema Nacional de Aeropuertos.

(2) Se incluyen los contratos correspondientes al Poder Ejecutivo Nacional y a Otros Entes del Sector Público Nacional No Financiero.

(3) Alcanza al Personal Convencionado bajo la Ley N° 14.250 y similares. Incluye personal de: Talleres Gráficos, Administración Federal de Ingresos Públicos, Dirección Nacional de Vialidad, ENOHS, ANSES y Servicios de Transportes Navales.

(4) Incluye personal de los escalafones científicos y técnicos dentro de los Organismos tales como: Comisión Nacional de Energía Atómica, CONICET, INTA, INTI, SENASA, entre otros. Comprendidos dentro del CCT Decreto N° 214/2006.

(5) Incluye personal de: ONABE, Orquestas, Coros y Ballets, Guardaparques, Residencias Médicas, Autoridades Superiores del Poder Ejecutivo, Funcionarios Fuera de Nivel, Administradores Gubernamentales, Servicio Exterior, Sindicatura General de la Nación, Fabricaciones Militares, Hospital Nacional Dr. Manuel Alejandro Posadas, Civiles de la Policía de Seguridad Aeroportuaria, entre otros.

(6) La ocupación no incluye 2520 licencias sin goce de haberes.

Ver cuadro "Ocupación por Régimen Jurídico"

Ver **Aspectos Metodológicos** - capítulo 5, "Ocupación y Salarios - Poder Ejecutivo Nacional"

CUADRO 11. PODER EJECUTIVO NACIONAL Y OTROS ENTES DEL SECTOR PUBLICO NACIONAL NO FINANCIEROS
OCUPACION POR JURISDICCION Y CARACTER INSTITUCIONAL, CLASIFICADA SEGUN SEXO
ENERO 2012

JURISDICCION ⁽¹⁾	OCUPACION TOTAL ⁽³⁾	PARTICIPACION POR SEXO	
		% Femenino	% Masculino
TOTAL	348.092	30,5	69,5
PODER EJECUTIVO NACIONAL			
PRESIDENCIA DE LA NACION	5.819	49,0	51,0
- Administración Central	3.987	48,3	51,7
- Organismos Descentralizados	1.832	50,8	49,2
JEFATURA DE GABINETE DE MINISTROS	3.731	46,4	53,6
- Administración Central	2.904	45,4	54,6
- Organismos Descentralizados	827	49,9	50,1
MINISTERIO DEL INTERIOR	7.113	49,1	50,9
- Administración Central	1.024	45,8	54,2
- Organismos Descentralizados	6.089	49,7	50,3
MINISTERIO DE RELACIONES EXTERIORES Y CULTO ⁽²⁾	2.903	41,3	58,7
- Administración Central	2.737	42,3	57,7
- Organismos Descentralizados	166	24,7	75,3
MINISTERIO DE JUSTICIA Y DERECHOS HUMANOS	13.802	32,5	67,5
- Administración Central	13.620	32,1	67,9
- Organismos Descentralizados	182	56,6	43,4
MINISTERIO DE SEGURIDAD	90.990	14,5	85,5
- Administración Central	90.838	14,4	85,6
- Instituciones de Seguridad Social	152	63,8	36,2
MINISTERIO DE DEFENSA	101.630	20,4	79,6
- Administración Central	100.671	20,2	79,8
- Organismos Descentralizados	771	41,5	58,5
- Instituciones de Seguridad Social	188	64,9	35,1
MINISTERIO DE ECONOMIA Y FINANZAS PUBLICAS	6.330	54,9	45,1
- Administración Central	5.453	54,9	45,1
- Organismos Descentralizados	877	55,4	44,6
MINISTERIO DE INDUSTRIA	1.891	49,6	50,4
- Administración Central	749	55,3	44,7
- Organismos Descentralizados	1.142	45,8	54,2
MINISTERIO DE AGRICULTURA, GANADERÍA Y PESCA	15.047	37,4	62,6
- Administración Central	2.569	43,8	56,2
- Organismos Descentralizados	12.478	36,1	63,9
MINISTERIO DE TURISMO	2.338	38,6	61,4
- Administración Central	647	53,5	46,5
- Organismos Descentralizados	1.691	32,9	67,1
MINISTERIO DE PLANIFICACION FEDERAL, INVERSION PUBLICA Y SERVICIOS	18.562	28,8	71,2
- Administración Central	2.570	34,3	65,7
- Organismos Descentralizados	15.992	28,0	72,0
MINISTERIO DE EDUCACION	2.082	57,3	42,7
- Administración Central	1.723	59,2	40,8
- Organismos Descentralizados	359	48,2	51,8
MINISTERIO DE CIENCIA, TECNOLOGIA E INNOVACION PRODUCTIVA	10.222	51,1	48,9
- Administración Central	333	47,1	52,9
- Organismos Descentralizados	9.889	51,2	48,8
MINISTERIO DE TRABAJO, EMPLEO Y SEGURIDAD SOCIAL	19.527	56,6	43,4
- Administración Central	3.756	55,1	44,9
- Organismos Descentralizados	305	50,2	49,8
- Instituciones de Seguridad Social	15.466	57,1	42,9
MINISTERIO DE SALUD	14.396	60,5	39,5
- Administración Central	5.103	63,4	36,6
- Organismos Descentralizados	9.293	58,9	41,1
MINISTERIO DE DESARROLLO SOCIAL	8.629	61,4	38,6
- Administración Central	8.189	61,6	38,4
- Organismos Descentralizados	440	58,2	41,8
OTROS ENTES DEL SECTOR PUBLICO NACIONAL NO FINANCIERO			
OTROS ENTES DEL SECTOR PUBLICO NACIONAL NO FINANCIERO	23.080	47,1	52,9
- Organismos Descentralizados	23.080	47,1	52,9

NOTAS:

(1) Incluye Administración Central, Organismos Descentralizados e Instituciones de Seguridad Social.

(2) Incluye Personal del Servicio Exterior.

(3) No incluye 2520 licencias sin goce de haberes.

Ver **Aspectos Metodológicos** - capítulo 5, "Ocupación y Salarios - Poder Ejecutivo Nacional"

CUADRO 12. PODER EJECUTIVO NACIONAL Y OTROS ENTES DEL SECTOR PUBLICO NO FINANCIERO - CONSOLIDADO
DISTRIBUCION DE LOS SALARIOS POR TRAMOS DE LA OCUPACION CLASIFICADA POR SEXO
ENERO 2012

Tramos	SEXO					
	Femenino			Masculino		
	Cargos ocupados	Participación por sexo en cada tramo(%)	Salario Promedio	Cargos ocupados	Participación por sexo en cada tramo(%)	Salario Promedio
Hasta \$2.500	2228	50,0	1.845	2225	50,0	1.599
2.501-3.000	840	45,8	2.769	996	54,2	2.778
3.001-3.500	2.542	37,3	3.215	4.271	62,7	3.208
3.501-4.000	3.709	40,2	3.815	5.525	59,8	3.812
4.001-4.500	9.148	31,3	4.280	20.054	68,7	4.279
4.501-5.000	8.371	31,5	4.740	18.211	68,5	4.753
5.001-5.500	7.343	28,2	5.245	18.714	71,8	5.252
5.501-6.000	6.314	28,0	5.742	16.238	72,0	5.747
6.001-7.500	18.164	27,1	6.720	48.837	72,9	6.687
7.501-9.000	10.666	27,6	8.242	27.947	72,4	8.198
9.001-10.500	7.531	30,2	9.675	17.401	69,8	9.685
10.501-12.000	7.354	34,6	11.129	13.877	65,4	11.183
12.001-13.500	4.935	31,9	12.785	10.528	68,1	12.720
13.501-15.000	3.062	30,4	14.176	6.994	69,6	14.211
15.001-16.500	1.868	27,4	15.683	4.955	72,6	15.710
16.501-18.000	1.266	23,9	17.215	4.038	76,1	17.219
18.001-19.500	1.030	24,7	18.740	3.132	75,3	18.733
19.501-21.000	851	25,9	20.251	2.429	74,1	20.213
21.001-22.500	1.034	34,3	21.742	1.984	65,7	21.732
22.501-24.000	1.108	35,6	23.248	2.004	64,4	23.230
Mayor a \$24.000	6.953	37,9	32.174	11.415	62,1	33.619
Total	106.317	30,5	9.529	241.775	69,5	9.291

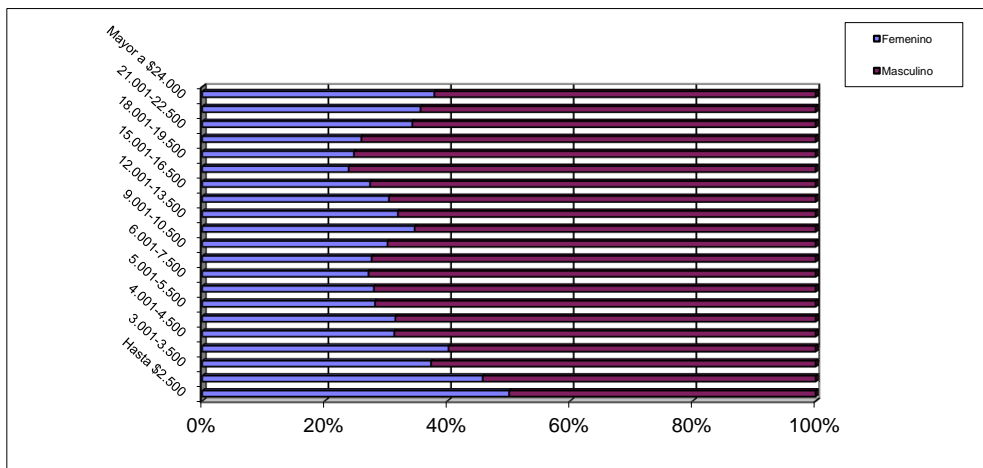

Nota Metodológica:

A partir del 1º trimestre de 2010 se realiza una modificación en la metodología con la que se elaboran estos tramos. La adecuación incluyó, a partir del Boletín Fiscal del primer trimestre de 2010, una modificación en los intervalos consistente en abrir el de mayores de \$6.000 en nuevos intervalos de \$1.500, quedando la nueva estructura de ingresos dividida en dos partes. La primera manteniendo la anterior metodología de tramos de \$500, donde el primer intervalo es "Hasta \$2.500", hasta el ingreso de \$6.000 y, a partir de dicho importe, tramos con amplitud de \$1.500 hasta \$24.000, desde donde se agrupan el resto de los ingresos.

No incluye 2520 licencias sin goce de haberes.

El tramo "hasta \$2500" incluye casos con salarios al 50%, personal docente civil de las Fuerzas Armadas, "cadetes y aspirantes" del personal militar de las Fuerzas Armadas, "marineros y cadetes" del personal de seguridad y defensa de la Prefectura Naval, y médicos residentes del Ministerio de Salud.

Ver **Aspectos Metodológicos** - capítulo 5, "Ocupación y Salarios - Poder Ejecutivo Nacional"

CUADRO 13. PODER EJECUTIVO NACIONAL - ESCALAFONES DE ORGANISMOS REGULADORES
DISTRIBUCION DE LOS SALARIOS POR TRAMOS DE LOS AGENTES OCUPADOS CLASIFICADOS POR SEXO
ENERO 2012

Tramos	Salario promedio	SEXO				Participación por sexo en cada tramo (%)	
		Femenino		Masculino		Femenino	Masculino
		Cargos ocupados	Participación por tramo (%)	Cargos ocupados	Participación por tramo (%)		
Hasta \$2.500	2.300,0			2	0,28		100,0
2.501-3.000	2.642,7	2	0,3			100,0	
3.501-4.000	3.723,3	3	0,5			100,0	
4.001-4.500	4.324,7	2	0,3	3	0,42	40,0	60,0
4.501-5.000	4.851,1	7	1,1	11	1,52	38,9	61,1
5.001-5.500	5.356,1	5	0,8	3	0,42	62,5	37,5
5.501-6.000	5.765,6	9	1,5	9	1,25	50,0	50,0
6.001-7.500	6.810,7	100	16,4	57	7,89	63,7	36,3
7.501-9.000	8.421,7	55	9,0	52	7,20	51,4	48,6
9.001-10.500	9.656,5	69	11,3	59	8,17	53,9	46,1
10.501-12.000	11.164,2	76	12,5	65	9,00	53,9	46,1
12.001-13.500	12.615,3	44	7,2	45	6,23	49,4	50,6
13.501-15.000	13.981,5	54	8,9	67	9,28	44,6	55,4
15.001-16.500	15.683,5	64	10,5	82	11,36	43,8	56,2
16.501-18.000	17.325,3	34	5,6	44	6,09	43,6	56,4
18.001-19.500	18.639,7	22	3,6	23	3,19	48,9	51,1
19.501-21.000	20.083,3	17	2,8	29	4,02	37,0	63,0
21.001-22.500	21.474,9	16	2,6	28	3,88	36,4	63,6
22.501-24.000	23.243,2	8	1,3	40	5,54	16,7	83,3
Mayor a \$24.000	28.940,4	23	3,8	103	14,27	18,3	81,7
Total	14.251,2	610	100,0	722	100,0	45,8	54,2

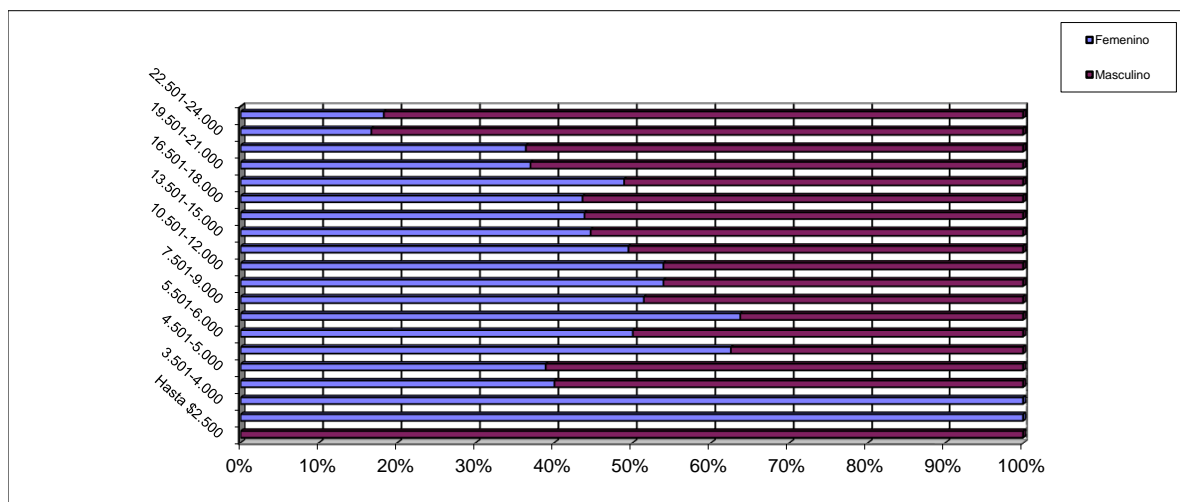

Nota Metodológica:

A partir del 1º trimestre de 2010 se realiza una modificación en la metodología con la que se elaboran estos tramos. La adecuación incluyó, a partir del Boletín Fiscal del primer trimestre de 2010, una modificación en los intervalos consistente en abrir el de mayores de \$6.000 en nuevos intervalos de \$1.500, quedando la nueva estructura de ingresos dividida en dos partes. La primera manteniendo la anterior metodología de tramos de \$500, donde el primer intervalo es "Hasta \$2.500", hasta el ingreso de \$6.000 y, a partir de dicho importe, tramos con amplitud de \$1.500 hasta \$24.000, desde donde se agrupan el resto de los ingresos.

No incluye 25 licencias sin goce de haberes

Ver **Aspectos Metodológicos** - capítulo 5, "Ocupación y Salarios - Poder Ejecutivo Nacional"

CUADRO 14. PODER EJECUTIVO NACIONAL Y OTROS ENTES DEL SECTOR PUBLICO NO FINANCIERO - LEY N° 14.250 -
CONVENIONES COLECTIVAS DE TRABAJO
DISTRIBUCION DE LOS SALARIOS POR TRAMOS DE LOS AGENTES OCUPADOS CLASIFICADOS POR SEXO
ENERO 2012

Tramos	Salario promedio	SEXO				Participación por sexo en cada tramo (%)	
		Femenino		Masculino		Femenino	Masculino
		Cargos ocupados	Participación por tramo (%)	Cargos ocupados	Participación por tramo (%)		
Hasta \$2.500	2.312,4	2	0,0	7	0,04	22,2	77,8
2.501-3.000	2.711,6	1	0,0	2	0,01	33,3	66,7
3.001-3.500	3.303,6	2	0,0	4	0,02	33,3	66,7
3.501-4.000	3.819,9	19	0,1	49	0,25	27,9	72,1
4.001-4.500	4.273,2	28	0,1	71	0,36	28,3	71,7
4.501-5.000	4.747,7	43	0,2	95	0,48	31,2	68,8
5.001-5.500	5.260,2	43	0,2	144	0,73	23,0	77,0
5.501-6.000	5.781,5	42	0,2	295	1,50	12,5	87,5
6.001-7.500	6.630,3	86	0,5	755	3,84	10,2	89,8
7.501-9.000	8.392,7	193	1,0	234	1,19	45,2	54,8
9.001-10.500	9.872,9	689	3,6	720	3,66	48,9	51,1
10.501-12.000	11.176,4	3.037	16,1	2.271	11,54	57,2	42,8
12.001-13.500	12.866,3	2.554	13,5	1.978	10,05	56,4	43,6
13.501-15.000	14.126,1	1.538	8,1	1.108	5,63	58,1	41,9
15.001-16.500	15.707,4	862	4,6	717	3,64	54,6	45,4
16.501-18.000	17.275,3	607	3,2	779	3,96	43,8	56,2
18.001-19.500	18.774,1	550	2,9	734	3,73	42,8	57,2
19.501-21.000	20.267,9	593	3,1	739	3,75	44,5	55,5
21.001-22.500	21.747,5	843	4,5	837	4,25	50,2	49,8
22.501-24.000	23.257,4	920	4,9	1.033	5,25	47,1	52,9
Mayor a \$24.000	32.375,1	6.239	33,0	7.111	36,13	46,7	53,3
Total	20.646,4	18.891	100,0	19.683	100,0	49,0	51,0

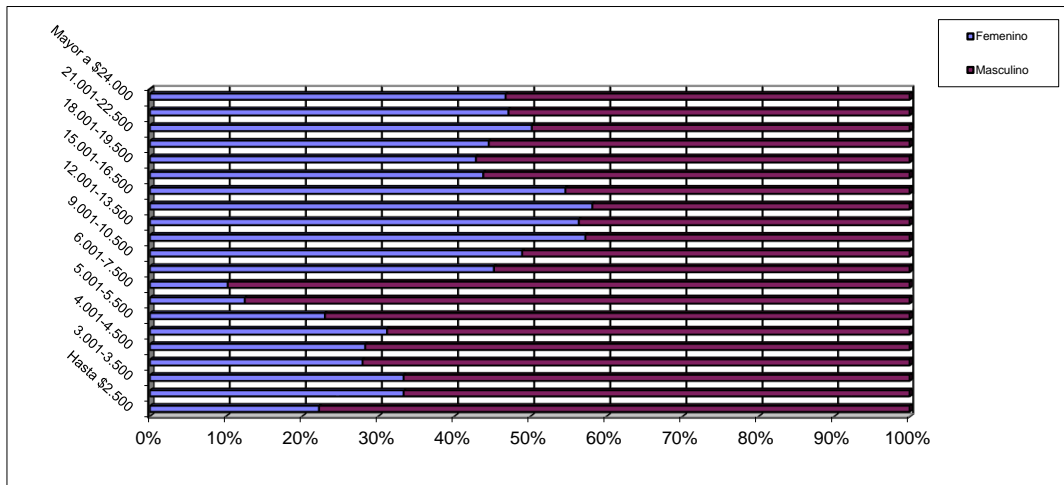

Nota Metodológica:

A partir del 1º trimestre de 2010 se realiza una modificación en la metodología con la que se elaboran estos tramos. La adecuación incluyó, a partir del Boletín Fiscal del primer trimestre de 2010, una modificación en los intervalos consistente en abrir el de mayores de \$6.000 en nuevos intervalos de \$1.500, quedando la nueva estructura de ingresos dividida en dos partes. La primera manteniendo la anterior metodología de tramos de \$500, donde el primer intervalo es "Hasta \$2.500", hasta el ingreso de \$6.000 y, a partir de dicho importe, tramos con amplitud de \$1.500 hasta \$24.000, desde donde se agrupan el resto de los ingresos.

No incluye 187 licencias sin goce de haberes.

Ver **Aspectos Metodológicos** - capítulo 5, "Ocupación y Salarios - Poder Ejecutivo Nacional"

CUADRO 15. PODER EJECUTIVO NACIONAL - ORGANISMOS DE CIENCIA Y TECNOLOGIA
DISTRIBUCION DE LOS SALARIOS POR TRAMOS DE LOS AGENTES OCUPADOS CLASIFICADOS POR SEXO
ENERO 2012

Tramos	Salario promedio	SEXO				Participación por sexo en cada tramo (%)	
		Femenino		Masculino		Femenino	Masculino
		Cargos ocupados	Participación por tramo (%)	Cargos ocupados	Participación por tramo (%)		
Hasta \$2.500	2.301,79			1	0,01		100,0
2.501-3.000	2.896,48	3	0,0			100,0	
3.001-3.500	3.276,61	1	0,0	19	0,15	5,0	95,0
3.501-4.000	3.764,56	7	0,1	44	0,36	13,7	86,3
4.001-4.500	4.334,89	17	0,2	36	0,29	32,1	67,9
4.501-5.000	4.754,31	57	0,7	98	0,79	36,8	63,2
5.001-5.500	5.278,34	156	1,8	219	1,78	41,6	58,4
5.501-6.000	5.752,36	276	3,3	404	3,28	40,6	59,4
6.001-7.500	6.724,64	1.017	12,0	2.138	17,34	32,2	67,8
7.501-9.000	8.436,90	1.202	14,2	1.710	13,87	41,3	58,7
9.001-10.500	9.650,53	1.872	22,1	1.985	16,10	48,5	51,5
10.501-12.000	11.134,15	1.479	17,5	1.677	13,60	46,9	53,1
12.001-13.500	12.639,45	1.005	11,9	1.305	10,58	43,5	56,5
13.501-15.000	14.217,78	609	7,2	908	7,36	40,1	59,9
15.001-16.500	15.696,83	376	4,4	621	5,04	37,7	62,3
16.501-18.000	17.161,93	198	2,3	434	3,52	31,3	68,7
18.001-19.500	18.664,95	95	1,1	251	2,04	27,5	72,5
19.501-21.000	20.202,84	34	0,4	148	1,20	18,7	81,3
21.001-22.500	21.735,41	22	0,3	88	0,71	20,0	80,0
22.501-24.000	23.222,65	14	0,2	66	0,54	17,5	82,5
Mayor a \$24.000	27.606,88	27	0,3	180	1,46	13,0	87,0
Total	10.703,98	8.467	100,0	12.332	100,0	40,7	59,3

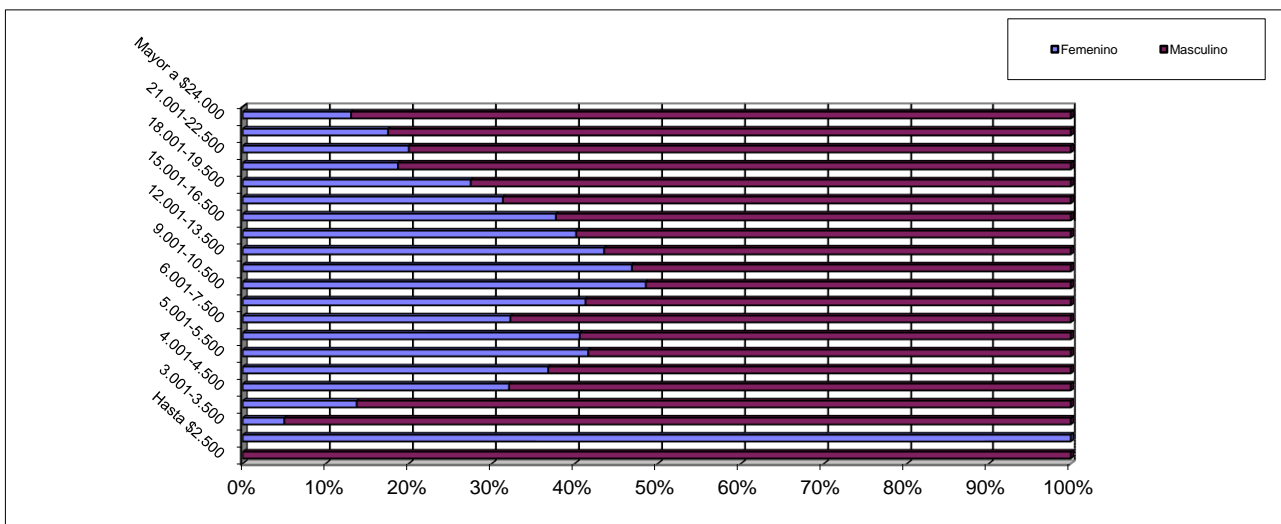

Nota Metodológica:

A partir del 1º trimestre de 2010 se realiza una modificación en la metodología con la que se elaboran estos tramos. La adecuación incluyó, a partir del Boletín Fiscal del primer trimestre de 2010, una modificación en los intervalos consistente en abrir el de mayores de \$6.000 en nuevos intervalos de \$1.500, quedando la nueva estructura de ingresos dividida en dos partes. La primera manteniendo la anterior metodología de tramos de \$500, donde el primer intervalo es "Hasta \$2.500", hasta el ingreso de \$6.000 y, a partir de dicho importe, tramos con amplitud de \$1.500 hasta \$24.000, desde donde se agrupan el resto de los ingresos.

No incluye 549 licencias sin goce de haberes.

Ver **Aspectos Metodológicos** - capítulo 5, "Ocupación y Salarios - Poder Ejecutivo Nacional"

CUADRO 16. PODER EJECUTIVO NACIONAL Y OTROS ENTES DEL SECTOR PUBLICO NO FINANCIERO -
S.I.N.E.P. (DEC. 2098/08)
DISTRIBUCION DE LOS SALARIOS POR TRAMOS DE LOS AGENTES OCUPADOS CLASIFICADOS POR SEXO
ENERO 2012

Tramos	Salario promedio	SEXO				Participación por sexo en cada tramo (%)	
		Femenino		Masculino		Femenino	Masculino
		Cargos ocupados	Participación por tramo (%)	Cargos ocupados	Participación por tramo (%)		
Hasta \$2.500	2.372,37	3	0,0	2	0,02	60,0	40,0
2.501-3.000	2.785,72	46	0,4	27	0,27	63,0	37,0
3.001-3.500	3.203,34	229	2,1	263	2,62	46,5	53,5
3.501-4.000	3.833,79	487	4,4	479	4,77	50,4	49,6
4.001-4.500	4.329,00	722	6,5	691	6,88	51,1	48,9
4.501-5.000	4.733,10	420	3,8	501	4,99	45,6	54,4
5.001-5.500	5.254,67	543	4,9	582	5,80	48,3	51,7
5.501-6.000	5.740,13	1.030	9,3	841	8,38	55,1	44,9
6.001-7.500	6.761,17	2.462	22,2	1.813	18,06	57,6	42,4
7.501-9.000	8.240,63	1.864	16,8	1.347	13,42	58,1	41,9
9.001-10.500	9.706,78	1.234	11,1	1.028	10,24	54,6	45,4
10.501-12.000	11.154,21	648	5,8	563	5,61	53,5	46,5
12.001-13.500	12.673,87	346	3,1	379	3,78	47,7	52,3
13.501-15.000	14.327,84	188	1,7	251	2,50	42,8	57,2
15.001-16.500	15.689,62	164	1,5	167	1,66	49,5	50,5
16.501-18.000	17.176,44	157	1,4	232	2,31	40,4	59,6
18.001-19.500	18.792,72	144	1,3	243	2,42	37,2	62,8
19.501-21.000	20.444,46	79	0,7	120	1,20	39,7	60,3
21.001-22.500	21.755,03	69	0,6	105	1,05	39,7	60,3
22.501-24.000	23.277,16	97	0,9	140	1,39	40,9	59,1
Mayor a \$24.000	27.191,79	167	1,5	265	2,64	38,7	61,3
Total	8.666,61	11.099	100,0	10.039	100,0	52,5	47,5

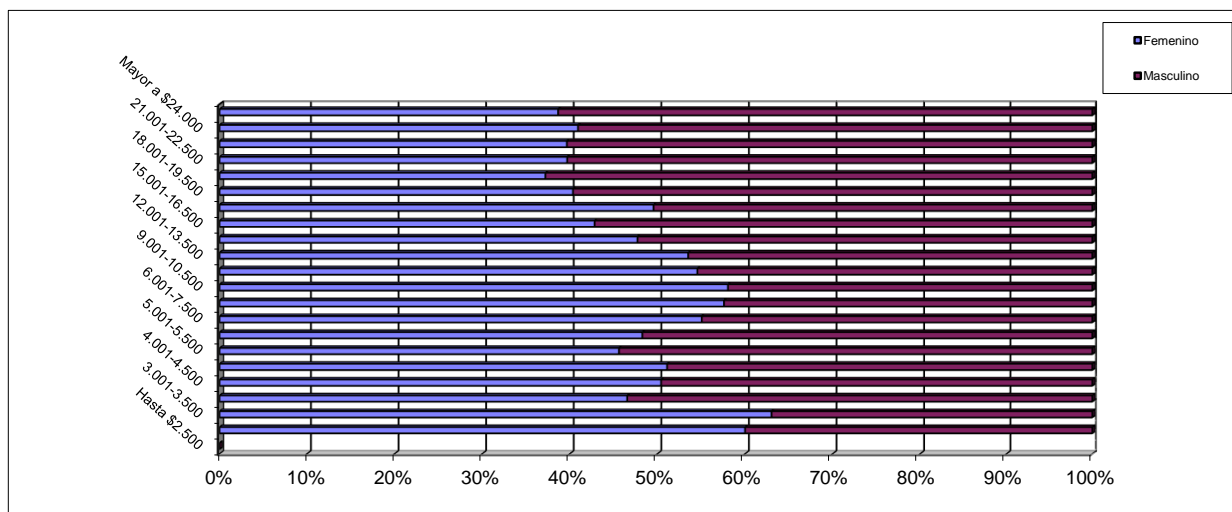

Nota Metodológica:

A partir del 1º trimestre de 2010 se realiza una modificación en la metodología con la que se elaboran estos tramos. La adecuación incluyó, a partir del Boletín Fiscal del primer trimestre de 2010, una modificación en los intervalos consistente en abrir el de mayores de \$6.000 en nuevos intervalos de \$1.500, quedando la nueva estructura de ingresos dividida en dos partes. La primera manteniendo la anterior metodología de tramos de \$500, donde el primer intervalo es "Hasta \$2.500", hasta el ingreso de \$6.000 y, a partir de dicho importe, tramos con amplitud de \$1.500 hasta \$24.000, desde donde se agrupan el resto de los ingresos.

No incluye 906 licencias sin goce de haberes.

Ver **Aspectos Metodológicos** - capítulo 5, "Ocupación y Salarios - Poder Ejecutivo Nacional"

DIRECCION NACIONAL DE OCUPACION
Y SALARIOS DEL SECTOR PUBLICO

CUADRO 17. PODER EJECUTIVO NACIONAL - LEY 24.185 - CONVENIO COLECTIVO DE TRABAJO GENERAL DE LA APN
DISTRIBUCION DE LOS SALARIOS POR TRAMOS DE LOS AGENTES OCUPADOS CLASIFICADOS POR SEXO
ENERO 2012

Tramos	Salario promedio	SEXO				Participación por sexo en cada tramo (%)	
		Femenino		Masculino		Femenino	Masculino
		Cargos ocupados	Participación por tramo (%)	Cargos ocupados	Participación por tramo (%)		
Hasta \$2.500	2.312,53	447	0,8	423	0,73	51,4	48,6
2.501-3.000	2.769,26	659	1,2	608	1,05	52,0	48,0
3.001-3.500	3.207,07	2.192	3,9	2.799	4,82	43,9	56,1
3.501-4.000	3.810,50	3.051	5,5	3.375	5,82	47,5	52,5
4.001-4.500	4.268,43	5.208	9,3	4.937	8,51	51,3	48,7
4.501-5.000	4.743,17	4.722	8,4	4.213	7,26	52,8	47,2
5.001-5.500	5.238,35	3.998	7,2	3.399	5,86	54,0	46,0
5.501-6.000	5.736,48	3.641	6,5	3.189	5,50	53,3	46,7
6.001-7.500	6.747,77	10.393	18,6	10.806	18,62	49,0	51,0
7.501-9.000	8.271,51	7.747	13,9	7.384	12,72	51,2	48,8
9.001-10.500	9.668,90	5.456	9,8	5.412	9,33	50,2	49,8
10.501-12.000	11.148,66	3.176	5,7	3.556	6,13	47,2	52,8
12.001-13.500	12.665,58	1.737	3,1	2.282	3,93	43,2	56,8
13.501-15.000	14.225,63	1.110	2,0	1.559	2,69	41,6	58,4
15.001-16.500	15.693,52	728	1,3	1.059	1,82	40,7	59,3
16.501-18.000	17.181,23	471	0,8	824	1,42	36,4	63,6
18.001-19.500	18.720,65	373	0,7	604	1,04	38,2	61,8
19.501-21.000	20.277,10	167	0,3	343	0,59	32,7	67,3
21.001-22.500	21.704,08	146	0,3	267	0,46	35,4	64,6
22.501-24.000	23.237,33	141	0,3	277	0,48	33,7	66,3
Mayor a \$24.000	28.056,07	324	0,6	718	1,24	31,1	68,9
Total	7.669,08	55.887	100,0	58.034	100,0	49,1	50,9

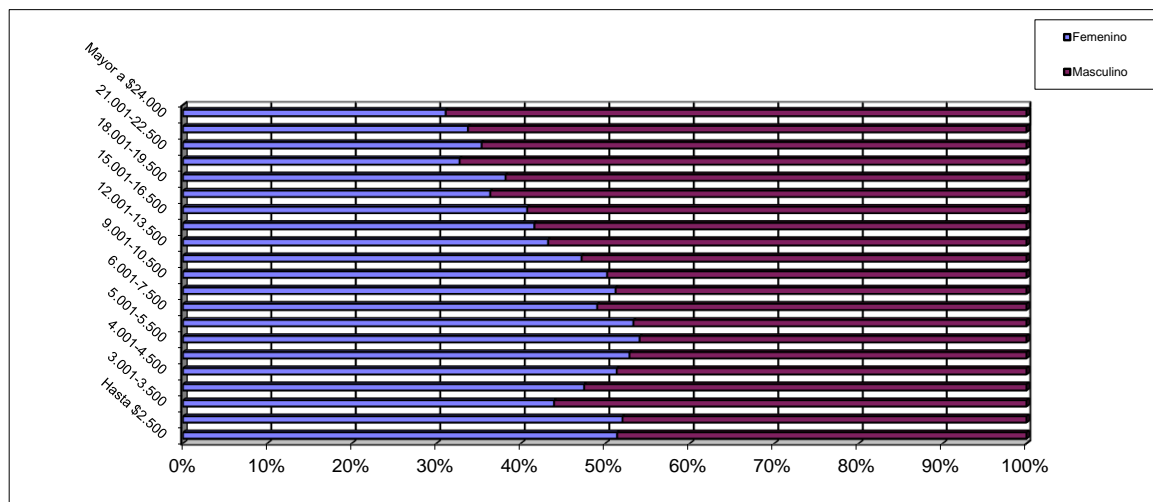

Nota Metodológica:

A partir del 1º trimestre de 2010 se realiza una modificación en la metodología con la que se elaboran estos tramos. La adecuación incluyó, a partir del Boletín Fiscal del primer trimestre de 2010, una modificación en los intervalos consistente en abrir el de mayores de \$6.000 en nuevos intervalos de \$1.500, quedando la nueva estructura de ingresos dividida en dos partes. La primera manteniendo la anterior metodología de tramos de \$500, donde el primer intervalo es "Hasta \$2.500", hasta el ingreso de \$6.000 y, a partir de dicho importe, tramos con amplitud de \$1.500 hasta \$24.000, desde donde se agrupan el resto de los ingresos.

El tramo "hasta \$2500" incluye casos con salarios al 50% y personal docente civil de las Fuerzas Armadas.

No incluye 2191 licencias sin goce de haberes.

Ver **Aspectos Metodológicos** - capítulo 5, "Ocupación y Salarios - Poder Ejecutivo Nacional"