

ANUARIO

Estadístico Educativo

2022

Edición 2023

 **la educación**
 nuestra bandera



Ministerio de Educación
Argentina

AUTORIDADES

Presidente

Dr. Alberto Fernández

Vicepresidenta

Dra. Cristina Fernández de Kirchner

Jefe de Gabinete de Ministros

Ing. Agustín Oscar Rossi

Ministro de Educación

Lic. Jaime Perczyk

Unidad Gabinete de Asesores

Prof. Daniel José Pico

Secretario de Evaluación e Información Educativa

Dr. Germán Lodola

Subsecretaria de Planeamiento, Prospectiva e Innovación

Mg. Gladys Kochen

ANUARIO

Estadístico Educativo

2022

Edición 2023

 **la educación**
 nuestra bandera



Ministerio de Educación
Argentina

Dirección Nacional de Evaluación, Información
y Estadística Educativa
Tomas CIOCCI PARDO

Dirección de Información Educativa
María Laura ALONSO

Área de Metodología

Joon Hee BANG
Braian ESPINOSA
Melisa FREIJO
Mariano GOICOCHEA
Mirta JUDENLOBEN
Mercedes MARTÍNEZ
Alexia SANCHEZ

Área de Indicadores y Publicaciones

Julián FALCONE
Agustina LEJARRAGA
Sonia SUSINI
Ariel TÓFALO

Área de Gestión de la Información

Leonel CHAMUT
Lorena PIRES
Ana María ROMEO
Ana María VÁZQUEZ

Mapa Educativo

María Alejandra SENDÓN

Área de Relevamiento Anual

Paula ABELEDO
Claudia MITROVICH
Micaela RAVELLO

Área de Sistemas

Gabriela ALARCÓN
Marcelo AHMAD
Sonia CEBALLOS
Sandra CHABAY
Eduardo HERRERA
Alejandra PÁEZ
Mirta VILLALBA
Leandro VERDÚN

Diseño y Diagramación

Karina ACTIS

Referentes y equipos técnicos jurisdiccionales
pertencientes a la RedFIE que participaron del
Relevamiento Anual 2022:

Caba: Laura Lentini, Jhonn Espinoza.

Bs.As.: Virginia María Pérez del Llano, Dino Camarda,
Carlos Colonna.

Catamarca: Daniela Acevedo, Javier Inga.

Córdoba: Fernando Barletta, Lic. Marta de Famá, María
José Llanos Pozzi.

Corrientes: Andrés Espínola, Ing. Andrea Picchio .

Chaco: Pablo González, Sonia Gabriela Cuevas.

Chubut: Laura Longo, Lili Jaramillo.

Entre Ríos: Claudia Azcarate, Román G. Giraudó, Leonel
Comás.

Formosa: Nilda Sánchez, Hernán Patricio Ojeda.

Jujuy: Blanca Soto, Marcela Corbalán, Adrián Nuñez.

La Pampa: Marcelo Fraccaro, Alicia Deluca.

La Rioja: Claudia Garcette Rodríguez, Nicolás De La Vega.

Mendoza: Romina Duran, Andrea González.

Misiones: Patricia Vila Torres, Marcelo Ariel Martínez.

Neuquén: Gonzalo A. Heffesse, Pablo M. Morini.

Río Negro: María Agustina Erpen, Rosa Gladys Huenchulaf,
Karina Ullman.

Salta: Nelly Reinoso, Miguel Federico Gutiérrez, Sandra
Cristina Barranco.

San Juan: Ricardo Fayos, Gladys Parra.

San Luis: Eduardo D. Quevedo, Diego Troentle.

Santa Cruz: Ariel Tabbia, Silvia Andrea Delgado.

Santa Fe: Mariela Aparó, Gerardo Sánchez, Fernando Dalla
Fontana.

Santiago del Estero: Fernando Lescano, Ramiro Céspedes.

Tucumán: Silvia G. Pannuto, Marina Inés Perl.

Tierra del Fuego, Antártida e Islas del Atlántico Sur: Pablo
White, Adela FARFAN, Alejandra Mariana Crespo

Secretaría de Evaluación e Información Educativa

Anuario Estadístico Educativo 2023 - 1a ed - Ciudad Autónoma de Buenos Aires: Ministerio de
Educación de la Nación, 2023. 578 p. ; 21 x 29,7 cm. Libro digital, PDF

Archivo Digital: descarga y online
ISBN 978-950-00-1679-7 1

1. Estado y Educación. 2. Estadísticas. 3. Anuario. I. Título.
CDD 370.2



Índice General

Introducción

Consideraciones Metodológicas

Capítulo 1 Cuadros Generales, Serie 2011-2022. Estadística educativa

- 1.1 Sistema educativo: Educación Común, Educación Especial y Educación de Jóvenes y Adultos

Capítulo 2 Educación Común

- 2.1 Resumen
- 2.2 Nivel Inicial
- 2.3 Nivel Primario
- 2.4 Nivel Secundario
- 2.5 Nivel Superior No Universitario

Capítulo 3 Modalidades del sistema educativo

- 3.1 Educación Especial
- 3.2 Educación de Jóvenes y Adultos
- 3.3 Educación Rural
- 3.4 Educación Técnico Profesional

Capítulo 4 Alcance del Relevamiento Anual

Capítulo 5 Síntesis Jurisdiccionales

Anexo 1 Glosario

Signos y Siglas

Signos convencionales

Para la presente sección la DIE adopta la mayor parte de los signos en base a las referencias de INDEC.

*	Dato provisorio
(vacío)	Dato igual a cero
///	Dato que no corresponde presentar debido a la naturaleza de las cosas o del cálculo
s	Dato confidencial por aplicación de las reglas del secreto estadístico

Siglas utilizadas

CFE	Consejo Federal de Educación
DIE	Dirección de Información Educativa
INDEC	Instituto Nacional de Estadísticas y Censos
RA	Relevamiento Anual
MEN	Ministerio de Educación de la Nación
RFIETP	Registro Federal de Instituciones de Educación Técnico Profesional

El uso ocasional del masculino genérico en esta publicación se hace con el fin de no dificultar la lectura, provocar recargamiento y enlentecer la expresión, sin que ello tenga connotaciones de discriminación de género y sin clausurar el debate actual en torno al tema.

Cuando se menciona “Tierra del Fuego”, se refiere a la provincia de “Tierra del Fuego, Antártida e Islas del Atlántico Sur”. Se deja constancia de que el procesamiento de la información contenida en el presente fue realizado el 26 de junio de 2023, en base al Relevamiento Anual 2022, DIE, MEN

Mapa Bicontinental Político de la República Argentina



Introducción

La presente publicación corresponde al 27° Anuario de Estadísticas Educativas, elaborado por la Dirección de Información Educativa (DIE), dependiente de la Secretaría de Evaluación e Información Educativa, del Ministerio de Educación de la Nación. Se trata de una elaboración que da respuesta a la política de difusión de estadísticas educativas, sostenida desde el origen del relevamiento, conformando un insumo para la planificación de la gestión, la investigación y el acceso a la información pública en general.

Las estadísticas educativas presentes fueron elaboradas a partir del Relevamiento Anual (RA) correspondiente al año 2022, fuente de datos primaria del Sistema de Información Educativa, implementado mediante un operativo censal anual en las escuelas de todo el país.

El Relevamiento tiene como eje indagar sobre las principales variables que describen a las modalidades educativas, tanto las generales como las específicas, y a los distintos niveles educativos –desde inicial hasta superior no universitario-. Los datos relevados permiten acceder al seguimiento de la evolución de la matrícula y al cálculo de indicadores tales como cobertura, promoción, repitencia, abandono, egreso, sobreedad de los alumnos; a la caracterización de sus establecimientos educativos en términos de infraestructura y equipamiento; a la descripción de la planta funcional mediante el seguimiento de cargos docentes en relación a sus funciones y formas de contratación, entre otras. Es decir, que los datos que proporciona este censo constituyen insumos relevantes para el diseño, seguimiento y evaluación de políticas educativas.

Si consideramos al operativo, se trata de un censo planificado y coordinado por la Dirección de Información Educativa (DIE) junto con las Unidades de Estadística Educativa (UEE) de las 23 provincias y la Ciudad Autónoma de Buenos Aires, quienes integran la Red Federal de Información Educativa (RedFIE). Anualmente la Red revisa y define los aspectos conceptuales y operativos del relevamiento de datos. Además, las UEE realizan el trabajo de campo, articulando la solicitud de información entre las autoridades y personal directivo de los establecimientos educativos.

La presente publicación sistematiza un conjunto de información del sistema educativo correspondiente a establecimientos, localizaciones, alumnos, cargos docentes, horas cátedra, agrupada por nivel educativo, sector de gestión y jurisdicción. Los datos de matrícula, planta funcional y personal del establecimiento son recabados al 30 de abril de cada año. Así mismo, los procesamientos realizados para este Anuario se encuentran disponibles en formato digital en el sitio web del Ministerio:

<https://www.argentina.gob.ar/educacion/evaluacion-informacion-educativa/anuarios>

Para terminar, desde la Dirección de Información Educativa se agradece a los participantes de este Relevamiento: equipos de las Unidades de Estadística Educativa jurisdiccionales, supervisiones, equipos directivos y técnicos de todas las escuelas del país. Su participación es esencial para disponer de estos valiosos datos.

Consideraciones Metodológicas

Como todos los años, a continuación, se presentan los aspectos técnicos del operativo censal que dan apoyo al análisis e interpretación de los datos publicados en el presente Anuario estadístico.

La primera consideración a tener en cuenta es que los datos de matrícula presentes en esta publicación fueron procesados acorde al tipo de estructura académica adoptado por las jurisdicciones. La Ley de Educación Nacional 26.206 promulgada en 2006 rediseñó el sistema educativo nacional y permitió a las jurisdicciones decidir entre dos tipos de organización de los niveles primario y secundario de educación común. Una de las posibilidades fue adoptar un nivel primario de 6 años y un nivel secundario también de 6 años; y la otra estructura posible implicó una estructura de 7 años en nivel primario y de 5 años de nivel secundario. En ambos casos, la duración total de escolaridad obligatoria es la misma para todo el país (12 años). Por otro lado, el secundario de la Modalidad de Educación Técnico Profesional incluye un año más al nivel que –según el tipo de estructura adoptada por la jurisdicción– queda de 6 ó de 7 años de duración. Esto implica que la duración de la escolaridad obligatoria, en este caso, es de 13 años.

El siguiente cuadro sintetiza los cambios en la estructura académica de los niveles mencionados, según la normativa correspondiente.

Estructura académica de los niveles Primario y Secundario de Educación Común

Equivalencias		Relaciones entre nivel y grado/año de estudio											
		1°	2°	3°	4°	5°	6°	7°	8°	9°	10°	11°	12°
Anterior a la Ley Federal de Educación		Primaria (de 1° a 7° grado/año)						Medio (de 1° a 5°/ 6° grado/año)					
Ley Federal de Educación N°24195/93		EGB 1 y 2 (de 1° a 6° grado/año)					EGB 3 (de 7° a 9° grado/año)		Polimodal (de 1° a 3°/4° grado/año)				
Ley de Educación Nacional N° 26206/06	6- 6	Primaria (de 1° a 6° grado/año)					Secundaria (de 1° a 6°/7° grado/año)						
	7- 5	Primaria (de 1° a 7° grado/año)						Secundaria (de 1° a 5°/6° grado/año)					

En el capítulo 2 referido a educación común se presenta el detalle de la estructura académica adoptada por cada jurisdicción, así como la normativa que respalda dicha decisión.

En segunda instancia, en relación con el instrumento de captura de datos vigente para el presente RA 2022, corresponde mencionar que no fueron realizados cambios metodológicos y se acordó, en el marco de la RedFIE, continuar con las decisiones adoptadas hasta el año precedente.

Como es sabido, durante la pandemia por COVID-19 fueron establecidas decisiones que contuvieron criterios orientadores para la evaluación, calificación, acreditación y promoción, y estrategias de fortalecimiento de las trayectorias, especialmente reguladas mediante la Res. CFE 397/21, así como una serie de políticas educativas implementadas por los gobiernos educativos jurisdiccionales para tal fin. Finalizado este período de excepción, pueden detectarse variaciones en algunas de las variables del RA 2022 respecto al año anterior. Entre los efectos observados, en educación común se presenta un incremento en la cantidad de los alumnos repitientes, de los salidos con y sin pase, de los alumnos no promovidos, así como el descenso de la cantidad de alumnos egresados, declarados en RA 2022 en relación al RA 2021. En este sentido, es recomendable adoptar una línea de tiempo amplia para los análisis diacrónicos.

Para terminar, en relación con la organización de la información en el presente Anuario, cabe aclarar que los capítulos se rigen en función de las modalidades y niveles educativos. En particular los contenidos se desarrollan de la siguiente manera:

- El Capítulo 1 dispone de la serie de matrícula por jurisdicción según corresponda a las modalidades generales del sistema educativo (Educación Común; Educación de Jóvenes y Adultos y Educación Especial) y sus ofertas de nivel educativo, para el período 2011-2022.
- El Capítulo 2 contiene la información de la modalidad de Educación Común, desagregando en relación a los niveles educativos. Presenta la apertura de cantidades de establecimientos, unidades educativas, localizaciones, unidades de servicio, alumnos, cargos docentes y horas cátedra, considerando el sector de gestión y la jurisdicción.
- El Capítulo 3 comprende a las Modalidades de Educación Especial y de Jóvenes y Adultos. También se agregan dos de las modalidades transversales del sistema educativo: la modalidad Rural y la modalidad Técnico Profesional.
- El Capítulo 4 incorpora el nivel de cobertura del operativo, esto es el porcentaje de respuesta por nivel y modalidad, en base al Padrón Oficial de Establecimientos Educativos.
- El Capítulo 5 presenta información estadística a nivel departamento, para lo cual se consideran las principales variables del sistema.
- Por último, se agrega un anexo un resumen del glosario de términos de estadística educativa acordado en el marco de la RedFIE.

Mapa: Estructura académica adoptada

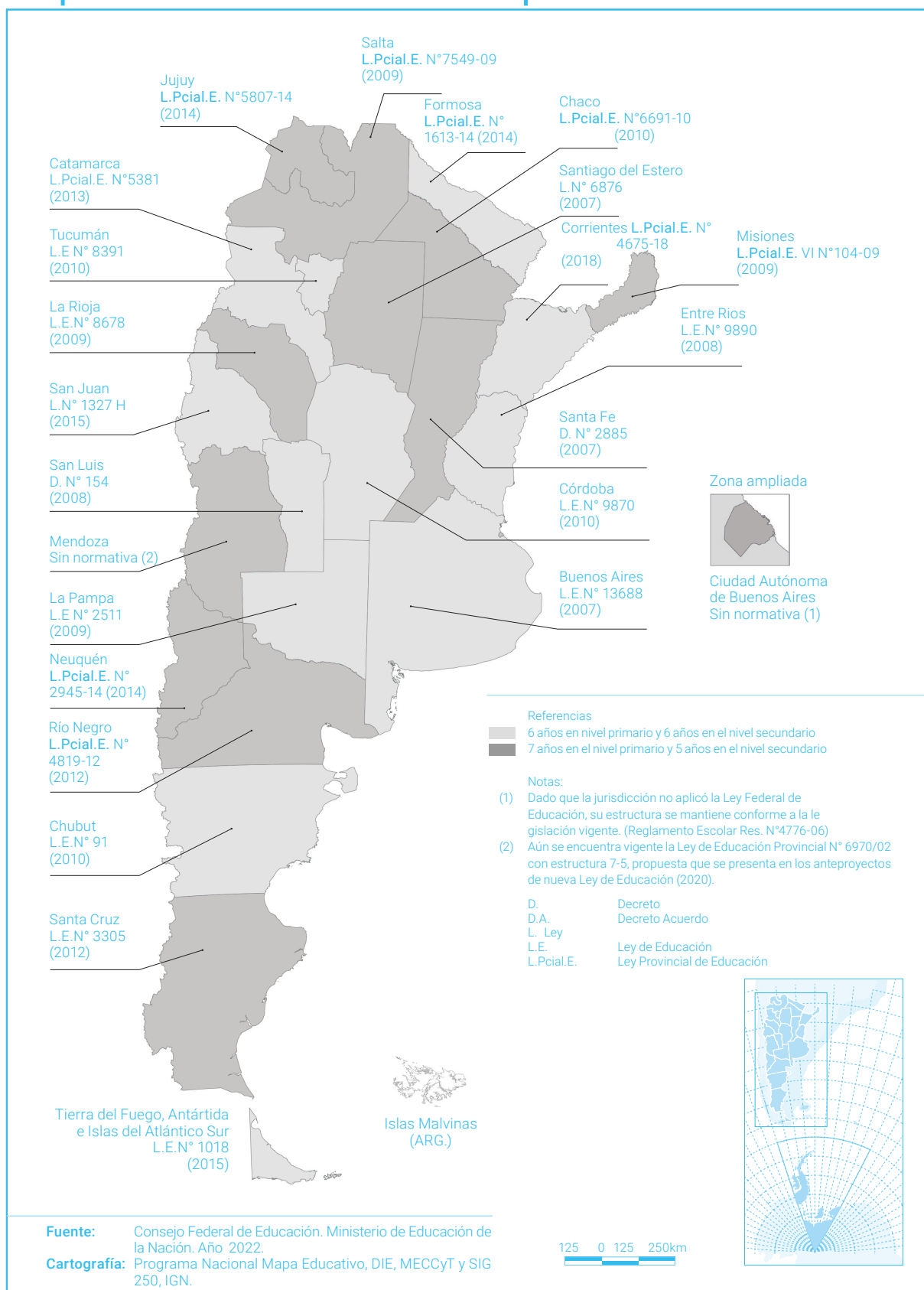

Índice de Cuadros

Capítulo 1	33
Serie 2011-2022 Estadística educativa	33
1.1 Sistema educativo: Educación Común, Educación Especial y Educación de Jóvenes y Adultos	36
1.1.1 Alumnos por año de relevamiento según modalidad y nivel educativo.	36
1.1.1.1 Alumnos del sector de gestión estatal por año de relevamiento según modalidad y nivel educativo.	38
1.1.1.2 Alumnos del sector de gestión privado por año de relevamiento según modalidad y nivel educativo.	40
Capítulo 2	43
Educación Común	43
2.1 Resumen	44
Unidades Educativas	45
2.1.1. Establecimientos y unidades educativas por nivel / ciclo de enseñanza según división político-territorial.	46
2.1.1.1. Establecimientos y unidades educativas del sector de gestión estatal por nivel / ciclo de enseñanza según división político-territorial.	46
2.1.1.2. Establecimientos y unidades educativas del sector de gestión privado por nivel / ciclo de enseñanza según división político-territorial.	47
Unidades de Servicio	48
2.1.2. Localizaciones y unidades de servicio por nivel / ciclo de enseñanza según división político-territorial.	48
2.1.2.1. Localizaciones y unidades de servicio del sector de gestión estatal por nivel / ciclo de enseñanza según división político-territorial.	49
2.1.2.2. Localizaciones y unidades de servicio del sector de gestión privado por nivel / ciclo de enseñanza según división político-territorial.	50
Alumnos	51
2.1.3. Alumnos por nivel de enseñanza según división político-territorial.	51
2.1.3.1. Alumnos del sector de gestión estatal por nivel de enseñanza según división político-territorial.	52
2.1.3.2. Alumnos del sector de gestión privado por nivel de enseñanza según división político-territorial.	53
Implementación de la Ley de Educación Nacional N°26.206	54
2.1.4. Nivel primario y secundario: alumnos por año de estudio según división político-territorial. Situación en cada jurisdicción respecto de la implementación de la Ley de educación nacional N°26.206.	54
2.1.4.1. Nivel primario y secundario: alumnos del sector de gestión estatal por año de estudio según división político-territorial.	55
2.1.4.2. Nivel primario y secundario: alumnos del sector de gestión privado por año de estudio según división político-territorial.	56
2.1.4.3. Nivel primario y secundario: estructura académica según jurisdicciones.	57
Cargos	58
2.1.5. Cargos docentes por pertenencia a la planta orgánica funcional y nivel de enseñanza según división político-territorial.	58
2.1.5.1. Cargos docentes del sector de gestión estatal por pertenencia a la planta orgánica funcional y nivel de enseñanza según división político-territorial.	59
2.1.5.2. Cargos docentes del sector de gestión privado por pertenencia a la planta orgánica funcional y nivel de enseñanza según división político-territorial.	60

Horas Cátedra	61
2.1.6. Horas cátedra por pertenencia a la planta orgánica funcional y nivel de enseñanza según división político-territorial.	61
2.1.6.1. Horas cátedra del sector estatal por pertenencia a la planta orgánica funcional y nivel de enseñanza según división político-territorial.	62
2.1.6.2. Horas cátedra del sector privado por pertenencia a la planta orgánica funcional y nivel de enseñanza según división político-territorial.	63
2.2 Nivel Inicial.....	64
Unidades Educativas.....	65
2.2.1. Unidades educativas por ciclo según división político-territorial.....	65
2.2.1.1. Unidades educativas del sector de gestión estatal por ciclo según división político-territorial.....	66
2.2.1.2. Unidades educativas del sector de gestión privado por ciclo según división político-territorial.	67
Unidades de Servicio.....	68
2.2.2. Unidades de servicio por ciclo según división político-territorial.....	68
2.2.2.1. Unidades de servicio del sector de gestión estatal por ciclo según división político-territorial.	69
2.2.2.2. Unidades de servicio del sector de gestión privado por ciclo según división político-territorial.	70
Alumnos.....	71
2.2.3. Alumnos por ciclo y año de estudio según división político-territorial.	71
2.2.3.1. Alumnos del sector de gestión estatal por ciclo y año de estudio según división político-territorial.....	72
2.2.3.2. Alumnos del sector de gestión privado por ciclo y año de estudio según división político-territorial.....	73
Alumnos. Mujeres	74
2.2.4. Alumnos por ciclo y año de estudio según división político-territorial. Mujeres.	74
2.2.4.1. Alumnos del sector de gestión estatal por ciclo y año de estudio según división político-territorial. Mujeres.....	75
2.2.4.2. Alumnos del sector de gestión privado por ciclo y año de estudio según división político-territorial. Mujeres.	76
Alumnos Asistencia.....	77
2.2.5. Alumnos de 6 años en 1° año de primaria que asistieron a la sala de 5 años según división político-territorial.....	77
2.2.5.1. Alumnos de 6 años en 1° año de primaria del sector de gestión estatal que asistieron a la sala de 5 años según división político-territorial.	78
2.2.5.2. Alumnos de 6 años en 1° año de primaria del sector de gestión privado que asistieron a la sala de 5 años según división político-territorial.	79
Turno	80
2.2.6. Alumnos por turno de funcionamiento según división político-territorial / Total.....	80
2.2.6. Alumnos por turno de funcionamiento según división político-territorial / Jardín Maternal.....	81
2.2.6. Alumnos por turno de funcionamiento según división político-territorial / Jardín de Infantes.....	82
2.2.6.1 Alumnos del sector de gestión estatal por turno de funcionamiento según división político-territorial / Total.....	83
2.2.6.1 Alumnos del sector de gestión estatal por turno de funcionamiento según división político-territorial / Jardín Maternal.....	84
2.2.6.1 Alumnos del sector de gestión estatal por turno de funcionamiento según división político-territorial / Jardín de Infantes.	85
2.2.6.2 Alumnos del sector de gestión privado por turno de funcionamiento según división político-territorial / Total.....	86
2.2.6.2 Alumnos del sector de gestión privado por turno de funcionamiento según división político-territorial / Jardín de Maternal.....	87
2.2.6.2 Alumnos del sector de gestión privado por turno de funcionamiento según división político-territorial / Jardín de Infantes.	88
Secciones	89
2.2.7. Secciones por ciclo, año de estudio y tipo de sección según división político-territorial.....	89
2.2.7.1. Secciones del sector de gestión estatal por ciclo, año de estudio y tipo de sección según división político-territorial.....	90
2.2.7.2. Secciones del sector de gestión privado por ciclo, año de estudio y tipo de sección según división político-territorial.....	91
Cargos	92
2.2.8. Cargos docentes por pertenencia a la planta orgánica funcional, ciclo y función educativa según división político-territorial.....	92
2.2.8.1. Cargos docentes del sector de gestión estatal por pertenencia a la planta orgánica funcional, ciclo y función educativa según división político-territorial.	93
2.2.8.2. Cargos docentes del sector de gestión privado por pertenencia a la planta orgánica funcional, ciclo y función educativa según división político-territorial.	94

Horas Cátedra	95
2.2.9. Horas cátedra por pertenencia a la planta orgánica funcional, ciclo y sector de gestión según división político-territorial.	95
2.3 Nivel Primario.....	96
Unidades Educativas.....	97
2.3.1. Unidades educativas por estructura académica según división político-territorial.....	97
2.3.1.1. Unidades educativas del sector de gestión estatal por estructura académica según división político-territorial.....	98
2.3.1.2. Unidades educativas del sector de gestión privado por estructura académica según división político-territorial.....	99
Unidades de Servicio.....	100
2.3.2. Unidades de servicio por estructura académica según división político-territorial.....	100
2.3.2.1. Unidades de servicio del sector de gestión estatal por estructura académica según división político-territorial.....	101
2.3.2.2. Unidades de servicio de gestión privado por estructura académica del sector según división político-territorial.....	102
Alumnos.....	103
2.3.3. Alumnos por año de estudio según división político-territorial.....	103
2.3.3.1. Alumnos del sector de gestión estatal por año de estudio según división político-territorial.....	104
2.3.3.2. Alumnos del sector de gestión privado por año de estudio según división político-territorial.....	105
Alumnos. Mujeres	106
2.3.4. Alumnos por año de estudio según división político-territorial. Mujeres.....	106
2.3.4.1. Alumnos del sector de gestión estatal por año de estudio según división político-territorial. Mujeres.....	107
2.3.4.2. Alumnos del sector de gestión privado por año de estudio según división político-territorial. Mujeres.....	108
Alumnos Repitientes.....	109
2.3.5. Alumnos repitientes por año de estudio según división político-territorial.....	109
2.3.5.1 Alumnos repitientes del sector de gestión estatal por año de estudio según división político-territorial.....	110
2.3.5.2 Alumnos repitientes del sector de gestión privado por año de estudio según división político-territorial.....	111
Alumnos Repitientes. Mujeres.....	112
2.3.6. Alumnos repitientes por ciclo y año de estudio según división político-territorial. Mujeres.....	112
2.3.6.1 Alumnos repitientes del sector de gestión estatal por ciclo y año de estudio según división político-territorial. Mujeres.....	113
2.3.6.2 Alumnos repitientes del sector de gestión privado por ciclo y año de estudio según división político-territorial. Mujeres.....	114
Alumnos Turno	115
2.3.7. Alumnos por turno de funcionamiento según división político-territorial.....	115
2.3.7.1. Alumnos del sector de gestión estatal por turno de funcionamiento según división político-territorial.....	116
2.3.7.2. Alumnos del sector de gestión privado por turno de funcionamiento según división político-territorial.....	117
Jornada	118
2.3.8. Unidades de Servicio de jornada extendida/completa (JE/JC) y alumnos en dichas escuelas según división político-territorial.....	118
2.3.8.1 Unidades de Servicio del sector de gestión estatal de jornada extendida/completa (JE/JC) y alumnos en dichas escuelas según división político-territorial.....	119
2.3.8.2 Unidades de Servicio del sector de gestión privado de jornada extendida/completa (JE/JC) y alumnos en dichas escuelas según división político-territorial.....	120
Secciones.....	121
2.3.9 Secciones por tipo de sección y año de estudio según división político-territorial.....	121
2.3.9.1 Secciones del sector de gestión estatal por tipo de sección y año de estudio según división político-territorial.....	122
2.3.9.2 Secciones del sector de gestión privado por tipo de sección y año de estudio según división político-territorial.....	123

Cargos	124
2.3.10 Cargos docentes por pertenencia a planta orgánica funcional y función educativa según división político-territorial	124
2.3.10.1. Cargos docentes del sector de gestión estatal por pertenencia a planta orgánica funcional y función educativa según división político-territorial.	125
2.3.10.2. Cargos docentes del sector de gestión privado por pertenencia a planta orgánica funcional y función educativa según división político-territorial.	126
Horas Cátedra	127
2.3.11 Horas cátedra frente a alumnos por pertenencia a la planta orgánica funcional y sector de gestión según división político-territorial.....	127
Alumnos Salidos con Pase	128
2.3.12 Alumnos salidos con pase por año de estudio según división político-territorial. Año 2021.....	128
2.3.12.1 Alumnos salidos con pase del sector de gestión estatal por año de estudio según división político-territorial. Año 2021.	129
2.3.12.2 Alumnos salidos con pase del sector de gestión privado por año de estudio según división político-territorial. Año 2021.	130
Alumnos Salidos con Pase. Mujeres.....	131
2.3.13 Alumnos salidos con pase por año de estudio según división político-territorial. Mujeres. Año 2021.	131
2.3.13.1 Alumnos salidos con pase del sector de gestión estatal por año de estudio según división político-territorial. Mujeres. Año 2021.	132
2.3.13.2 Alumnos salidos con pase del sector de gestión privado por año de estudio según división político-territorial. Mujeres. Año 2021.	133
Alumnos Salidos sin Pase.....	134
2.3.14 Alumnos salidos sin pase por año de estudio según división político-territorial. Año 2021.....	134
2.3.14.1 Alumnos salidos sin pase del sector de gestión estatal por año de estudio según división político-territorial. Año 2021.....	135
2.3.14.2 Alumnos salidos sin pase del sector de gestión privado por año de estudio según división político-territorial. Año 2021.....	136
Alumnos Salidos sin Pase. Mujeres	137
2.3.15 Alumnos salidos sin pase por año de estudio según división político-territorial. Mujeres. Año 2021.	137
2.3.15.1 Alumnos salidos sin pase del sector de gestión estatal por año estudio según división político-territorial. Mujeres. Año 2021.	138
2.3.15.2 Alumnos salidos sin pase del sector de gestión privado por año estudio según división político-territorial. Mujeres. Año 2021.	139
Alumnos Promovidos.....	140
2.3.16 Alumnos promovidos por año de estudio según división político-territorial. Año 2021.....	140
2.3.16.1 Alumnos promovidos del sector de gestión estatal por año de estudio según división político-territorial. Año 2021.	141
2.3.16.2 Alumnos promovidos de sector de gestión privado por año de estudio según división político-territorial. Año 2021.	142
Alumnos Promovidos. Mujeres	143
2.3.17 Alumnos promovidos por año de estudio según división político-territorial. Mujeres. Año 2021.	143
2.3.17.1 Alumnos promovidos de sector de gestión estatal por año de estudio según división político-territorial. Mujeres. Año 2021.....	144
2.3.17.2 Alumnos promovidos de sector de gestión privado por año de estudio según división político-territorial. Mujeres. Año 2021.	145
Alumnos No Promovidos	146
2.3.18 Alumnos no promovidos por año de estudio según división político-territorial. Año 2021.....	146
2.3.18.1 Alumnos no promovidos del sector de gestión estatal por año de estudio según división político-territorial. Año 2021.....	147
2.3.18.2 Alumnos no promovidos del sector de gestión privado por año de estudio según división político-territorial. Año 2021.	148
Alumnos No Promovidos. Mujeres.....	149
2.3.19 Alumnos no promovidos por año de estudio según división político-territorial. Mujeres. Año 2021.	149
2.3.19.1 Alumnos no promovidos del sector de gestión estatal por año de estudio según división político-territorial. Mujeres. Año 2021.	150
2.3.19.2 Alumnos no promovidos del sector de gestión privado por año de estudio según división político-territorial. Mujeres. Año 2021.	151
Matrícula Final.....	152
2.3.20 Alumnos al último día de clase por año de estudio según división político-territorial. Año 2021.	152
2.3.20.1 Alumnos al último día de clase del sector de gestión estatal por año de estudio según división político-territorial. Año 2021.....	153
2.3.20.2 Alumnos al último día de clase del sector de gestión privado por año de estudio según división político-territorial. Año 2021.	154

Matrícula Final. Mujeres	155
2.3.21 Alumnos al último día de clase por año de estudio según división político-territorial. Mujeres. Año 2021.	155
2.3.21.1 Alumnos al último día de clase del sector de gestión estatal por año de estudio según división político-territorial. Mujeres. Año 2021....	156
2.3.21.2 Alumnos al último día de clase del sector de gestión privado por año de estudio según división político-territorial. Mujeres. Año 2021.	157
Alumnos Egresados	158
2.3.22 Egresados por estructura académica según división político-territorial. Año 2021.	158
2.3.22.1 Egresados del sector de gestión estatal por estructura académica según división político-territorial. Año 2021.	159
2.3.22.2 Egresados del sector de gestión privado por estructura académica según división político-territorial. Año 2021.	160
Alumnos Egresados. Mujeres.....	161
2.3.23 Egresados por estructura académica según división político-territorial. Mujeres. Año 2021.	161
2.3.23.1 Egresados del sector de gestión estatal por estructura académica según división político-territorial. Mujeres. Año 2021.	162
2.3.23.2 Egresados del sector de gestión privado por estructura académica según división político-territorial. Mujeres. Año 2021.	163
2.4 Nivel Secundario	164
Unidades Educativas.....	165
2.4.1. Unidades educativas por estructura académica según división político-territorial.....	165
2.4.1.1. Unidades educativas del sector de gestión estatal por estructura académica según división político-territorial.....	166
2.4.1.2. Unidades educativas del sector de gestión privado por estructura académica según división político-territorial.	167
Unidades de Servicio.....	168
2.4.2. Unidades de servicio por estructura académica según división político-territorial.....	168
2.4.2.1. Unidades de servicio del sector de gestión estatal por estructura académica según división político-territorial.....	169
2.4.2.2. Unidades de servicio del sector de gestión privado por estructura académica según división político-territorial.....	170
Alumnos por Estructura Provincial.....	171
2.4.3. Alumnos por año de estudio según división político-territorial.....	171
2.4.3.1. Alumnos del sector de gestión estatal por año de estudio según división político-territorial.....	172
2.4.3.2. Alumnos del sector de gestión privado por año de estudio según división político-territorial.....	173
Alumnos por Estructura Provincial. Mujeres	174
2.4.4. Alumnos por año de estudio según división político-territorial. Mujeres.	174
2.4.4.1. Alumnos del sector de gestión estatal por año de estudio según división político-territorial. Mujeres.....	175
2.4.4.2. Alumnos del sector de gestión privado por año de estudio según división político-territorial. Mujeres.....	176
Repitientes.....	177
2.4.5. Alumnos repitientes según división político-territorial.....	177
2.4.5.1 Alumnos repitientes del sector de gestión estatal según división político-territorial.....	178
2.4.5.2 Alumnos repitientes del sector de gestión privado según división político-territorial.....	179
Repitientes. Mujeres	180
2.4.6. Alumnos repitientes por año de estudio según división político-territorial. Mujeres.....	180
2.4.6.1 Alumnos repitientes del sector de gestión estatal por año de estudio según división político-territorial. Mujeres.....	181
2.4.6.2 Alumnos repitientes del sector de gestión privado por año de estudio según división político-territorial. Mujeres.....	182
Secciones	183
2.4.7 Secciones/ divisiones por tipo de sección y año de estudio según división político-territorial.....	183
2.4.7.1. Secciones/divisiones del sector de gestión estatal por tipo de sección y año de estudio según división político-territorial.....	184
2.4.7.2. Secciones/divisiones del sector de gestión privado por tipo de sección y año de estudio según división político-territorial.....	185

Cargos	186
2.4.8. Cargos docentes por pertenencia a la planta orgánica funcional y función educativa según división político-territorial.....	186
2.4.8.1. Cargos docentes del sector de gestión estatal por pertenencia a la planta orgánica funcional y función educativa según división político-territorial.	187
2.4.8.2. Cargos docentes del sector de gestión privado por pertenencia a la planta orgánica funcional y función educativa según división político-territorial.	188
Horas Cátedra	189
2.4.9. Horas cátedra por pertenencia a la planta orgánica funcional, función educativa y sector de gestión según división político-territorial. .	189
Salidos con Pase	190
2.4.10. Alumnos salidos con pase por año de estudio según división político-territorial. Año 2021.....	190
2.4.10.1 Alumnos salidos con pase del sector de gestión estatal por año de estudio según división político-territorial. Año 2021.	191
2.4.10.2 Alumnos salidos con pase del sector de gestión privado por año de estudio según división político-territorial. Año 2021.....	192
Salidos con Pase. Mujeres.....	193
2.4.11. Alumnos salidos con pase por año de estudio según división político-territorial. Mujeres. Año 2021.	193
2.4.11.1 Alumnos salidos con pase del sector de gestión estatal por año de estudio según división político-territorial. Mujeres. Año 2021. ...	194
2.4.11.2 Alumnos salidos con pase del sector de gestión privado por año de estudio según división político-territorial. Mujeres. Año 2021. ..	195
Salidos sin Pase	196
2.4.12 Alumnos salidos sin pase por año de estudio según división político-territorial. Año 2021.	196
2.4.12.1 Alumnos salidos sin pase del sector de gestión estatal por año de estudio según división político-territorial. Año 2021.....	197
2.4.12.2 Alumnos salidos sin pase del sector de gestión privado por año de estudio según división político-territorial. Año 2021.	198
Salidos sin Pase. Mujeres.....	199
2.4.13 Alumnos salidos sin pase por año de estudio según división político-territorial. Mujeres. Año 2021.	199
2.4.13.1 Alumnos salidos sin pase del sector de gestión estatal por año de estudio según división político-territorial. Mujeres. Año 2021. ...	200
2.4.13.2 Alumnos salidos sin pase del sector de gestión privado por año de estudio según división político-territorial. Mujeres. Año 2021. ...	201
Alumnos Promovidos.....	202
2.4.14. Alumnos promovidos por año de estudio según división político-territorial. Año 2021.	202
2.4.14.1. Alumnos promovidos del sector de gestión estatal por año de estudio según división político-territorial. Año 2021.	203
2.4.14.2. Alumnos promovidos del sector de gestión privado por año de estudio según división político-territorial. Año 2021.	204
Alumnos Promovidos. Mujeres	205
2.4.15. Alumnos promovidos por año de estudio según división político-territorial. Mujeres. Año 2021.	205
2.4.15.1. Alumnos promovidos del sector de gestión estatal por año de estudio según división político-territorial. Mujeres. Año 2021.	206
2.4.15.2. Alumnos promovidos del sector de gestión privado por año de estudio según división político-territorial. Mujeres. Año 2021.	207
Alumnos no Promovidos.....	208
2.4.16. Alumnos no promovidos por año de estudio según división político-territorial. Año 2021.....	208
2.4.16.1. Alumnos no promovidos del sector de gestión estatal por año de estudio según división político-territorial. Año 2021.	209
2.4.16.2. Alumnos no promovidos del sector de gestión privado por año de estudio según división político-territorial. Año 2021.	210
Alumnos no Promovidos. Mujeres	211
2.4.17. Alumnos no promovidos por año de estudio según división político-territorial. Mujeres. Año 2021.	211
2.4.17.1. Alumnos no promovidos del sector de gestión estatal por año de estudio según división político-territorial. Mujeres. Año 2021.	212
2.4.17.2. Alumnos no promovidos del sector de gestión privado por año de estudio según división político-territorial. Mujeres. Año 2021.	213
Alumnos último día de clase.....	214
2.4.18. Alumnos al último día de clases por año de estudio según división político-territorial. Año 2021.....	214
2.4.18.1. Alumnos al último día de clases del sector de gestión estatal por año de estudio según división político-territorial. Año 2021.	215
2.4.18.2. Alumnos al último día de clases del sector de gestión privado por año de estudio según división político-territorial. Año 2021.	216

Alumnos último día de clase. Mujeres	217
2.4.19. Alumnos al último día de clases por año de estudio según división político-territorial. Mujeres. Año 2021.	217
2.4.19.1. Alumnos al último día de clases del sector de gestión estatal por año de estudio según división político-territorial. Mujeres. Año 2021.	218
2.4.19.2. Alumnos al último día de clases del sector de gestión privado por año de estudio según división político-territorial. Mujeres. Año 2021.	219
Egresados	220
2.4.20. Egresados por orientación según división político-territorial. Año 2021.	220
2.4.20.1 Egresados del sector de gestión estatal por orientación según división político-territorial. Año 2021.	221
2.4.20.2 Egresados del sector de gestión privado por orientación según división político-territorial. Año 2021.	222
Egresados. Mujeres.....	223
2.4.21. Egresados por orientación según división político-territorial. Mujeres. Año 2021.	223
2.4.21.1 Egresados del sector de gestión estatal por orientación según división político-territorial. Mujeres. Año 2021.	224
2.4.21.2 Egresados del sector de gestión privado por orientación según división político-territorial. Mujeres. Año 2021.	225
2.5 Nivel Superior No Universitario	226
Unidades Educativas.....	227
2.5.1. Unidades educativas por tipo de formación según división político-territorial.	227
2.5.1.1. Unidades educativas del sector de gestión estatal por tipo de formación según división político-territorial.	228
2.5.1.2. Unidades educativas del sector de gestión privado por tipo de formación según división político-territorial.	229
Unidades de Servicio.....	230
2.5.2. Unidades de servicio por tipo de formación según división político-territorial.	230
2.5.2.1. Unidades de servicio del sector de gestión estatal por tipo de formación según división político-territorial.	231
2.5.2.2. Unidades de servicio del sector de gestión privado por tipo de formación según división político-territorial.	232
Alumnos.....	233
2.5.3. Alumnos (grado, postgrado y postítulo) por tipo de formación según división político-territorial.....	233
2.5.3.1 Alumnos (grado, postgrado y postítulo) del sector de gestión estatal por tipo de formación según división político-territorial.....	234
2.5.3.2 Alumnos (grado, postgrado y postítulo) del sector de gestión privado por tipo de formación según división político-territorial.....	235
Alumnos. Mujeres	236
2.5.4. Alumnos (grado, postgrado y postítulo) por tipo de formación según división político-territorial. Mujeres.	236
2.5.4.1 Alumnos (grado, postgrado y postítulo) del sector de gestión estatal por tipo de formación según división político-territorial. Mujeres.	237
2.5.4.2 Alumnos (grado, postgrado y postítulo) del sector de gestión privado por tipo de formación según división político-territorial. Mujeres.....	238
Alumnos de Grado.....	239
2.5.5 Alumnos de grado y tipo de formación según división político-territorial.	239
2.5.5.1 Alumnos de grado de sector de gestión estatal por tipo de formación según división político-territorial.	240
2.5.5.2 Alumnos de grado y tipo de formación del sector de gestión privado según división político-territorial.	241
Alumnos de Grado. Mujeres	242
2.5.6 Alumnos de carreras de grado por tipo de formación según división político-territorial. Mujeres.	242
2.5.6.1 Alumnos de carreras de grado por tipo de formación del sector de gestión estatal según división político-territorial. Mujeres.....	243
2.5.6.2 Alumnos de carreras de grado por tipo de formación del sector de gestión privado según división político-territorial. Mujeres.	244
Egresados.....	245
2.5.7. Egresados (grado, posgrado y postítulo) por tipo de formación según división político-territorial.	245
2.5.7.1. Egresados (grado, posgrado y postítulo) del sector de gestión estatal por tipo de formación según división político-territorial.	246
2.5.7.2. Egresados (grado, posgrado y postítulo) del sector de gestión privado por tipo de formación según división político-territorial.	247

Egresados. Mujeres.....	248
2.5.8. Egresados (grado, posgrado y postítulo) por tipo de formación según división político-territorial. Mujeres.....	248
2.5.8.1. Egresados (grado, posgrado y postítulo) del sector de gestión estatal por tipo de formación según división político-territorial. Mujeres.....	249
2.5.8.2. Egresados (grado, posgrado y postítulo) del sector de gestión privado por tipo de formación según división político-territorial. Mujeres.....	250
Cargos	251
2.5.9. Cargos docentes por pertenencia a la planta funcional y función educativa según división político-territorial.....	251
2.5.9.1. Cargos docentes del sector de gestión estatal por pertenencia a la planta funcional y función educativa según división político-territorial.....	252
2.5.9.2. Cargos docentes del sector de gestión privado por pertenencia a la planta funcional y función educativa según división político-territorial.....	253
Horas Cátedra	254
2.5.10. Horas cátedra por pertenencia a la planta funcional y función educativa según división político-territorial.....	254
2.5.10.1. Horas cátedra del sector de gestión estatal por pertenencia a la planta funcional y función educativa según división político-territorial.....	255
2.5.10.2. Horas cátedra del sector de gestión privado por pertenencia a la planta funcional y función educativa según división político-territorial.....	256

Capítulo 3..... 258

Modalidades del Sistema Educativo 258

3.1 Educación Especial 260

Unidades Educativas.....	260
3.1.1. Establecimientos y unidades educativas por servicio educativo según división político-territorial.....	260
3.1.1.1. Establecimientos y unidades educativas del sector de gestión estatal por servicio educativo según división político-territorial.....	261
3.1.1.2. Establecimientos y unidades educativas del sector de gestión privado por servicio educativo según división político-territorial.....	262
Unidades de Servicio.....	263
3.1.2. Localizaciones y unidades de servicio por servicio educativo según división político-territorial.....	263
3.1.2.1. Localizaciones y unidades de servicio del sector de gestión estatal por servicio educativo según división político-territorial.....	264
3.1.2.2. Localizaciones y unidades de servicio del sector de gestión privado por servicio educativo según división político-territorial.....	265
Alumnos.....	266
3.1.3. Alumnos por nivel de enseñanza/ ciclo según división político-territorial.....	266
3.1.3.1. Alumnos del sector de gestión estatal por nivel de enseñanza/ ciclo según división político-territorial.....	267
3.1.3.2. Alumnos del sector de gestión privado por nivel de enseñanza/ ciclo según división político-territorial.....	268
Alumnos. Mujeres	269
3.1.4. Alumnos por nivel de enseñanza/ ciclo según división político-territorial. Mujeres.....	269
3.1.4.1. Alumnos del sector de gestión estatal por nivel de enseñanza/ ciclo según división político-territorial. Mujeres.....	270
3.1.4.2. Alumnos del sector de gestión privado por nivel de enseñanza/ ciclo según división político-territorial. Mujeres.....	271
Alumnos Inicial.....	273
3.1.5. Alumnos del nivel inicial por ciclo y discapacidad según división político-territorial.....	273
3.1.5.1. Alumnos del nivel inicial y sector de gestión estatal por ciclo y discapacidad según división político-territorial.....	275
3.1.5.2. Alumnos del nivel inicial y sector de gestión privado por ciclo y discapacidad según división político-territorial.....	277
Alumnos Primario.....	279
3.1.6. Alumnos del nivel primario por discapacidad según división político-territorial.....	279
3.1.6.1. Alumnos del nivel primario y sector de gestión estatal por discapacidad según división político-territorial.....	280
3.1.6.2. Alumnos del nivel primario y sector de gestión privado por discapacidad según división político-territorial.....	281

Integrados.....	282
3.1.7. Alumnos integrados a la educación común y a la educación para jóvenes y adultos por modalidad y nivel de enseñanza según división político-territorial.	282
3.1.7.1. Alumnos del sector de gestión estatal integrados a la educación común y a la educación para jóvenes y adultos por modalidad y nivel de enseñanza según división político-territorial.	283
3.1.7.2. Alumnos del sector de gestión privado integrados a la educación común y a la educación para jóvenes y adultos por modalidad y nivel de enseñanza según división político-territorial.	284
Integrados. Mujeres	285
3.1.8. Alumnos integrados a la educación común y a la educación de jóvenes y adultos por modalidad y nivel de enseñanza según división político-territorial. Mujeres.....	285
3.1.8.1. Alumnas del sector de gestión estatal integrados a la educación común y a la educación de jóvenes y adultos por modalidad y nivel de enseñanza según división político-territorial. Mujeres.	286
3.1.8.2. Alumnas del sector de gestión privado integrados a la educación común y a la educación de jóvenes y adultos por modalidad y nivel de enseñanza según división político-territorial. Mujeres.	287
Integrados por Discapacidad.....	288
3.1.9. Alumnos integrados a la educación común y a la educación de jóvenes y adultos por discapacidad según división político-territorial. ..	288
3.1.9.1. Alumnos del sector de gestión estatal integrados a la educación común y a la educación de jóvenes y adultos por discapacidad según división político-territorial.	289
3.1.9.2. Alumnos del sector de gestión privado integrados a la educación común y a la educación de jóvenes y adultos por discapacidad según división político-territorial.	290
Cargos	291
3.1.10. Cargos docentes por pertenencia a la planta orgánica funcional y función educativa según división político-territorial.....	291
3.1.10.1. Cargos docentes del sector de gestión estatal por pertenencia a la planta orgánica funcional y función educativa según división político-territorial.	292
3.1.10.2. Cargos docentes del sector de gestión privado por planta orgánica funcional y función educativa según división político-territorial.	293
Horas cátedra.....	294
3.1.11. Horas cátedra por sector de gestión y pertenencia a la planta orgánica funcional y función educativa según división político-territorial.	294
3.2 Educación de Jóvenes y Adultos	295
Unidades Educativas.....	296
3.2.1. Establecimientos y unidades educativas por servicio educativo según división político-territorial.....	296
3.2.1.1. Establecimientos y unidades educativas del sector de gestión estatal por servicio educativo según división político-territorial.....	297
3.2.1.2. Establecimientos y unidades educativas del sector de gestión privado por servicio educativo según división político-territorial.....	298
Unidades de Servicio.....	299
3.2.2. Localizaciones y unidades de servicio por servicio educativo según división político-territorial.....	299
3.2.2.1. Localizaciones y unidades de servicio del sector de gestión estatal por servicio educativo según división político-territorial.....	300
3.2.2.2. Localizaciones y unidades de servicio del sector de gestión privado por servicio educativo según división político-territorial.....	301
Alumnos.....	302
3.2.3. Alumnos por servicio educativo según división político-territorial.....	302
3.2.3.1. Alumnos del sector de gestión estatal por servicio educativo según división político-territorial.....	303
3.2.3.2. Alumnos del sector de gestión privado por servicio educativo según división político-territorial.....	304
Alumnos. Mujeres	305
3.2.4. Alumnos por servicio educativo según división político-territorial. Mujeres.....	305
3.2.4.1. Alumnos del sector de gestión estatal por servicio educativo según división político-territorial. Mujeres.	306
3.2.4.2. Alumnos del sector de gestión privado por servicio educativo según división político-territorial. Mujeres.	307

Alumnos. Edad	308
3.2.5. Alumnos por servicio educativo y grupos de edad según división político-territorial.....	308
3.2.5.1. Alumnos del sector de gestión estatal por servicio educativo y grupos de edad según división político territorial.....	309
3.2.5.2. Alumnos del sector de gestión privado por servicio educativo y grupos de edad según división político territorial.....	310
Egresados.....	311
3.2.6. Egresados del nivel secundario por orientación según división político-territorial.....	311
3.2.6.1. Egresados del nivel secundario del sector de gestión estatal por orientación según división político-territorial.	312
3.2.6.2. Egresados del nivel secundario del sector de gestión privado por orientación según división político-territorial.	313
Egresados. Mujeres.....	314
3.2.7. Egresados del nivel secundario por orientación según división político-territorial. Mujeres.	314
3.2.7.1. Egresados del nivel secundario del sector de gestión estatal por orientación según división político-territorial. Mujeres.	315
3.2.7.2. Egresados del nivel secundario del sector de gestión privado por orientación según división político-territorial. Mujeres.	316
Cargos	317
3.2.8. Cargos docentes por pertenencia a la planta orgánica funcional, servicio educativo y función educativa según división político-territorial. .	317
3.2.8.1. Cargos docentes del sector de gestión estatal por pertenencia a la planta orgánica funcional, servicio educativo y función educativa según división político-territorial.	318
3.2.8.2. Cargos docentes del sector de gestión privado por pertenencia a la planta orgánica funcional, servicio educativo y función educativa según división político-territorial.	319
Horas cátedra.....	320
3.2.9. Horas cátedra por pertenencia a la planta orgánica funcional, servicio educativa y sector de gestión según división político-territorial..	320
3.3 Educación Rural	322
Unidades Educativas Educación Común.....	322
3.3.1. Establecimientos y unidades educativas por nivel y ciclo de enseñanza según división político-territorial.	322
3.3.1.1. Establecimientos y unidades educativas del sector de gestión estatal por nivel y ciclo de enseñanza según división político-territorial.	323
3.3.1.2. Establecimientos y unidades educativas del sector de gestión privado por nivel y ciclo de enseñanza según división político-territorial.	324
3.3.2. Establecimientos y unidades educativas por modalidad y servicio educativo según división político-territorial.....	325
3.3.2.1. Establecimientos y unidades educativas del sector de gestión estatal por modalidad y servicio educativo según división político-territorial.....	326
Unidades Educativas Otras Modalidades	327
3.3.2.2. Establecimientos y unidades educativas del sector de gestión privado por modalidad y servicio educativo según división político-territorial.	327
Unidades de Servicio.....	328
3.3.3. Localizaciones y unidades de servicio por nivel / ciclo de enseñanza según división político-territorial.	328
3.3.3.1. Localizaciones y unidades de servicio del sector de gestión estatal por nivel / ciclo de enseñanza según división político-territorial.	329
3.3.3.2. Localizaciones y unidades de servicio del sector de gestión privado por nivel / ciclo de enseñanza según división político-territorial.	330
Unidades de Servicio Otras Modalidades	331
3.3.4. Localizaciones y unidades de servicio por modalidad y servicio educativo según división político-territorial.....	331
3.3.4.1. Localizaciones y unidades de servicio del sector de gestión estatal por modalidad y servicio educativo según división político-territorial.	332
3.3.4.2. Localizaciones y unidades de servicio del sector de gestión privado por modalidad y servicio educativo según división político-territorial.	333
Alumnos.....	334
3.3.5. Alumnos por modalidad y nivel de enseñanza según división político-territorial.....	334
3.3.5.1. Alumnos del sector de gestión estatal por modalidad y nivel de enseñanza según división político-territorial.	335
3.3.5.2. Alumnos del sector de gestión privado por modalidad y nivel de enseñanza según división político-territorial.	336

Alumnos. Mujeres	337
3.3.6. Alumnos por modalidad y nivel de enseñanza según división político-territorial. Mujeres.....	337
3.3.6.1. Alumnos del sector de gestión estatal por modalidad y nivel de enseñanza según división político-territorial. Mujeres.....	338
3.3.6.2. Alumnos del sector de gestión privado por modalidad y nivel de enseñanza según división político-territorial. Mujeres.....	339
Cargos	340
3.3.7. Cargos docentes por pertenencia a la planta orgánica funcional, modalidad y nivel de enseñanza según división político-territorial.	340
3.3.7.1. Cargos docentes del sector de gestión estatal por pertenencia a la planta orgánica funcional, modalidad y nivel de enseñanza según división político-territorial.....	341
3.3.7.2. Cargos docentes del sector de gestión privado por pertenencia a la planta orgánica funcional, modalidad y nivel de enseñanza según división político-territorial.....	342
Horas cátedra.....	343
3.3.8. Horas cátedra por pertenencia a la planta orgánica funcional, modalidad y nivel de enseñanza según división político-territorial.....	343
3.3.8.1. Horas cátedra del sector de gestión estatal por pertenencia a la planta orgánica funcional, modalidad y nivel de enseñanza según división político-territorial.....	344
3.3.8.2. Horas cátedra del sector de gestión privado por pertenencia a la planta orgánica funcional, modalidad y nivel de enseñanza según división político-territorial.....	345
3.4 Educación Técnico Profesional	347
Unidades Educativas.....	348
3.4.1. Establecimientos y unidades educativas por servicio educativo según división político-territorial.....	348
3.4.1.1. Establecimientos y unidades educativas del sector de gestión estatal por servicio educativo según división político-territorial.....	349
3.4.1.2. Establecimientos y unidades educativas del sector de gestión privado por servicio educativo según división político-territorial.....	350
Unidades de Servicio.....	351
3.4.2. Localizaciones y unidades de servicio por servicio educativo según división político-territorial.....	351
3.4.2.1. Localizaciones y unidades de servicio del sector de gestión estatal por servicio educativo según división político-territorial.....	352
3.4.2.2. Localizaciones y unidades de servicio del sector de gestión privado por servicio educativo según división político-territorial.....	353
Alumnos.....	354
3.4.3. Alumnos por servicio educativo según división político-territorial.....	354
3.4.3.1. Alumnos del sector de gestión estatal por servicio educativo según división político-territorial.....	355
3.4.3.2. Alumnos del sector de gestión privado por servicio educativo según división político-territorial.....	356
Alumnos. Mujeres	357
3.4.4. Alumnos por servicio educativo según división político-territorial. Mujeres.....	357
3.4.4.1. Alumnos del sector de gestión estatal por servicio educativo según división político-territorial. Mujeres.....	358
3.4.4.2. Alumnos del sector de gestión privado por servicio educativo según división político-territorial. Mujeres.....	359
Cargos	360
3.4.5. Cargos docentes por pertenencia a la planta orgánica funcional y servicio educativo según división político-territorial.....	360
3.4.5.1. Cargos docentes del sector de gestión estatal por pertenencia a la planta orgánica funcional y servicio educativo según división político-territorial.....	361
3.4.5.2. Cargos docentes del sector de gestión privado por pertenencia a la planta orgánica funcional y servicio educativo según división político-territorial.....	362
Horas cátedra.....	363
3.4.6. Horas cátedra por pertenencia a la planta orgánica funcional y servicio educativo según división político-territorial.....	363
3.4.6.1. Horas cátedra del sector de gestión estatal por pertenencia a la planta orgánica funcional y servicio educativo según división político-territorial.....	364
3.4.6.2. Horas cátedra del sector de gestión privado por pertenencia a la planta orgánica funcional y servicio educativo según división político-territorial.....	365

Capítulo 4 367

Alcances del Relevamiento Anual 2022 368

4.1.	Porcentaje de escuelas que informaron matrícula de educación común por nivel según división político-territorial.....	367
4.1.1.	Porcentaje de escuelas que informaron matrícula de educación común del sector estatal por nivel según división político-territorial.....	368
4.1.2.	Porcentaje de escuelas que informaron matrícula de educación común del sector privado por nivel según división político-territorial.....	369
4.2.	Porcentaje de escuelas que informaron matrícula de educación especial por nivel según división político-territorial.....	370
4.2.1.	Porcentaje de escuelas que informaron matrícula de educación especial del sector estatal por nivel según división político-territorial ..	371
4.2.2.	Porcentaje de escuelas que informaron matrícula de educación especial del sector privado por nivel según división político-territorial.	372
Educación de Adultos.....		373
4.3.	Porcentaje de escuelas que informaron matrícula de educación de adultos por servicio educativo según división político-territorial.....	373
4.3.1.	Porcentaje de escuelas que informaron matrícula de educación de adultos del sector estatal por servicio educativo según división político-territorial.	374
4.3.2.	Porcentaje de escuelas que informaron matrícula de educación de adultos del sector privado por servicio educativo según división político-territorial.	375

Capítulo 5 376

Síntesis Jurisdiccionales 376

Total País..... 378

5.1.	Educación común. Unidades educativas, unidades de servicio, alumnos, cargos y horas. Resumen nacional.....	378
Total País. Nivel Inicial.....		379
5.1.1.	Educación común. Unidades educativas, unidades de servicio, alumnos, cargos y horas.	379
Resumen nacional.....		379
Total País. Nivel Primario.....		380
5.1.2.	Educación común. Unidades educativas, unidades de servicio, alumnos, cargos y horas.	380
Total País. Nivel Secundario.....		381
5.1.3.	Educación común. Unidades educativas, unidades de servicio, alumnos, cargos y horas.	381
Total País. Nivel Superior No Universitario.....		382
5.1.4.	Educación común. Unidades educativas, unidades de servicio, alumnos, cargos y horas.	382

C.A.B.A. 383

5.2.	Educación Común. Unidades educativas, unidades de servicio, alumnos, cargos y horas por comunas. Resumen jurisdiccional	383
C.A.B.A. Nivel Inicial.....		384
5.2.1.	Educación Común. Unidades educativas, unidades de servicio, alumnos, cargos y horas por comunas. Resumen jurisdiccional	384
C.A.B.A. Nivel Primario.....		385
5.2.2.	Educación común. Unidades educativas, unidades de servicio, alumnos, cargos y horas por comunas. Resumen jurisdiccional.....	385
C.A.B.A. Nivel Secundario.....		386
5.2.3.	Educación común. Unidades educativas, unidades de servicio, alumnos, cargos y horas por comunas. Resumen jurisdiccional.....	386
C.A.B.A. Nivel Superior No Universitario.....		387
5.2.4.	Educación común. Unidades educativas, unidades de servicio, alumnos, cargos y horas por departamento. Resumen jurisdiccional.....	387

Buenos Aires	389
5.3. Educación común. Unidades educativas, unidades de servicio, alumnos, cargos y horas por departamento. Resumen jurisdiccional	389
Buenos Aires. Nivel Inicial.....	393
5.3.1. Educación común. Unidades educativas, unidades de servicio, alumnos, cargos y horas por departamento. Resumen jurisdiccional	393
Buenos Aires. Nivel Primario.....	397
5.3.2. Educación común. Unidades educativas, unidades de servicio, alumnos, cargos y horas por departamento. Resumen jurisdiccional	397
Buenos Aires. Nivel Secundario.....	401
5.3.3. Educación común. Unidades educativas, unidades de servicio, alumnos, cargos y horas por departamento. Resumen jurisdiccional	401
Buenos Aires. Nivel Superior No Universitario.....	405
5.3.4. Educación común. Unidades educativas, unidades de servicio, alumnos, cargos y horas por departamento. Resumen jurisdiccional	405
 Catamarca	 409
5.4. Educación común. Unidades educativas, unidades de servicio, alumnos, cargos y horas por departamento. Resumen jurisdiccional	409
Catamarca. Nivel Inicial.....	410
5.4.1. Educación común. Unidades educativas, unidades de servicio, alumnos, cargos y horas por departamento. Resumen jurisdiccional	410
Catamarca. Nivel Primario.....	411
5.4.2. Educación común. Unidades educativas, unidades de servicio, alumnos, cargos y horas por departamento. Resumen jurisdiccional	411
Catamarca. Nivel Secundario.....	412
5.4.3. Educación común. Unidades educativas, unidades de servicio, alumnos, cargos y horas por departamento. Resumen jurisdiccional	412
Catamarca. Nivel Superior No Universitario.....	413
5.4.4. Educación común. Unidades educativas, unidades de servicio, alumnos, cargos y horas por departamento. Resumen jurisdiccional	413
 Córdoba	 414
5.5. Educación común. Unidades educativas, unidades de servicio, alumnos, cargos y horas por departamento. Resumen jurisdiccional	414
Córdoba. Nivel Inicial.....	415
5.5.1. Educación común. Unidades educativas, unidades de servicio, alumnos, cargos y horas por departamento. Resumen jurisdiccional	415
Córdoba. Nivel Primario.....	416
5.5.2. Educación común. Unidades educativas, unidades de servicio, alumnos, cargos y horas por departamento. Resumen jurisdiccional	416
Córdoba. Nivel Secundario.....	417
5.5.3. Educación común. Unidades educativas, unidades de servicio, alumnos, cargos y horas por departamento. Resumen jurisdiccional	417
Córdoba. Nivel Superior No Universitario.....	418
5.5.4. Educación común. Unidades educativas, unidades de servicio, alumnos, cargos y horas por departamento. Resumen jurisdiccional	418
 Corrientes	 419
5.6. Educación común. Unidades educativas, unidades de servicio, alumnos, cargos y horas por departamento. Resumen jurisdiccional	419
Corrientes. Nivel Inicial.....	420
5.6.1. Educación común. Unidades educativas, unidades de servicio, alumnos, cargos y horas por departamento. Resumen jurisdiccional	420
Corrientes. Nivel Primario.....	421
5.6.2. Educación común. Unidades educativas, unidades de servicio, alumnos, cargos y horas por departamento. Resumen jurisdiccional	421
Corrientes. Nivel Secundario.....	422
5.6.3. Educación común. Unidades educativas, unidades de servicio, alumnos, cargos y horas por departamento. Resumen jurisdiccional	422
Corrientes. Nivel Superior No Universitario.....	423
5.6.4. Educación común. Unidades educativas, unidades de servicio, alumnos, cargos y horas por departamento. Resumen jurisdiccional	423

Chaco	424
5.7. Educación común. Unidades educativas, unidades de servicio, alumnos, cargos y horas por departamento. Resumen jurisdiccional	424
Chaco. Nivel Inicial.....	425
5.7.1. Educación común. Unidades educativas, unidades de servicio, alumnos, cargos y horas por departamento. Resumen jurisdiccional	425
Chaco. Nivel Primario.....	426
5.7.2. Educación común. Unidades educativas, unidades de servicio, alumnos, cargos y horas por departamento. Resumen jurisdiccional	426
Chaco. Nivel Secundario.....	427
5.7.3. Educación común. Unidades educativas, unidades de servicio, alumnos, cargos y horas por departamento. Resumen jurisdiccional	427
Chaco. Nivel Superior No Universitario.....	428
5.7.4. Educación común. Unidades educativas, unidades de servicio, alumnos, cargos y horas por departamento. Resumen jurisdiccional	428
Chubut	429
5.8. Educación común. Unidades educativas, unidades de servicio, alumnos, cargos y horas por departamento. Resumen jurisdiccional	429
Chubut. Nivel Inicial	430
5.8.1. Educación común. Unidades educativas, unidades de servicio, alumnos, cargos y horas por departamento. Resumen jurisdiccional	430
Chubut. Nivel Primario.....	431
5.8.2. Educación común. Unidades educativas, unidades de servicio, alumnos, cargos y horas por departamento. Resumen jurisdiccional	431
Chubut. Nivel Secundario	432
5.8.3. Educación común. Unidades educativas, unidades de servicio, alumnos, cargos y horas por departamento. Resumen jurisdiccional	432
Chubut. Nivel Superior No Universitario	433
5.8.4. Educación común. Unidades educativas, unidades de servicio, alumnos, cargos y horas por departamento. Resumen jurisdiccional	433
Entre Ríos	434
5.9. Educación común. Unidades educativas, unidades de servicio, alumnos, cargos y horas por departamento. Resumen jurisdiccional	434
Entre Ríos. Nivel Inicial	435
5.9.1. Educación común. Unidades educativas, unidades de servicio, alumnos, cargos y horas por departamento. Resumen jurisdiccional	435
Entre Ríos. Nivel Primario	436
5.9.2. Educación común. Unidades educativas, unidades de servicio, alumnos, cargos y horas por departamento. Resumen jurisdiccional	436
Entre Ríos. Nivel Secundario	437
5.9.3. Educación común. Unidades educativas, unidades de servicio, alumnos, cargos y horas por departamento. Resumen jurisdiccional	437
Entre Ríos. Nivel Superior No Universitario	438
5.9.4. Educación común. Unidades educativas, unidades de servicio, alumnos, cargos y horas por departamento. Resumen jurisdiccional	438
Formosa	439
5.10. Educación común. Unidades educativas, unidades de servicio, alumnos, cargos y horas por departamento. Resumen jurisdiccional	439
Formosa. Nivel Inicial.....	440
5.10.1. Educación común. Unidades educativas, unidades de servicio, alumnos, cargos y horas por departamento. Resumen jurisdiccional	440
Formosa. Nivel Primario	441
5.10.2. Educación común. Unidades educativas, unidades de servicio, alumnos, cargos y horas por departamento. Resumen jurisdiccional	441
Formosa. Nivel Secundario.....	442
5.10.3. Educación común. Unidades educativas, unidades de servicio, alumnos, cargos y horas por departamento. Resumen jurisdiccional	442
Formosa. Nivel Superior No Universitario.....	443
5.10.4. Educación común. Unidades educativas, unidades de servicio, alumnos, cargos y horas por departamento. Resumen jurisdiccional	443

Jujuy	444
5.11. Educación común. Unidades educativas, unidades de servicio, alumnos, cargos y horas por departamento. Resumen jurisdiccional	444
Jujuy. Nivel Inicial.....	445
5.11.1. Educación común. Unidades educativas, unidades de servicio, alumnos, cargos y horas por departamento. Resumen jurisdiccional	445
Jujuy. Nivel Primario	446
5.11.2. Educación común. Unidades educativas, unidades de servicio, alumnos, cargos y horas por departamento. Resumen jurisdiccional	446
Jujuy. Nivel Secundario.....	447
5.11.3. Educación común. Unidades educativas, unidades de servicio, alumnos, cargos y horas por departamento. Resumen jurisdiccional	447
Jujuy. Nivel Superior No Universitario.....	448
5.11.4. Educación común. Unidades educativas, unidades de servicio, alumnos, cargos y horas por departamento. Resumen jurisdiccional	448
La Pampa	449
5.12. Educación común. Unidades educativas, unidades de servicio, alumnos, cargos y horas por departamento. Resumen jurisdiccional	449
La Pampa. Nivel Inicial.....	450
5.12.1. Educación común. Unidades educativas, unidades de servicio, alumnos, cargos y horas por departamento. Resumen jurisdiccional	450
La Pampa. Nivel Primario	451
5.12.2. Educación común. Unidades educativas, unidades de servicio, alumnos, cargos y horas por departamento. Resumen jurisdiccional	451
La Pampa. Nivel Secundario.....	452
5.12.3. Educación común. Unidades educativas, unidades de servicio, alumnos, cargos y horas por departamento. Resumen jurisdiccional	452
La Pampa. Nivel Superior No Universitario.....	453
5.12.4. Educación común. Unidades educativas, unidades de servicio, alumnos, cargos y horas por departamento. Resumen jurisdiccional	453
La Rioja	454
5.13. Educación común. Unidades educativas, unidades de servicio, alumnos, cargos y horas por departamento. Resumen jurisdiccional	454
La Rioja. Nivel Inicial	455
5.13.1. Educación común. Unidades educativas, unidades de servicio, alumnos, cargos y horas por departamento. Resumen jurisdiccional	455
La Rioja. Nivel Primario.....	456
5.13.2. Educación común. Unidades educativas, unidades de servicio, alumnos, cargos y horas por departamento. Resumen jurisdiccional	456
La Rioja. Nivel Secundario	457
5.13.3. Educación común. Unidades educativas, unidades de servicio, alumnos, cargos y horas por departamento. Resumen jurisdiccional	457
La Rioja. Nivel Superior No Universitario.....	458
5.13.4. Educación común. Unidades educativas, unidades de servicio, alumnos, cargos y horas por departamento. Resumen jurisdiccional	458
Mendoza	459
5.14. Educación común. Unidades educativas, unidades de servicio, alumnos, cargos y horas por departamento. Resumen jurisdiccional	459
Mendoza. Nivel Inicial	460
5.14.1. Educación común. Unidades educativas, unidades de servicio, alumnos, cargos y horas por departamento. Resumen jurisdiccional	460
Mendoza. Nivel Primario.....	461
5.14.2. Educación común. Unidades educativas, unidades de servicio, alumnos, cargos y horas por departamento. Resumen jurisdiccional	461
Mendoza. Nivel Secundario	462
5.14.3. Educación común. Unidades educativas, unidades de servicio, alumnos, cargos y horas por departamento. Resumen jurisdiccional	462
Mendoza. Nivel Superior No Universitario	463
5.14.4. Educación común. Unidades educativas, unidades de servicio, alumnos, cargos y horas por departamento. Resumen jurisdiccional	463

Misiones	464
5.15. Educación común. Unidades educativas, unidades de servicio, alumnos, cargos y horas por departamento. Resumen jurisdiccional	464
Misiones. Nivel Inicial.....	465
5.15.1. Educación común. Unidades educativas, unidades de servicio, alumnos, cargos y horas por departamento. Resumen jurisdiccional	465
Misiones. Nivel Primario	466
5.15.2. Educación común. Unidades educativas, unidades de servicio, alumnos, cargos y horas por departamento. Resumen jurisdiccional	466
Misiones. Nivel Secundario	467
5.15.3. Educación común. Unidades educativas, unidades de servicio, alumnos, cargos y horas por departamento. Resumen jurisdiccional	467
Misiones. Nivel Superior No Universitario	468
5.15.4. Educación común. Unidades educativas, unidades de servicio, alumnos, cargos y horas por departamento. Resumen jurisdiccional	468
 Neuquén	 469
5.16. Educación común. Unidades educativas, unidades de servicio, alumnos, cargos y horas por departamento. Resumen jurisdiccional	469
Neuquén. Nivel Inicial.....	470
5.16.1. Educación común. Unidades educativas, unidades de servicio, alumnos, cargos y horas por departamento. Resumen jurisdiccional	470
Neuquén. Nivel Primario	471
5.16.2. Educación común. Unidades educativas, unidades de servicio, alumnos, cargos y horas por departamento. Resumen jurisdiccional	471
Neuquén. Nivel Secundario	472
5.16.3. Educación común. Unidades educativas, unidades de servicio, alumnos, cargos y horas por departamento. Resumen jurisdiccional	472
Neuquén. Nivel Superior No Universitario.....	473
5.16.4. Educación común. Unidades educativas, unidades de servicio, alumnos, cargos y horas por departamento. Resumen jurisdiccional	473
 Río Negro	 474
5.17. Educación común. Unidades educativas, unidades de servicio, alumnos, cargos y horas por departamento. Resumen jurisdiccional	474
Río Negro. Nivel Inicial	475
5.17.1. Educación común. Unidades educativas, unidades de servicio, alumnos, cargos y horas por departamento. Resumen jurisdiccional	475
Río Negro. Nivel Primario.....	476
5.17.2. Educación común. Unidades educativas, unidades de servicio, alumnos, cargos y horas por departamento. Resumen jurisdiccional	476
Río Negro. Nivel Secundario	477
5.17.3. Educación común. Unidades educativas, unidades de servicio, alumnos, cargos y horas por departamento. Resumen jurisdiccional	477
Río Negro. Nivel Superior No Universitario	478
5.17.4. Educación común. Unidades educativas, unidades de servicio, alumnos, cargos y horas por departamento. Resumen jurisdiccional	478
 Salta	 479
5.18. Educación común. Unidades educativas, unidades de servicio, alumnos, cargos y horas por departamento. Resumen jurisdiccional	479
Salta. Nivel Inicial.....	480
5.18.1. Educación común. Unidades educativas, unidades de servicio, alumnos, cargos y horas por departamento. Resumen jurisdiccional	480
Salta. Nivel Primario.....	481
5.18.2. Educación común. Unidades educativas, unidades de servicio, alumnos, cargos y horas por departamento. Resumen jurisdiccional	481
Salta. Nivel Secundario.....	482
5.18.3. Educación común. Unidades educativas, unidades de servicio, alumnos, cargos y horas por departamento. Resumen jurisdiccional	482
Salta. Nivel Superior No Universitario	483
5.18.4. Educación común. Unidades educativas, unidades de servicio, alumnos, cargos y horas por departamento. Resumen jurisdiccional	483

San Juan	484
5.19. Educación común. Unidades educativas, unidades de servicio, alumnos, cargos y horas por departamento. Resumen jurisdiccional	484
San Juan. Nivel Inicial.....	485
5.19.1. Educación común. Unidades educativas, unidades de servicio, alumnos, cargos y horas por departamento. Resumen jurisdiccional	485
San Juan. Nivel Primario.....	486
5.19.2. Educación común. Unidades educativas, unidades de servicio, alumnos, cargos y horas por departamento. Resumen jurisdiccional	486
San Juan. Nivel Secundario.....	487
5.19.3. Educación común. Unidades educativas, unidades de servicio, alumnos, cargos y horas por departamento. Resumen jurisdiccional	487
San Juan. Nivel Superior No Universitario.....	488
5.19.4. Educación común. Unidades educativas, unidades de servicio, alumnos, cargos y horas por departamento. Resumen jurisdiccional	488
San Luis	489
5.20. Educación común. Unidades educativas, unidades de servicio, alumnos, cargos y horas por departamento. Resumen jurisdiccional	489
San Luis. Nivel Inicial.....	490
5.20.1. Educación común. Unidades educativas, unidades de servicio, alumnos, cargos y horas por departamento. Resumen jurisdiccional	490
San Luis. Nivel Primario.....	491
5.20.2. Educación común. Unidades educativas, unidades de servicio, alumnos, cargos y horas por departamento. Resumen jurisdiccional	491
San Luis. Nivel Secundario.....	492
5.20.3. Educación común. Unidades educativas, unidades de servicio, alumnos, cargos y horas por departamento. Resumen jurisdiccional	492
San Luis. Nivel Superior No Universitario.....	493
5.20.4. Educación Común. Unidades Educativas, Unidades de Servicio, Alumnos, Cargos y Horas por departamento. Resumen jurisdiccional.	493
Santa Cruz	494
5.21. Educación común. Unidades educativas, unidades de servicio, alumnos, cargos y horas por departamento. Resumen jurisdiccional	494
Santa Cruz. Nivel Inicial.....	495
5.21.1. Educación común. Unidades educativas, unidades de servicio, alumnos, cargos y horas por departamento. Resumen jurisdiccional	495
Santa Cruz. Nivel Primario.....	496
5.21.2. Educación común. Unidades educativas, unidades de servicio, alumnos, cargos y horas por departamento. Resumen jurisdiccional	496
Santa Cruz. Nivel Secundario.....	497
5.21.3. Educación común. Unidades educativas, unidades de servicio, alumnos, cargos y horas por departamento. Resumen jurisdiccional	497
Santa Cruz. Nivel Superior No Universitario.....	498
5.21.4. Educación común. Unidades educativas, unidades de servicio, alumnos, cargos y horas por departamento. Resumen jurisdiccional	498
Santa Fe	499
5.22. Educación común. Unidades educativas, unidades de servicio, alumnos, cargos y horas por departamento. Resumen jurisdiccional	499
Santa Fe. Nivel Inicial.....	500
5.22.1. Educación común. Unidades educativas, unidades de servicio, alumnos, cargos y horas por departamento. Resumen jurisdiccional	500
Santa Fe. Nivel Primario.....	501
5.22.2. Educación común. Unidades educativas, unidades de servicio, alumnos, cargos y horas por departamento. Resumen jurisdiccional	501
Santa Fe. Nivel Secundario.....	502
5.22.3. Educación común. Unidades educativas, unidades de servicio, alumnos, cargos y horas por departamento. Resumen jurisdiccional	502
Santa Fe. Nivel Superior No Universitario.....	503
5.22.4. Educación Común. Unidades Educativas, Unidades de Servicio, Alumnos, Cargos y Horas por departamento. Resumen jurisdiccional.	503

Santiago del Estero	504
5.23. Educación común. Unidades educativas, unidades de servicio, alumnos, cargos y horas por departamento. Resumen jurisdiccional	504
Santiago del Estero. Nivel Inicial	505
5.23.1. Educación común. Unidades educativas, unidades de servicio, alumnos, cargos y horas por departamento. Resumen jurisdiccional	505
Santiago del Estero. Nivel Primario	506
5.23.2. Educación común. Unidades educativas, unidades de servicio, alumnos, cargos y horas por departamento. Resumen jurisdiccional	506
Santiago del Estero. Nivel Secundario	507
5.23.3. Educación común. Unidades educativas, unidades de servicio, alumnos, cargos y horas por departamento. Resumen jurisdiccional	507
Santiago del Estero. Nivel Superior No Universitario	508
5.23.4. Educación común. Unidades educativas, unidades de servicio, alumnos, cargos y horas por departamento. Resumen jurisdiccional	508
Tucumán	509
5.24. Educación común. Unidades educativas, unidades de servicio, alumnos, cargos y horas por departamento. Resumen jurisdiccional	509
Tucumán. Nivel Inicial	510
5.24.1. Educación común. Unidades educativas, unidades de servicio, alumnos, cargos y horas por departamento. Resumen jurisdiccional	510
Tucumán. Nivel Primario	511
5.24.2. Educación común. Unidades educativas, unidades de servicio, alumnos, cargos y horas por departamento. Resumen jurisdiccional	511
Tucumán. Nivel Secundario	512
5.24.3. Educación común. Unidades educativas, unidades de servicio, alumnos, cargos y horas por departamento. Resumen jurisdiccional	512
Tucumán. Nivel Superior No Universitario	513
5.24.4. Educación Común. Unidades Educativas, Unidades de Servicio, Alumnos, Cargos y Horas por departamento. Resumen jurisdiccional. .	513
Tierra del Fuego	514
5.25. Educación común. Unidades educativas, unidades de servicio, alumnos, cargos y horas por departamento. Resumen jurisdiccional	514
Tierra del Fuego. Nivel Inicial	515
5.25.1. Educación común. Unidades educativas, unidades de servicio, alumnos, cargos y horas por departamento. Resumen jurisdiccional	515
Tierra del Fuego. Nivel Primario	516
5.25.2. Educación común. Unidades educativas, unidades de servicio, alumnos, cargos y horas por departamento. Resumen jurisdiccional	516
Tierra del Fuego. Nivel Secundario	517
5.25.3. Educación común. Unidades educativas, unidades de servicio, alumnos, cargos y horas por departamento. Resumen jurisdiccional	517
Tierra del Fuego. Nivel Superior No Universitario	518
5.25.4. Educación común. Unidades educativas, unidades de servicio, alumnos, cargos y horas por departamento. Resumen jurisdiccional	518

Capítulo 1

Serie 2011-2022
Estadística educativa

1.1

Serie 2011-2022

Estadística educativa

1.1 Sistema educativo: Educación Común, Educación Especial y Educación de Jóvenes y Adultos

1.1.1 Alumnos por año de relevamiento según modalidad y nivel educativo.

	2011	2012	2013	2014	2015	2016
Total	11.974.311	12.108.740	12.181.972	12.358.248	12.536.492	12.683.910
Común	10.641.971	10.795.510	10.875.285	10.988.786	11.132.889	11.287.588
Inicial	1.563.013	1.610.845	1.652.657	1.687.543	1.733.374	1.765.405
Primario	4.889.069	4.875.006	4.830.712	4.813.398	4.816.692	4.814.965
Secundario	3.462.445	3.541.961	3.598.898	3.633.992	3.680.507	3.746.170
Superior no universitario	727.444	767.698	793.018	853.853	902.316	961.048
Especial	127.250	131.625	129.349	128.966	124.829	115.917
Inicial	26.445	25.634	24.783	23.723	22.569	21.960
Primario	62.175	63.034	60.339	59.234	57.125	54.456
Secundario	11.647	13.706	14.219	14.784	17.166	15.337
Talleres de Ed. Integral	26.983	29.251	30.008	31.225	27.969	24.164
Adultos	1.205.090	1.181.605	1.177.338	1.240.496	1.278.774	1.280.405
Primario	229.295	204.701	185.048	194.007	176.956	171.859
Secundario	536.571	519.140	525.708	539.490	554.900	555.997
Formación Profesional	439.224	457.764	466.582	506.999	546.918	552.549

Nota:

A partir del año 2015, por una modificación en el instrumento de relevamiento de la Modalidad Especial, se consigna el Nivel Secundario y los Talleres de Educación Integral como Educación Integral para Adolescentes y Jóvenes/Secundario Especial.

Fuente: Relevamiento Anual 2022. RedFIE-DIE.

	2017	2018	2019	2020	2021	2022
Total	12.734.813	12.861.062	13.014.116	12.840.952	12.937.253	12.949.919
Común	11.389.209	11.454.017	11.530.641	11.556.007	11.637.858	11.620.126
Inicial	1.798.831	1.836.781	1.851.601	1.807.986	1.691.446	1.706.658
Primario	4.822.602	4.822.689	4.832.979	4.859.105	4.887.910	4.856.155
Secundario	3.791.310	3.832.054	3.866.041	3.904.519	4.057.348	4.056.769
Superior no universitario	976.466	962.493	980.020	984.397	1.001.154	1.000.544
Especial	113.134	110.622	107.470	101.898	101.107	103.108
Inicial	20.390	19.378	19.211	16.288	15.305	16.166
Primario	53.456	51.501	50.263	47.823	46.606	46.992
Secundario	39.288	39.743	37.996	37.787	39.196	39.950
Talleres de Ed. Integral						
Adultos	1.232.470	1.296.423	1.376.005	1.183.047	1.198.288	1.226.685
Primario	145.435	166.965	176.435	157.582	158.919	156.218
Secundario	537.498	557.803	580.402	515.903	535.950	514.735
Formación Profesional	549.537	571.655	619.168	509.562	503.419	555.732

1.1 Sistema educativo: Educación Común, Educación Especial y Educación de Jóvenes y Adultos

1.1.1.1 Alumnos del sector de gestión estatal por año de relevamiento según modalidad y nivel educativo.

	2011	2012	2013	2014	2015	2016
Total	8.830.641	8.866.480	8.887.435	9.019.206	9.126.011	9.234.937
Común	7.637.220	7.696.658	7.727.446	7.792.829	7.873.814	7.992.265
Inicial	1.043.448	1.073.669	1.099.407	1.120.813	1.152.532	1.175.768
Primario	3.674.584	3.630.055	3.576.695	3.541.490	3.523.465	3.513.250
Secundario	2.478.823	2.519.724	2.555.140	2.579.098	2.597.819	2.642.838
Superior no universitario	440.365	473.210	496.204	551.428	599.998	660.409
Especial	100.214	103.469	101.282	100.455	95.655	88.278
Inicial	22.939	22.182	21.528	20.769	19.742	19.166
Primario	48.814	49.245	46.678	45.337	43.284	40.381
Secundario	8.217	9.698	10.448	10.675	32.629	28.731
Talleres de Ed. Integral	20.244	22.344	22.628	23.674		
Adultos	1.093.207	1.066.353	1.058.707	1.125.922	1.156.542	1.154.394
Primario	226.746	202.485	183.455	192.472	175.344	170.367
Secundario	488.199	466.757	473.389	489.710	500.917	505.038
Formación Profesional	378.262	397.111	401.863	443.740	480.281	478.989

Nota:

A partir del año 2015, por una modificación en el instrumento de relevamiento de la Modalidad Especial, se consigna el Nivel Secundario y los Talleres de Educación Integral como Educación Integral para Adolescentes y Jóvenes/Secundario Especial.

Fuente: Relevamiento Anual 2022. RedFIE-DIE.

	2017	2018	2019	2020	2021	2022
Total	9.241.332	9.344.072	9.533.665	9.439.251	9.617.390	9.577.593
Común	8.048.294	8.091.628	8.210.121	8.293.951	8.453.920	8.386.402
Inicial	1.197.879	1.231.364	1.264.901	1.259.621	1.206.993	1.193.262
Primario	3.511.648	3.513.476	3.537.684	3.576.579	3.629.452	3.594.775
Secundario	2.666.611	2.697.783	2.738.539	2.776.911	2.919.986	2.909.807
Superior no universitario	672.156	649.005	668.997	680.840	697.489	688.558
Especial	85.006	81.876	78.789	74.403	74.069	76.216
Inicial	17.824	17.063	17.055	14.419	13.607	14.500
Primario	39.191	37.319	36.442	34.661	34.008	34.779
Secundario	27.991	27.494	25.292	25.323	26.454	26.937
Talleres de Ed. Integral						
Adultos	1.108.032	1.170.568	1.244.755	1.070.897	1.089.401	1.114.975
Primario	143.984	165.340	174.678	155.896	157.397	154.680
Secundario	489.130	507.306	531.590	475.553	495.543	477.618
Formación Profesional	474.918	497.922	538.487	439.448	436.461	482.677

1.1 Sistema educativo: Educación Común, Educación Especial y Educación de Jóvenes y Adultos

1.1.1.2 Alumnos del sector de gestión privado por año de relevamiento según modalidad y nivel educativo.

	2011	2012	2013	2014	2015	2016
Total	3.143.670	3.242.260	3.294.537	3.339.042	3.410.481	3.448.973
Común	3.004.751	3.098.852	3.147.839	3.195.957	3.259.075	3.295.323
Inicial	519.565	537.176	553.250	566.730	580.842	589.637
Primario	1.214.485	1.244.951	1.254.017	1.271.908	1.293.227	1.301.715
Secundario	983.622	1.022.237	1.043.758	1.054.894	1.082.688	1.103.332
Superior no universitario	287.079	294.488	296.814	302.425	302.318	300.639
Especial	27.036	28.156	28.067	28.511	29.174	27.639
Inicial	3.506	3.452	3.255	2.954	2.827	2.794
Primario	13.361	13.789	13.661	13.897	13.841	14.075
Secundario	3.430	4.008	3.771	4.109	12.506	10.770
Talleres de Ed. Integral	6.739	6.907	7.380	7.551		
Adultos	111.883	115.252	118.631	114.574	122.232	126.011
Primario	2.549	2.216	1.593	1.535	1.612	1.492
Secundario	48.372	52.383	52.319	49.780	53.983	50.959
Formación Profesional	60.962	60.653	64.719	63.259	66.637	73.560

Nota:

A partir del año 2015, por una modificación en el instrumento de relevamiento de la Modalidad Especial, se consigna el Nivel Secundario y los Talleres de Educación Integral como Educación Integral para Adolescentes y Jóvenes/Secundario Especial.

Fuente: Relevamiento Anual 2022. RedFIE-DIE.

	2017	2018	2019	2020	2021	2022
Total	3.493.481	3.516.990	3.480.451	3.401.701	3.319.863	3.372.326
Común	3.340.915	3.362.389	3.320.520	3.262.056	3.183.938	3.233.724
Inicial	600.952	605.417	586.700	548.365	484.453	513.396
Primario	1.310.954	1.309.213	1.295.295	1.282.526	1.258.458	1.261.380
Secundario	1.124.699	1.134.271	1.127.502	1.127.608	1.137.362	1.146.962
Superior no universitario	304.310	313.488	311.023	303.557	303.665	311.986
Especial	28.128	28.746	28.681	27.495	27.038	26.892
Inicial	2.566	2.315	2.156	1.869	1.698	1.666
Primario	14.265	14.182	13.821	13.162	12.598	12.213
Secundario	11.297	12.249	12.704	12.464	12.742	13.013
Talleres de Ed. Integral						
Adultos	124.438	125.855	131.250	112.150	108.887	111.710
Primario	1.451	1.625	1.757	1.686	1.522	1.538
Secundario	48.368	50.497	48.812	40.350	40.407	37.117
Formación Profesional	74.619	73.733	80.681	70.114	66.958	73.055

Capítulo 2

Educación Común

- 2.1 **Resumen**
- 2.2 **Nivel Inicial**
- 2.3 **Nivel Primario**
- 2.4 **Nivel Secundario**
- 2.5 **Nivel Superior No Universitario**

2.1 Resumen

Unidades Educativas

2.1.1. Establecimientos y unidades educativas por nivel / ciclo de enseñanza según división político-territorial.

División político-territorial	Establecimientos	Unidades Educativas por Nivel / Ciclo de enseñanza									
		Total	Inicial			Primaria		Secundaria			Superior no Universitario
			Sólo Jardín maternal	Sólo Jardín de infantes	Ambos ciclos	6 años	7 años	Sólo Ciclo básico	Sólo Ciclo orientado	C. básico y C. orientado	
Total País	44.670	54.772	471	15.037	2.958	13.102	8.925	479	58	11.467	2.275
Ciudad de Buenos Aires	1.603	2.385	15	321	409	2	891	1	1	495	250
Buenos Aires	16.013	16.424	150	3.583	1.802	5.876		45	18	4.356	594
Conurbano	7.481	7.744	56	1.964	568	2.493		26	12	2.384	241
Buenos Aires Resto	8.532	8.680	94	1.619	1.234	3.383		19	6	1.972	353
Catamarca	659	705	2	70	1	446		1		160	25
Córdoba	4.223	4.973		1.758	26	2.059		22		900	208
Corrientes	1.371	1.857		543	58	905		4	1	285	61
Chaco	1.727	2.058		606	66		942	4		329	111
Chubut	579	660	10	170	57	243		3		144	33
Entre Ríos	2.058	3.078	2	1.088	87	1.266		5		540	90
Formosa	857	908		111	25	506		10		214	42
Jujuy	749	1.041	2	348	39		423			196	33
La Pampa	384	439		73	13	195		1		140	17
La Rioja	598	808	4	221	13		365	60		107	38
Mendoza	1.761	2.380	274	753	17	1	872	2		394	67
Misiones	1.516	2.062		503	25		994	17	2	404	117
Neuquén	669	869		280	24		375	10		139	41
Río Negro	832	992	8	293	54		394	4		187	52
Salta	1.235	2.085	1	803	33		822		1	340	85
San Juan	823	942		190	7	417		75		213	40
San Luis	516	991		224	19	366		52	31	283	16
Santa Cruz	281	305		91	5		118			84	7
Santa Fe	2.905	3.796		1.186	102	1	1.485	6	1	820	195
Santiago del Estero	1.735	2.616	1	1.014	11		1.244	32	3	244	67
Tucumán	1.438	2.230	1	759	62	758		122		450	78
Tierra del Fuego	138	168	1	49	3	61		3		43	8

Fuente: Relevamiento Anual 2022. RedFIE-DIE.

Unidades Educativas

2.1.1.1. Establecimientos y unidades educativas del sector de gestión estatal por nivel / ciclo de enseñanza según división político-territorial.

División político-territorial	Establecimientos	Unidades Educativas por Nivel / Ciclo de enseñanza									
		Total	Inicial			Primaria		Secundaria			Superior no Universitario
			Sólo Jardín maternal	Sólo Jardín de infantes	Ambos ciclos	6 años	7 años	Sólo Ciclo básico	Sólo Ciclo orientado	C. básico y C. orientado	
Total País	33.675	40.779	151	11.830	1.640	10.524	7.498	392	40	7.570	1.134
Ciudad de Buenos Aires	923	978	14	146	112	2	467			159	78
Buenos Aires	10.838	10.845	109	2.247	1.198	4.188		11	3	2.746	343
Conurbano	4.256	4.258	34	1.090	195	1.439		6		1.383	111
Buenos Aires Resto	6.582	6.587	75	1.157	1.003	2.749		5	3	1.363	232
Catamarca	622	631	2	47	1	424		1		139	17
Córdoba	3.207	3.810		1.455	19	1.745		13		495	83
Corrientes	1.232	1.607		482	41	842		4	1	205	32
Chaco	1.425	1.739		538	42		866			244	49
Chubut	459	519	8	144	28	206		1		113	19
Entre Ríos	1.662	2.537	2	926	67	1.092				401	49
Formosa	775	781		73		479		10		189	30
Jujuy	655	886	2	319	7		386			160	12
La Pampa	331	354		56	1	178				109	10
La Rioja	560	737	3	207	3		343	59		87	35
Mendoza	1.170	1.650	1	624		1	727			270	27
Misiones	1.299	1.603		380	15		869	1	1	289	48
Neuquén	535	696		234	7		324	8		101	22
Río Negro	647	753	7	239	28		320	1		133	25
Salta	1.097	1.769	1	720	27		728			241	52
San Juan	672	762		138		363		75		167	19
San Luis	455	862		190	10	325		50	31	250	6
Santa Cruz	226	232		72			91			64	5
Santa Fe	2.097	2.774		959	26	1	1.191	2	1	502	92
Santiago del Estero	1.607	2.392	1	965	1		1.186	32	3	166	38
Tucumán	1.073	1.734		629	7	629		121		312	36
Tierra del Fuego	108	128	1	40		49		3		28	7

Fuente: Relevamiento Anual 2022. RedFIE-DIE.

Unidades Educativas

2.1.1.2. Establecimientos y unidades educativas del sector de gestión privado por nivel / ciclo de enseñanza según división político-territorial.

División político-territorial	Establecimientos	Unidades Educativas por Nivel / Ciclo de enseñanza									
		Total	Inicial			Primaria		Secundaria			Superior no Universitario
			Sólo Jardín maternal	Sólo Jardín de infantes	Ambos ciclos	6 años	7 años	Sólo Ciclo básico	Sólo Ciclo orientado	C. básico y C. orientado	
Total País	10.995	13.993	320	3.207	1.318	2.578	1.427	87	18	3.897	1.141
Ciudad de Buenos Aires	680	1.407	1	175	297		424	1	1	336	172
Buenos Aires	5.175	5.579	41	1.336	604	1.688		34	15	1.610	251
Conurbano	3.225	3.486	22	874	373	1.054		20	12	1.001	130
Buenos Aires Resto	1.950	2.093	19	462	231	634		14	3	609	121
Catamarca	37	74		23		22				21	8
Córdoba	1.016	1.163		303	7	314		9		405	125
Corrientes	139	250		61	17	63				80	29
Chaco	302	319		68	24		76	4		85	62
Chubut	120	141	2	26	29	37		2		31	14
Entre Ríos	396	541		162	20	174		5		139	41
Formosa	82	127		38	25	27				25	12
Jujuy	94	155		29	32		37			36	21
La Pampa	53	85		17	12	17		1		31	7
La Rioja	38	71	1	14	10		22	1		20	3
Mendoza	591	730	273	129	17		145	2		124	40
Misiones	217	459		123	10		125	16	1	115	69
Neuquén	134	173		46	17		51	2		38	19
Río Negro	185	239	1	54	26		74	3		54	27
Salta	138	316		83	6		94		1	99	33
San Juan	151	180		52	7	54				46	21
San Luis	61	129		34	9	41		2		33	10
Santa Cruz	55	73		19	5		27			20	2
Santa Fe	808	1.022		227	76		294	4		318	103
Santiago del Estero	128	224		49	10		58			78	29
Tucumán	365	496	1	130	55	129		1		138	42
Tierra del Fuego	30	40		9	3	12				15	1

Fuente: Relevamiento Anual 2022. RedFIE-DIE.

Unidades de Servicio

2.1.2. Localizaciones y unidades de servicio por nivel / ciclo de enseñanza según división político-territorial.

División político-territorial	Localizaciones	Unidades de Servicio por Nivel / Ciclo de enseñanza									
		Total	Inicial			Primaria		Secundaria			Superior no Universitario
			Sólo Jardín maternal	Sólo Jardín de infantes	Ambos ciclos	6 años	7 años	Sólo Ciclo básico	Sólo Ciclo orientado	C. básico y C. orientado	
Total País	50.277	60.413	487	17.694	2.979	13.198	9.675	1.152	127	12.385	2.716
Ciudad de Buenos Aires	1.782	2.552	15	474	411	2	891	3	3	494	259
Buenos Aires	16.314	16.722	152	3.587	1.800	5.881		155	38	4.477	632
Conurbano	7.579	7.840	58	1.966	566	2.493		71	20	2.415	251
Buenos Aires Resto	8.735	8.882	94	1.621	1.234	3.388		84	18	2.062	381
Catamarca	997	1.043	2	323	1	449		39	4	191	34
Córdoba	4.542	5.292		1.897	26	2.064		22	1	1.028	254
Corrientes	1.699	2.184		778	58	905		7	1	332	103
Chaco	2.211	2.548		710	66		1.179	8	2	405	178
Chubut	680	760	22	199	64	243		12		171	49
Entre Ríos	2.095	3.115	2	1.088	87	1.266		15	2	555	100
Formosa	1.397	1.448		456	25	581		63	1	273	49
Jujuy	886	1.169	2	394	41		423	8		241	60
La Pampa	529	580		188	13	195		20		143	21
La Rioja	696	906	4	279	13		365	93		114	38
Mendoza	1.902	2.521	274	838	17	1	873	4		402	112
Misiones	2.420	3.030	2	1.021	25		1.234	48	8	569	123
Neuquén	696	896		288	24		376	17		140	51
Río Negro	892	1.052	8	310	55		394	5	3	210	67
Salta	1.282	2.138	1	819	35		831		1	348	103
San Juan	1.011	1.130		375	7	420		75		213	40
San Luis	630	1.009		224	19	368		64	42	273	19
Santa Cruz	288	312		92	5		118			87	10
Santa Fe	3.541	4.517		1.512	105	1	1.734	11	1	918	235
Santiago del Estero	2.143	3.022	1	1.021	11		1.257	358	20	284	70
Tucumán	1.497	2.290	1	772	68	759		122		473	95
Tierra del Fuego	147	177	1	49	3	63		3		44	14

Fuente: Relevamiento Anual 2022. RedFIE-DIE.

Unidades de Servicio

2.1.2.1. Localizaciones y unidades de servicio del sector de gestión estatal por nivel / ciclo de enseñanza según división político-territorial.

División político-territorial	Localizaciones	Unidades de Servicio por Nivel / Ciclo de enseñanza									
		Total	Inicial			Primaria		Secundaria			Superior no Universitario
			Sólo Jardín maternal	Sólo Jardín de infantes	Ambos ciclos	6 años	7 años	Sólo Ciclo básico	Sólo Ciclo orientado	C. básico y C. orientado	
Total País	39.089	46.248	166	14.446	1.659	10.618	8.231	1.058	108	8.465	1.497
Ciudad de Buenos Aires	1.095	1.143	14	299	114	2	467	1	1	158	87
Buenos Aires	11.138	11.142	110	2.250	1.197	4.193		121	23	2.867	381
Conurbano	4.353	4.353	35	1.091	194	1.439		51	8	1.414	121
Buenos Aires Resto	6.785	6.789	75	1.159	1.003	2.754		70	15	1.453	260
Catamarca	960	969	2	300	1	427		39	4	170	26
Córdoba	3.515	4.118		1.594	19	1.750		13	1	620	121
Corrientes	1.557	1.932		717	41	842		7	1	252	72
Chaco	1.880	2.202		641	42		1.102	4	2	310	101
Chubut	555	615	20	171	35	206		10		140	33
Entre Ríos	1.699	2.574	2	926	67	1.092		10	2	416	59
Formosa	1.310	1.316		414		554		63	1	247	37
Jujuy	773	1.004	2	364	7		386	8		205	32
La Pampa	471	494		171	1	178		19		112	13
La Rioja	651	828	3	264	3		343	86		94	35
Mendoza	1.304	1.784	1	709		1	727	2		278	66
Misiones	2.194	2.557	2	893	15		1.104	32	7	453	51
Neuquén	558	720		242	7		325	15		102	29
Río Negro	699	805	7	256	29		320	2	3	156	32
Salta	1.133	1.810	1	735	29		736			249	60
San Juan	860	950		323		366		75		167	19
San Luis	566	879		190	10	327		62	42	240	8
Santa Cruz	233	239		73			91			67	8
Santa Fe	2.684	3.446		1.262	28	1	1.431	7	1	594	122
Santiago del Estero	2.011	2.797	1	971	1		1.199	358	20	206	41
Tucumán	1.128	1.789		641	13	629		121		334	51
Tierra del Fuego	115	135	1	40		50		3		28	13

Fuente: Relevamiento Anual 2022. RedFIE-DIE.

Unidades de Servicio

2.1.2.2. Localizaciones y unidades de servicio del sector de gestión privado por nivel / ciclo de enseñanza según división político-territorial.

División político-territorial	Localizaciones	Unidades de Servicio por Nivel / Ciclo de enseñanza									
		Total	Inicial			Primaria		Secundaria			Superior no Universitario
			Sólo Jardín maternal	Sólo Jardín de infantes	Ambos ciclos	6 años	7 años	Sólo Ciclo básico	Sólo Ciclo orientado	C. básico y C. orientado	
Total País	11.188	14.165	321	3.248	1.320	2.580	1.444	94	19	3.920	1.219
Ciudad de Buenos Aires	687	1.409	1	175	297		424	2	2	336	172
Buenos Aires	5.176	5.580	42	1.337	603	1.688		34	15	1.610	251
Conurbano	3.226	3.487	23	875	372	1.054		20	12	1.001	130
Buenos Aires Resto	1.950	2.093	19	462	231	634		14	3	609	121
Catamarca	37	74		23		22				21	8
Córdoba	1.027	1.174		303	7	314		9		408	133
Corrientes	142	252		61	17	63				80	31
Chaco	331	346		69	24		77	4		95	77
Chubut	125	145	2	28	29	37		2		31	16
Entre Ríos	396	541		162	20	174		5		139	41
Formosa	87	132		42	25	27				26	12
Jujuy	113	165		30	34		37			36	28
La Pampa	58	86		17	12	17		1		31	8
La Rioja	45	78	1	15	10		22	7		20	3
Mendoza	598	737	273	129	17		146	2		124	46
Misiones	226	473		128	10		130	16	1	116	72
Neuquén	138	176		46	17		51	2		38	22
Río Negro	193	247	1	54	26		74	3		54	35
Salta	149	328		84	6		95		1	99	43
San Juan	151	180		52	7	54				46	21
San Luis	64	130		34	9	41		2		33	11
Santa Cruz	55	73		19	5		27			20	2
Santa Fe	857	1.071		250	77		303	4		324	113
Santiago del Estero	132	225		50	10		58			78	29
Tucumán	369	501	1	131	55	130		1		139	44
Tierra del Fuego	32	42		9	3	13				16	1

Fuente: Relevamiento Anual 2022. RedFIE-DIE.

Alumnos

2.1.3. Alumnos por nivel de enseñanza según división político-territorial.

División político-territorial	Total	Inicial	Primaria	Secundaria	Superior no Universitario
Total País	11.620.126	1.706.658	4.856.155	4.056.769	1.000.544
Ciudad de Buenos Aires	712.626	105.905	278.233	203.599	124.889
Buenos Aires	4.346.278	672.694	1.734.718	1.677.473	261.393
Conurbano	2.602.572	380.373	1.070.944	1.025.122	126.133
Buenos Aires Resto	1.743.706	292.321	663.774	652.351	135.260
Catamarca	115.425	15.693	42.657	42.702	14.373
Córdoba	925.392	136.445	357.084	347.517	84.346
Corrientes	326.720	44.214	130.195	108.826	43.485
Chaco	385.273	51.422	170.078	102.739	61.034
Chubut	156.398	25.166	60.239	60.640	10.353
Entre Ríos	348.968	51.527	142.480	129.903	25.058
Formosa	170.228	20.281	71.956	62.873	15.118
Jujuy	219.223	29.022	93.931	68.022	28.248
La Pampa	84.658	11.365	34.033	35.021	4.239
La Rioja	102.050	16.045	45.737	31.864	8.404
Mendoza	509.549	77.958	236.854	154.660	40.077
Misiones	370.028	49.985	188.598	100.227	31.218
Neuquén	190.853	25.141	85.075	59.119	21.518
Río Negro	201.978	27.959	90.268	62.913	20.838
Salta	414.532	50.038	190.876	127.733	45.885
San Juan	218.001	33.753	90.579	82.059	11.610
San Luis	130.355	17.121	51.663	51.321	10.250
Santa Cruz	92.295	14.561	42.484	32.126	3.124
Santa Fe	839.037	118.501	388.054	261.165	71.317
Santiago del Estero	283.602	44.308	137.798	78.249	23.247
Tucumán	427.633	60.811	175.089	157.973	33.760
Tierra del Fuego	49.024	6.743	17.476	18.045	6.760

Fuente: Relevamiento Anual 2022. RedFIE-DIE.

Alumnos

2.1.3.1. Alumnos del sector de gestión estatal por nivel de enseñanza según división político-territorial.

División político-territorial	Total	Inicial	Primaria	Secundaria	Superior no Universitario
Total País	8.386.402	1.193.262	3.594.775	2.909.807	688.558
Ciudad de Buenos Aires	353.504	51.096	145.529	103.233	53.646
Buenos Aires	2.982.721	441.583	1.164.218	1.165.688	211.232
Conurbano	1.700.486	232.105	686.468	684.114	97.799
Buenos Aires Resto	1.282.235	209.478	477.750	481.574	113.433
Catamarca	92.151	11.737	33.758	34.326	12.330
Córdoba	621.985	99.916	259.279	210.432	52.358
Corrientes	277.115	36.018	113.372	90.399	37.326
Chaco	314.992	42.277	147.758	83.933	41.024
Chubut	131.714	20.437	50.882	51.833	8.562
Entre Ríos	254.539	35.676	103.152	97.356	18.355
Formosa	149.945	15.450	64.976	56.508	13.011
Jujuy	181.101	22.511	81.936	57.331	19.323
La Pampa	70.102	9.485	30.376	27.725	2.516
La Rioja	89.119	13.749	39.950	27.274	8.146
Mendoza	393.750	48.028	192.376	120.882	32.464
Misiones	275.693	37.351	153.746	74.513	10.083
Neuquén	157.652	20.775	72.750	50.894	13.233
Río Negro	158.896	21.918	72.933	49.961	14.084
Salta	338.375	43.240	163.094	104.408	27.633
San Juan	167.592	25.812	70.822	64.039	6.919
San Luis	113.173	14.345	45.543	44.929	8.356
Santa Cruz	77.655	12.160	35.064	27.717	2.714
Santa Fe	591.514	81.009	281.368	179.146	49.991
Santiago del Estero	233.421	38.780	118.514	58.934	17.193
Tucumán	320.743	44.677	139.433	114.928	21.705
Tierra del Fuego	38.950	5.232	13.946	13.418	6.354

Fuente: Relevamiento Anual 2022. RedFIE-DIE.

Alumnos

2.1.3.2. Alumnos del sector de gestión privado por nivel de enseñanza según división político-territorial.



División político-territorial	Total	Inicial	Primaria	Secundaria	Superior no Universitario
Total País	3.233.724	513.396	1.261.380	1.146.962	311.986
Ciudad de Buenos Aires	359.122	54.809	132.704	100.366	71.243
Buenos Aires	1.363.557	231.111	570.500	511.785	50.161
Conurbano	902.086	148.268	384.476	341.008	28.334
Buenos Aires Resto	461.471	82.843	186.024	170.777	21.827
Catamarca	23.274	3.956	8.899	8.376	2.043
Córdoba	303.407	36.529	97.805	137.085	31.988
Corrientes	49.605	8.196	16.823	18.427	6.159
Chaco	70.281	9.145	22.320	18.806	20.010
Chubut	24.684	4.729	9.357	8.807	1.791
Entre Ríos	94.429	15.851	39.328	32.547	6.703
Formosa	20.283	4.831	6.980	6.365	2.107
Jujuy	38.122	6.511	11.995	10.691	8.925
La Pampa	14.556	1.880	3.657	7.296	1.723
La Rioja	12.931	2.296	5.787	4.590	258
Mendoza	115.799	29.930	44.478	33.778	7.613
Misiones	94.335	12.634	34.852	25.714	21.135
Neuquén	33.201	4.366	12.325	8.225	8.285
Río Negro	43.082	6.041	17.335	12.952	6.754
Salta	76.157	6.798	27.782	23.325	18.252
San Juan	50.409	7.941	19.757	18.020	4.691
San Luis	17.182	2.776	6.120	6.392	1.894
Santa Cruz	14.640	2.401	7.420	4.409	410
Santa Fe	247.523	37.492	106.686	82.019	21.326
Santiago del Estero	50.181	5.528	19.284	19.315	6.054
Tucumán	106.890	16.134	35.656	43.045	12.055
Tierra del Fuego	10.074	1.511	3.530	4.627	406

Fuente: Relevamiento Anual 2022. RedFIE-DIE.

Implementación de la Ley de Educación Nacional N°26.206

2.1.4. Nivel primario y secundario: alumnos por año de estudio según división político-territorial.
Situación en cada jurisdicción respecto de la implementación de la Ley de educación nacional N°26.206.

División político-territorial	Año de estudio												
	1	2	3	4	5	6	7	8	9	10	11	12	13 y 14
Total País	736.369	793.779	775.468	763.031	753.981	761.053	773.285	777.306	756.851	722.585	652.035	577.044	70.137
Ciudad de Buenos Aires	38.385	40.272	39.666	39.961	39.298	40.097	40.554	40.611	41.472	41.089	39.422	36.383	4.622
Buenos Aires	273.222	298.630	293.291	293.353	287.847	288.375	295.117	289.379	288.144	290.703	263.472	230.580	20.078
Conurbano	167.886	184.456	181.293	181.719	178.381	177.209	180.346	176.998	176.566	177.616	161.496	141.961	10.139
Buenos Aires Resto	105.336	114.174	111.998	111.634	109.466	111.166	114.771	112.381	111.578	113.087	101.976	88.619	9.939
Catamarca	7.049	7.504	7.128	6.801	6.891	7.284	7.516	7.840	7.847	7.003	6.239	5.668	589
Córdoba	58.289	61.794	60.038	59.071	58.112	59.780	64.413	64.564	61.338	55.692	49.321	45.202	6.987
Corrientes	21.101	22.205	22.563	21.486	21.300	21.540	20.830	19.744	20.693	17.087	15.016	13.700	1.756
Chaco	24.389	26.084	24.915	24.067	24.160	23.906	22.557	25.241	21.937	19.108	18.141	16.520	1.792
Chubut	9.804	10.021	10.029	10.156	9.969	10.260	11.599	10.943	10.384	10.055	8.814	7.560	1.285
Entre Ríos	23.343	25.112	24.313	23.481	22.989	23.242	25.317	25.989	22.569	20.681	17.544	15.570	2.233
Formosa	11.620	12.265	12.080	12.063	11.801	12.127	12.946	12.281	10.643	9.741	8.830	7.629	803
Jujuy	12.572	14.065	13.424	12.966	13.462	13.893	13.549	15.002	14.193	13.212	12.398	11.509	1.708
La Pampa	5.518	5.789	5.863	5.568	5.589	5.706	5.929	6.521	6.499	6.014	5.241	4.478	339
La Rioja	6.346	6.732	6.710	6.481	6.576	6.422	6.470	6.959	6.327	6.047	5.976	5.721	834
Mendoza	33.254	37.020	33.989	33.126	33.037	33.520	32.908	34.088	32.821	31.849	27.988	24.182	3.732
Misiones	26.846	29.045	27.296	26.652	26.547	26.706	25.506	26.271	23.049	19.027	15.916	13.862	2.102
Neuquén	11.837	12.356	12.305	11.743	12.138	12.269	12.427	13.726	12.850	11.875	10.168	8.412	2.088
Río Negro	12.704	13.473	12.996	12.806	12.852	12.798	12.639	13.123	13.034	12.292	11.931	10.896	1.637
Salta	26.415	27.995	28.443	27.200	26.977	27.202	26.644	28.588	27.592	25.790	22.699	19.876	3.188
San Juan	14.752	16.449	15.582	14.935	14.618	14.243	14.877	14.785	14.822	13.626	11.979	10.473	1.497
San Luis	8.369	8.577	8.770	8.468	8.646	8.833	9.082	9.232	8.918	8.397	7.435	6.907	1.350
Santa Cruz	6.012	6.140	6.071	5.925	5.995	6.140	6.201	6.148	6.123	5.977	7.150	5.818	910
Santa Fe	54.929	58.008	57.315	55.352	54.127	54.545	53.778	54.203	59.080	53.296	47.250	41.070	6.266
Santiago del Estero	18.936	20.690	19.994	19.611	19.458	19.868	19.241	19.786	16.251	15.541	13.512	11.899	1.260
Tucumán	27.892	30.463	29.701	28.869	28.725	29.439	30.170	29.157	27.274	25.452	22.670	20.522	2.728
Tierra del Fuego	2.785	3.090	2.986	2.890	2.867	2.858	3.015	3.125	2.991	3.031	2.923	2.607	353



Referencia  Primario
 Secundario

Fuente: Relevamiento Anual 2022. RedFIE-DIE.

Implementación de la Ley de Educación Nacional N° 26.206

2.1.4.1. Nivel primario y secundario: alumnos del sector de gestión estatal por año de estudio según división político-territorial.

División político-territorial	Año de estudio												
	1	2	3	4	5	6	7	8	9	10	11	12	13 y 14
Total País	535.892	589.672	573.062	563.602	558.127	563.726	570.941	568.506	554.058	521.584	455.644	387.669	62.099
Ciudad de Buenos Aires	20.045	21.335	20.649	20.860	20.559	20.889	21.192	20.634	22.010	20.997	19.214	16.472	3.906
Buenos Aires	178.386	202.499	197.107	198.192	194.265	193.769	206.392	203.475	203.999	205.366	179.639	149.558	17.259
Conurbano	104.137	119.693	116.515	117.556	115.192	113.375	121.336	119.849	120.557	120.815	105.634	87.586	8.337
Buenos Aires Resto	74.249	82.806	80.592	80.636	79.073	80.394	85.056	83.626	83.442	84.551	74.005	61.972	8.922
Catamarca	5.485	5.875	5.652	5.407	5.512	5.827	6.013	6.370	6.369	5.648	4.895	4.442	589
Córdoba	41.827	45.062	43.598	42.868	42.252	43.672	39.846	40.508	38.064	33.619	27.931	24.803	5.661
Corrientes	18.269	19.327	19.736	18.630	18.583	18.827	17.476	16.624	17.397	14.152	12.221	10.951	1.578
Chaco	20.933	22.721	21.636	20.823	21.052	20.870	19.723	20.846	18.053	15.578	14.679	13.042	1.735
Chubut	8.265	8.446	8.442	8.581	8.437	8.711	10.009	9.349	8.890	8.645	7.538	6.258	1.144
Entre Ríos	16.705	18.279	17.623	16.971	16.603	16.971	19.537	20.356	16.976	15.270	12.370	10.732	2.115
Formosa	10.441	11.035	10.946	10.938	10.675	10.941	11.789	11.201	9.581	8.686	7.829	6.703	719
Jujuy	10.922	12.234	11.736	11.335	11.730	12.107	11.872	12.708	12.075	11.169	10.383	9.451	1.545
La Pampa	4.912	5.187	5.224	4.979	4.988	5.086	4.730	5.313	5.258	4.740	4.018	3.346	320
La Rioja	5.465	5.846	5.891	5.627	5.757	5.642	5.722	5.881	5.415	5.174	5.088	4.896	820
Mendoza	26.780	30.216	27.449	26.823	26.958	27.299	26.851	27.055	26.047	24.938	21.421	17.816	3.605
Misiones	21.504	23.773	22.159	21.757	21.661	21.980	20.912	20.210	17.799	14.019	11.300	9.412	1.773
Neuquén	9.980	10.504	10.517	10.041	10.400	10.580	10.728	11.928	11.154	10.240	8.515	7.062	1.995
Río Negro	10.038	10.892	10.490	10.327	10.418	10.423	10.345	10.333	10.424	9.813	9.406	8.506	1.479
Salta	22.377	23.902	24.335	23.112	23.082	23.494	22.792	23.632	22.871	21.146	18.256	15.510	2.993
San Juan	11.498	13.052	12.178	11.689	11.376	11.029	11.817	11.749	11.729	10.702	9.044	7.739	1.259
San Luis	7.334	7.609	7.693	7.444	7.617	7.846	8.053	8.162	7.852	7.290	6.356	5.866	1.350
Santa Cruz	4.890	5.082	5.026	4.899	4.925	5.080	5.162	5.306	5.227	5.127	6.222	4.925	910
Santa Fe	39.548	42.195	41.675	40.230	39.315	39.492	38.913	37.321	42.104	36.916	31.432	25.877	5.496
Santiago del Estero	16.183	17.849	17.266	16.850	16.744	17.140	16.482	15.528	12.375	11.700	9.838	8.362	1.131
Tucumán	21.925	24.304	23.615	22.917	22.917	23.755	22.415	21.676	20.133	18.330	15.879	14.099	2.396
Tierra del Fuego	2.180	2.448	2.419	2.302	2.301	2.296	2.170	2.341	2.256	2.319	2.170	1.841	321



Referencia  Primario
 Secundario

Fuente: Relevamiento Anual 2022. RedFIE-DIE.

Implementación de la Ley de Educación Nacional N° 26.206

2.1.4.2. Nivel primario y secundario: alumnos del sector de gestión privado por año de estudio según división político-territorial.

División político-territorial	Año de estudio												
	1	2	3	4	5	6	7	8	9	10	11	12	13 y 14
Total País	200.477	204.107	202.406	199.429	195.854	197.327	202.344	208.800	202.793	201.001	196.391	189.375	8.038
Ciudad de Buenos Aires	18.340	18.937	19.017	19.101	18.739	19.208	19.362	19.977	19.462	20.092	20.208	19.911	716
Buenos Aires	94.836	96.131	96.184	95.161	93.582	94.606	88.725	85.904	84.145	85.337	83.833	81.022	2.819
Conurbano	63.749	64.763	64.778	64.163	63.189	63.834	59.010	57.149	56.009	56.801	55.862	54.375	1.802
Buenos Aires Resto	31.087	31.368	31.406	30.998	30.393	30.772	29.715	28.755	28.136	28.536	27.971	26.647	1.017
Catamarca	1.564	1.629	1.476	1.394	1.379	1.457	1.503	1.470	1.478	1.355	1.344	1.226	
Córdoba	16.462	16.732	16.440	16.203	15.860	16.108	24.567	24.056	23.274	22.073	21.390	20.399	1.326
Corrientes	2.832	2.878	2.827	2.856	2.717	2.713	3.354	3.120	3.296	2.935	2.795	2.749	178
Chaco	3.456	3.363	3.279	3.244	3.108	3.036	2.834	4.395	3.884	3.530	3.462	3.478	57
Chubut	1.539	1.575	1.587	1.575	1.532	1.549	1.590	1.594	1.494	1.410	1.276	1.302	141
Entre Ríos	6.638	6.833	6.690	6.510	6.386	6.271	5.780	5.633	5.593	5.411	5.174	4.838	118
Formosa	1.179	1.230	1.134	1.125	1.126	1.186	1.157	1.080	1.062	1.055	1.001	926	84
Jujuy	1.650	1.831	1.688	1.631	1.732	1.786	1.677	2.294	2.118	2.043	2.015	2.058	163
La Pampa	606	602	639	589	601	620	1.199	1.208	1.241	1.274	1.223	1.132	19
La Rioja	881	886	819	854	819	780	748	1.078	912	873	888	825	14
Mendoza	6.474	6.804	6.540	6.303	6.079	6.221	6.057	7.033	6.774	6.911	6.567	6.366	127
Misiones	5.342	5.272	5.137	4.895	4.886	4.726	4.594	6.061	5.250	5.008	4.616	4.450	329
Neuquén	1.857	1.852	1.788	1.702	1.738	1.689	1.699	1.798	1.696	1.635	1.653	1.350	93
Río Negro	2.666	2.581	2.506	2.479	2.434	2.375	2.294	2.790	2.610	2.479	2.525	2.390	158
Salta	4.038	4.093	4.108	4.088	3.895	3.708	3.852	4.956	4.721	4.644	4.443	4.366	195
San Juan	3.254	3.397	3.404	3.246	3.242	3.214	3.060	3.036	3.093	2.924	2.935	2.734	238
San Luis	1.035	968	1.077	1.024	1.029	987	1.029	1.070	1.066	1.107	1.079	1.041	
Santa Cruz	1.122	1.058	1.045	1.026	1.070	1.060	1.039	842	896	850	928	893	
Santa Fe	15.381	15.813	15.640	15.122	14.812	15.053	14.865	16.882	16.976	16.380	15.818	15.193	770
Santiago del Estero	2.753	2.841	2.728	2.761	2.714	2.728	2.759	4.258	3.876	3.841	3.674	3.537	129
Tucumán	5.967	6.159	6.086	5.952	5.808	5.684	7.755	7.481	7.141	7.122	6.791	6.423	332
Tierra del Fuego	605	642	567	588	566	562	845	784	735	712	753	766	32

Referencia  Primario
 Secundario

Fuente: Relevamiento Anual 2022. RedFIE-DIE.

Implementación de la Ley de Educación Nacional N° 26.206

2.1.4.3. Nivel primario y secundario: estructura académica según jurisdicciones.

7 años de nivel Primario y 5 años de nivel Secundario		6 años de nivel Primario y 6 años de nivel Secundario	
Jurisdicción	Normativa	Jurisdicción	Normativa
Ciudad de Buenos Aires ⁽¹⁾	Sin normativa	Buenos Aires	Ley de Educación N° 13688_07
Chaco	Ley Prov. de Educ N° 6691_10	Catamarca	Ley Prov. de Educ. N° 5381_13
Jujuy	Ley Prov. de Educ. N° 5807_14	Córdoba	Ley de Educación N° 9870_10
La Rioja	Ley de Educación N° 8678_09	Corrientes	Ley Prov. de Educ. N° 6475_18
Mendoza ⁽²⁾	Sin normativa	Chubut	Ley de Educación N° 91_10
Misiones	Ley Prov. de Educ. VI N° 128_2009	Entre Ríos	Ley de Educación N° 9890_08
Neuquén	Ley Prov. de Educ. N° 2945_14	Formosa	Ley Prov. de Educ. N° 1613_14
Río Negro	Ley Prov. de Educ. N° 4819_12	La Pampa	Ley de Educación N° 2511_09
Salta	Ley Prov. de Educ. N° 7546_08	San Juan	Ley 1327 H_2015
Santa Cruz	Ley de Educación 3305_12	San Luis	Decreto N° 154_08
Santa Fe	Decreto N° 2885_07	Tierra del Fuego	Ley de Educación N°1018_15
Santiago del Estero	Ley de Educación N° 6876_07	Tucumán	Ley de Educación N° 8391_10

Notas:

(1) Dado que la jurisdicción no aplicó la Ley Federal de Educación, su estructura se mantiene conforme a la legislación vigente (Reglamento Escolar Res. N° 4776/06).

(2) Aún se encuentra vigente la ley de Educación Provincial N° 6970/02 con estructura 7-5, propuesta que se presenta en los anteproyectos de nueva Ley de Educación (2020).

Fuente: CFE, MEN, Año 2023.

Cargos

2.1.5. Cargos docentes por pertenencia a la planta orgánica funcional y nivel de enseñanza según división político-territorial.

División político-territorial	Total	Dentro de la Planta Funcional				Fuera de la Planta Funcional			
		Nivel de enseñanza				Nivel de enseñanza			
		Inicial	Primario	Secundario	Superior no Universitario	Inicial	Primario	Secundario	Superior no Universitario
Total País	824.875	155.351	372.575	221.151	52.873	6.248	9.785	4.678	2.214
Ciudad de Buenos Aires	92.322	17.471	30.677	28.926	9.715	1.525	2.779	783	446
Buenos Aires	244.493	57.543	97.932	60.378	22.470	1.426	2.677	1.369	698
Conurbano	132.304	31.030	56.478	33.900	6.910	996	1.860	1.052	78
Buenos Aires Resto	112.189	26.513	41.454	26.478	15.560	430	817	317	620
Catamarca	12.329	1.871	6.744	2.939	549	28	96	70	32
Córdoba	47.905	8.500	23.402	13.406	2.156	60	129	251	1
Corrientes	23.724	3.650	11.076	6.752	1.215	545	350	78	58
Chaco	24.135	4.005	12.775	4.624	1.323	365	442	273	328
Chubut	15.854	3.600	5.885	5.281	706	146	93	100	43
Entre Ríos	26.977	3.789	15.325	6.415	970	137	307	29	5
Formosa	12.584	1.660	6.864	3.169	341	223	48	270	9
Jujuy	15.585	2.671	8.773	3.293	635	106	62	29	16
La Pampa	7.328	1.115	3.936	2.100	128	24	16	9	
La Rioja	10.811	1.950	5.301	2.058	939	151	332	65	15
Mendoza	37.119	7.257	17.904	10.306	911	303	301	99	38
Misiones	20.704	3.156	11.895	4.565	854	70	33	28	103
Neuquén	18.037	3.161	8.642	5.150	774	41	99	76	94
Río Negro	24.064	3.077	9.352	9.382	1.709	91	230	84	139
Salta	33.139	5.228	16.972	7.293	2.143	433	872	167	31
San Juan	15.856	3.434	7.777	3.637	387	201	302	55	63
San Luis	18.133	2.591	5.427	7.744	1.103	199	283	716	70
Santa Cruz	8.578	1.779	3.747	2.881	126	23	21	1	
Santa Fe	51.898	8.318	30.779	11.313	1.350	48	72	7	11
Santiago del Estero	28.895	4.466	11.774	10.653	1.639	83	180	92	8
Tucumán	28.950	4.024	17.378	6.872	572	15	59	24	6
Tierra del Fuego	5.455	1.035	2.238	2.014	158	5	2	3	

Nota:

Se consideran los cargos docentes correspondientes a establecimientos educativos que se encuentran en estado activo e inactivo con docentes al 30 de abril de 2022.

Fuente: Relevamiento Anual 2022. RedFIE-DIE.

Cargos

2.1.5.1. Cargos docentes del sector de gestión estatal por pertenencia a la planta orgánica funcional y nivel de enseñanza según división político-territorial.

División político-territorial	Total	Dentro de la Planta Funcional				Fuera de la Planta Funcional			
		Nivel de enseñanza				Nivel de enseñanza			
		Inicial	Primario	Secundario	Superior no Universitario	Inicial	Primario	Secundario	Superior no Universitario
Total País	612.653	105.151	289.779	172.750	36.536	2.028	3.392	2.089	928
Ciudad de Buenos Aires	53.638	8.982	18.031	20.355	5.445	34	558	37	196
Buenos Aires	171.728	37.305	69.372	45.729	17.535	387	436	322	642
Conurbano	84.921	17.864	37.519	24.492	4.321	273	175	243	34
Buenos Aires Resto	86.807	19.441	31.853	21.237	13.214	114	261	79	608
Catamarca	10.523	1.493	5.916	2.605	378	13	55	54	9
Córdoba	34.026	5.856	17.861	8.946	1.016	33	76	238	
Corrientes	19.402	2.890	9.657	5.425	897	329	172	28	4
Chaco	19.224	3.104	11.390	3.834	610	91	149	25	21
Chubut	12.835	2.684	5.006	4.486	495	97	48	19	
Entre Ríos	20.342	2.586	12.075	4.945	617	37	78	3	1
Formosa	11.134	1.260	6.335	2.922	291	47	26	249	4
Jujuy	13.012	1.898	7.740	2.781	446	74	42	27	4
La Pampa	6.412	909	3.645	1.777	78		1	2	
La Rioja	9.529	1.576	4.764	1.809	912	133	269	51	15
Mendoza	28.238	3.903	14.788	8.767	582	33	109	56	
Misiones	15.905	2.336	10.138	3.038	308	59	8	18	
Neuquén	15.130	2.588	7.384	4.559	567	1	26	3	2
Río Negro	19.602	2.445	7.725	8.110	1.287	9	19	7	
Salta	27.226	4.305	14.553	5.710	1.350	394	770	132	12
San Juan	12.233	2.637	6.338	2.948	230	4	61	15	
San Luis	15.060	1.981	4.493	6.683	771	158	258	710	6
Santa Cruz	7.089	1.445	3.001	2.546	97				
Santa Fe	38.697	5.676	23.503	8.526	912	32	38	2	8
Santiago del Estero	24.609	3.730	10.202	9.138	1.220	61	172	82	4
Tucumán	22.512	2.703	13.940	5.489	348	2	21	9	
Tierra del Fuego	4.547	859	1.922	1.622	144				

Nota:

Se consideran los cargos docentes correspondientes a establecimientos educativos que se encuentran en estado activo e inactivo con docentes al 30 de abril de 2022.

Fuente: Relevamiento Anual 2022. RedFIE-DIE.

Cargos

2.1.5.2. Cargos docentes del sector de gestión privado por pertenencia a la planta orgánica funcional y nivel de enseñanza según división político-territorial.

División político-territorial	Total	Dentro de la Planta Funcional				Fuera de la Planta Funcional			
		Nivel de enseñanza				Nivel de enseñanza			
		Inicial	Primario	Secundario	Superior no Universitario	Inicial	Primario	Secundario	Superior no Universitario
Total País	212.222	50.200	82.796	48.401	16.337	4.220	6.393	2.589	1.286
Ciudad de Buenos Aires	38.684	8.489	12.646	8.571	4.270	1.491	2.221	746	250
Buenos Aires	72.765	20.238	28.560	14.649	4.935	1.039	2.241	1.047	56
Conurbano	47.383	13.166	18.959	9.408	2.589	723	1.685	809	44
Buenos Aires Resto	25.382	7.072	9.601	5.241	2.346	316	556	238	12
Catamarca	1.806	378	828	334	171	15	41	16	23
Córdoba	13.879	2.644	5.541	4.460	1.140	27	53	13	1
Corrientes	4.322	760	1.419	1.327	318	216	178	50	54
Chaco	4.911	901	1.385	790	713	274	293	248	307
Chubut	3.019	916	879	795	211	49	45	81	43
Entre Ríos	6.635	1.203	3.250	1.470	353	100	229	26	4
Formosa	1.450	400	529	247	50	176	22	21	5
Jujuy	2.573	773	1.033	512	189	32	20	2	12
La Pampa	916	206	291	323	50	24	15	7	
La Rioja	1.282	374	537	249	27	18	63	14	
Mendoza	8.881	3.354	3.116	1.539	329	270	192	43	38
Misiones	4.799	820	1.757	1.527	546	11	25	10	103
Neuquén	2.907	573	1.258	591	207	40	73	73	92
Río Negro	4.462	632	1.627	1.272	422	82	211	77	139
Salta	5.913	923	2.419	1.583	793	39	102	35	19
San Juan	3.623	797	1.439	689	157	197	241	40	63
San Luis	3.073	610	934	1.061	332	41	25	6	64
Santa Cruz	1.489	334	746	335	29	23	21	1	
Santa Fe	13.201	2.642	7.276	2.787	438	16	34	5	3
Santiago del Estero	4.286	736	1.572	1.515	419	22	8	10	4
Tucumán	6.438	1.321	3.438	1.383	224	13	38	15	6
Tierra del Fuego	908	176	316	392	14	5	2	3	

Nota:

Se consideran los cargos docentes correspondientes a establecimientos educativos que se encuentran en estado activo e inactivo con docentes al 30 de abril de 2022.

Fuente: Relevamiento Anual 2022. RedFIE-DIE.

Horas Cátedra

2.1.6. Horas cátedra por pertenencia a la planta orgánica funcional y nivel de enseñanza según división político-territorial.

División político-territorial	Total	Dentro de la Planta Funcional				Fuera de la Planta Funcional			
		Nivel de enseñanza				Nivel de enseñanza			
		Inicial	Primario	Secundario	Superior no Universitario	Inicial	Primario	Secundario	Superior no Universitario
Total País	10.026.575	140.505	1.010.030	6.585.058	2.106.293	10.421	41.170	65.320	67.779
Ciudad de Buenos Aires	680.920	20.650	83.144	321.532	228.950	3.880	11.264	6.905	4.595
Buenos Aires	3.807.231	69.273	555.570	2.453.756	649.864	3.351	17.412	10.501	47.505
Conurbano	2.063.589	37.163	330.152	1.415.245	255.832	2.256	11.508	7.218	4.216
Buenos Aires Resto	1.743.642	32.110	225.419	1.038.511	394.032	1.095	5.904	3.283	43.289
Catamarca	174.526		40	120.499	53.550		1	250	186
Córdoba	776.916	7.223	87.262	564.678	110.314	290	149	6.640	360
Corrientes	231.347	653	1.862	173.334	51.998	264	417	2.192	627
Chaco	304.752		5.738	226.072	69.198	183	278	1.124	2.159
Chubut	159.950	3.508	5.027	115.659	34.441	90	71	1.108	46
Entre Ríos	389.503	1.724	19.204	288.867	76.563	223	1.592	915	415
Formosa	112.565		216	91.355	19.055	8	77	213	1.641
Jujuy	170.257	99	111	117.574	29.989	2	7	21.854	621
La Pampa	88.591		62	67.914	18.364			2.162	89
La Rioja	184.342	2.155	4.796	68.439	106.826	189	1.318	611	8
Mendoza	402.110	5.780	38.542	271.304	75.747	483	2.464	4.307	3.483
Misiones	310.817	4.617	55.873	193.049	54.985	201	276	586	1.230
Neuquén	155.992	66	55	106.952	45.696		282	584	2.357
Río Negro	81.395	1.937	11.232	40.769	25.391	75	710	1.135	146
Salta	434.925	11.747	59.555	209.030	153.234	286	511	527	35
San Juan	167.756	1.637	4.151	128.720	26.388	755	2.333	2.074	1.698
San Luis	98.512	4.103	6.228	64.939	21.748	97	332	988	77
Santa Cruz	88.909	282	9.886	62.358	15.653	38	660	32	
Santa Fe	618.497	2.745	50.865	467.451	95.786		971	352	327
Santiago del Estero	247.442		2.252	142.920	101.876		45	203	146
Tucumán	271.619	48	342	243.719	27.425			57	28
Tierra del Fuego	67.701	2.258	8.017	44.168	13.252	6			

Notas:

Los Módulos son convertidos a Horas Cátedra bajo la relación 1 módulo = 1,5 horas cátedra.

Los Módulos sólo se presentan en Educación Común en la provincia de Buenos Aires.

Diferencia entre parciales (Conurbano y Resto) y total (Buenos Aires) por redondeo.

Se consideran las horas cátedra correspondientes a establecimientos educativos que se encuentran en estado activo e inactivo con docentes al 30 de abril de 2022.

Fuente: Relevamiento Anual 2022. RedFIE-DIE.

Horas Cátedra

2.1.6.1. Horas cátedra del sector estatal por pertenencia a la planta orgánica funcional y nivel de enseñanza según división político-territorial.

División político-territorial	Total	Dentro de la Planta Funcional				Fuera de la Planta Funcional			
		Nivel de enseñanza				Nivel de enseñanza			
		Inicial	Primario	Secundario	Superior no Universitario	Inicial	Primario	Secundario	Superior no Universitario
Total País	7.085.121	77.704	664.073	4.829.091	1.416.577	1.161	5.449	36.983	54.084
Ciudad de Buenos Aires	320.466	6.545	25.384	164.778	119.806	12	572	73	3.296
Buenos Aires	2.613.490	43.812	359.417	1.715.898	442.335	336	647	1.197	47.194
Conurbano	1.311.490	21.501	195.933	934.049	154.984	282	308	477	3.956
Buenos Aires Resto	1.302.001	22.311	163.484	781.849	290.006	54	339	720	43.238
Catamarca	157.777		40	107.771	49.944		1	21	
Córdoba	501.620	795	70.976	356.342	67.235	33	48	6.191	
Corrientes	190.451		121	143.604	46.510			216	
Chaco	245.814		4.695	191.789	47.532	70	28	22	1.678
Chubut	133.646	1.872	2.513	101.467	27.411	37	22	302	22
Entre Ríos	296.079	759	15.237	235.134	44.516	3	182	97	151
Formosa	98.508		25	81.379	15.946			4	1.154
Jujuy	142.683	9	28	99.464	21.346		2	21.834	
La Pampa	74.475			55.216	17.076			2.094	89
La Rioja	158.408	1.509	4.519	60.726	90.259	166	1.047	178	4
Mendoza	316.326	2.008	27.396	219.394	64.450	11	931	2.120	16
Misiones	220.725	2.891	46.454	143.977	26.560	158	196	489	
Neuquén	131.519			91.649	39.870				
Río Negro	55.864	1.484	9.342	24.741	20.281	2	8		6
Salta	295.935	10.252	48.574	170.172	65.970	258	379	309	21
San Juan	117.068	157	67	100.920	15.036			869	19
San Luis	67.142	3.218	4.886	55.668	2.128	75	332	835	
Santa Cruz	74.799	46	7.292	52.652	14.333		476		
Santa Fe	424.961	547	29.901	323.593	70.086		533	12	289
Santiago del Estero	193.016		1.149	113.691	77.875		45	111	145
Tucumán	200.106	48	342	184.793	14.914			9	
Tierra del Fuego	54.243	1.752	5.715	34.273	12.503				

Notas:

Los Módulos son convertidos a Horas Cátedra bajo la relación 1 módulo = 1,5 horas cátedra.

Los Módulos sólo se presentan en Educación Común en la provincia de Buenos Aires.

Diferencia entre parciales (Conurbano y Resto) y total (Buenos Aires) por redondeo.

Se consideran las horas cátedra correspondientes a establecimientos educativos que se encuentran en estado activo e inactivo con docentes al 30 de abril de 2022.

Fuente: Relevamiento Anual 2022. RedFIE-DIE.

Horas Cátedra

2.1.6.2. Horas cátedra del sector privado por pertenencia a la planta orgánica funcional y nivel de enseñanza según división político-territorial.

División político-territorial	Total	Dentro de la Planta Funcional				Fuera de la Planta Funcional			
		Nivel de enseñanza				Nivel de enseñanza			
		Inicial	Primario	Secundario	Superior no Universitario	Inicial	Primario	Secundario	Superior no Universitario
Total País	2.941.454	62.801	345.958	1.755.967	689.716	9.260	35.722	28.337	13.695
Ciudad de Buenos Aires	360.454	14.105	57.760	156.754	109.144	3.868	10.692	6.832	1.299
Buenos Aires	1.193.741	25.461	196.154	737.858	204.874	3.015	16.766	9.304	311
Conurbano	752.100	15.662	134.219	481.196	100.848	1.974	11.201	6.741	260
Buenos Aires Resto	441.641	9.799	61.935	256.662	104.026	1.041	5.565	2.563	51
Catamarca	16.749			12.728	3.606			229	186
Córdoba	275.296	6.428	16.286	208.336	43.079	257	101	449	360
Corrientes	40.896	653	1.741	29.730	5.488	264	417	1.976	627
Chaco	58.938		1.043	34.283	21.666	113	250	1.102	481
Chubut	26.304	1.636	2.514	14.192	7.030	53	49	806	24
Entre Ríos	93.424	965	3.967	53.733	32.047	220	1.410	818	264
Formosa	14.057		191	9.976	3.109	8	77	209	487
Jujuy	27.574	90	83	18.110	8.643	2	5	20	621
La Pampa	14.116		62	12.698	1.288			68	
La Rioja	25.934	646	277	7.713	16.567	23	271	433	4
Mendoza	85.784	3.772	11.146	51.910	11.297	472	1.533	2.187	3.467
Misiones	90.092	1.726	9.419	49.072	28.425	43	80	97	1.230
Neuquén	24.473	66	55	15.303	5.826		282	584	2.357
Río Negro	25.531	453	1.890	16.028	5.110	73	702	1.135	140
Salta	138.990	1.495	10.981	38.858	87.264	28	132	218	14
San Juan	50.688	1.480	4.084	27.800	11.352	755	2.333	1.205	1.679
San Luis	31.370	885	1.342	9.271	19.620	22		153	77
Santa Cruz	14.110	236	2.594	9.706	1.320	38	184	32	
Santa Fe	193.536	2.198	20.964	143.858	25.700		438	340	38
Santiago del Estero	54.426		1.103	29.229	24.001			92	1
Tucumán	71.513			58.926	12.511			48	28
Tierra del Fuego	13.458	506	2.302	9.895	749	6			

Notas:

Los Módulos son convertidos a Horas Cátedra bajo la relación 1 módulo = 1,5 horas cátedra.

Los Módulos sólo se presentan en Educación Común en la provincia de Buenos Aires.

Diferencia entre parciales (Conurbano y Resto) y total (Buenos Aires) por redondeo.

Se consideran las horas cátedra correspondientes a establecimientos educativos que se encuentran en estado activo e inactivo con docentes al 30 de abril de 2022.

Fuente: Relevamiento Anual 2022. RedFIE-DIE.

2.2

Nivel Inicial

Unidades Educativas

2.2.1. Unidades educativas por ciclo según división político-territorial.

División político-territorial	Inicial			
	Total	Sólo Jardín Maternal	Sólo Jardín de Infantes	Ambos ciclos
Total País	18.466	471	15.037	2.958
Ciudad de Buenos Aires	745	15	321	409
Buenos Aires	5.535	150	3.583	1.802
Conurbano	2.588	56	1.964	568
Buenos Aires Resto	2.947	94	1.619	1.234
Catamarca	73	2	70	1
Córdoba	1.784		1.758	26
Corrientes	601		543	58
Chaco	672		606	66
Chubut	237	10	170	57
Entre Ríos	1.177	2	1.088	87
Formosa	136		111	25
Jujuy	389	2	348	39
La Pampa	86		73	13
La Rioja	238	4	221	13
Mendoza	1.044	274	753	17
Misiones	528		503	25
Neuquén	304		280	24
Río Negro	355	8	293	54
Salta	837	1	803	33
San Juan	197		190	7
San Luis	243		224	19
Santa Cruz	96		91	5
Santa Fe	1.288		1.186	102
Santiago del Estero	1.026	1	1.014	11
Tucumán	822	1	759	62
Tierra del Fuego	53	1	49	3

Fuente: Relevamiento Anual 2022. RedFIE-DIE.

Unidades Educativas

2.2.1.1. Unidades educativas del sector de gestión estatal por ciclo según división político-territorial.

División político-territorial	Inicial			
	Total	Sólo Jardín Maternal	Sólo Jardín de Infantes	Ambos ciclos
Total País	13.621	151	11.830	1.640
Ciudad de Buenos Aires	272	14	146	112
Buenos Aires	3.554	109	2.247	1.198
Conurbano	1.319	34	1.090	195
Buenos Aires Resto	2.235	75	1.157	1.003
Catamarca	50	2	47	1
Córdoba	1.474		1.455	19
Corrientes	523		482	41
Chaco	580		538	42
Chubut	180	8	144	28
Entre Ríos	995	2	926	67
Formosa	73		73	
Jujuy	328	2	319	7
La Pampa	57		56	1
La Rioja	213	3	207	3
Mendoza	625	1	624	
Misiones	395		380	15
Neuquén	241		234	7
Río Negro	274	7	239	28
Salta	748	1	720	27
San Juan	138		138	
San Luis	200		190	10
Santa Cruz	72		72	
Santa Fe	985		959	26
Santiago del Estero	967	1	965	1
Tucumán	636		629	7
Tierra del Fuego	41	1	40	

Fuente: Relevamiento Anual 2022. RedFIE-DIE.

Unidades Educativas

2.2.1.2. Unidades educativas del sector de gestión privado por ciclo según división político-territorial.

División político-territorial	Inicial			
	Total	Sólo Jardín Maternal	Sólo Jardín de Infantes	Ambos ciclos
Total País	4.845	320	3.207	1.318
Ciudad de Buenos Aires	473	1	175	297
Buenos Aires	1.981	41	1.336	604
Conurbano	1.269	22	874	373
Buenos Aires Resto	712	19	462	231
Catamarca	23		23	
Córdoba	310		303	7
Corrientes	78		61	17
Chaco	92		68	24
Chubut	57	2	26	29
Entre Ríos	182		162	20
Formosa	63		38	25
Jujuy	61		29	32
La Pampa	29		17	12
La Rioja	25	1	14	10
Mendoza	419	273	129	17
Misiones	133		123	10
Neuquén	63		46	17
Río Negro	81	1	54	26
Salta	89		83	6
San Juan	59		52	7
San Luis	43		34	9
Santa Cruz	24		19	5
Santa Fe	303		227	76
Santiago del Estero	59		49	10
Tucumán	186	1	130	55
Tierra del Fuego	12		9	3

Fuente: Relevamiento Anual 2022. RedFIE-DIE.

Unidades de Servicio

2.2.2. Unidades de servicio por ciclo según división político-territorial.

División político-territorial	Inicial			
	Total	Sólo Jardín Maternal	Sólo Jardín de Infantes	Ambos ciclos
Total País	21.160	487	17.694	2.979
Ciudad de Buenos Aires	900	15	474	411
Buenos Aires	5.539	152	3.587	1.800
Conurbano	2.590	58	1.966	566
Buenos Aires Resto	2.949	94	1.621	1.234
Catamarca	326	2	323	1
Córdoba	1.923		1.897	26
Corrientes	836		778	58
Chaco	776		710	66
Chubut	285	22	199	64
Entre Ríos	1.177	2	1.088	87
Formosa	481		456	25
Jujuy	437	2	394	41
La Pampa	201		188	13
La Rioja	296	4	279	13
Mendoza	1.129	274	838	17
Misiones	1.048	2	1.021	25
Neuquén	312		288	24
Río Negro	373	8	310	55
Salta	855	1	819	35
San Juan	382		375	7
San Luis	243		224	19
Santa Cruz	97		92	5
Santa Fe	1.617		1.512	105
Santiago del Estero	1.033	1	1.021	11
Tucumán	841	1	772	68
Tierra del Fuego	53	1	49	3

Fuente: Relevamiento Anual 2023. RedFIE-DIE.

Unidades de Servicio

2.2.2.1. Unidades de servicio del sector de gestión estatal por ciclo según división político-territorial.

División político-territorial	Inicial			
	Total	Sólo Jardín Maternal	Sólo Jardín de Infantes	Ambos ciclos
Total País	16.271	166	14.446	1.659
Ciudad de Buenos Aires	427	14	299	114
Buenos Aires	3.557	110	2.250	1.197
Conurbano	1.320	35	1.091	194
Buenos Aires Resto	2.237	75	1.159	1.003
Catamarca	303	2	300	1
Córdoba	1.613		1.594	19
Corrientes	758		717	41
Chaco	683		641	42
Chubut	226	20	171	35
Entre Ríos	995	2	926	67
Formosa	414		414	
Jujuy	373	2	364	7
La Pampa	172		171	1
La Rioja	270	3	264	3
Mendoza	710	1	709	
Misiones	910	2	893	15
Neuquén	249		242	7
Río Negro	292	7	256	29
Salta	765	1	735	29
San Juan	323		323	
San Luis	200		190	10
Santa Cruz	73		73	
Santa Fe	1.290		1.262	28
Santiago del Estero	973	1	971	1
Tucumán	654		641	13
Tierra del Fuego	41	1	40	

Fuente: Relevamiento Anual 2022. RedFIE-DIE.

Unidades de Servicio

2.2.2.2. Unidades de servicio del sector de gestión privado por ciclo según división político-territorial.

División político-territorial	Inicial			
	Total	Sólo Jardín Maternal	Sólo Jardín de Infantes	Ambos ciclos
Total País	4.889	321	3.248	1.320
Ciudad de Buenos Aires	473	1	175	297
Buenos Aires	1.982	42	1.337	603
Conurbano	1.270	23	875	372
Buenos Aires Resto	712	19	462	231
Catamarca	23		23	
Córdoba	310		303	7
Corrientes	78		61	17
Chaco	93		69	24
Chubut	59	2	28	29
Entre Ríos	182		162	20
Formosa	67		42	25
Jujuy	64		30	34
La Pampa	29		17	12
La Rioja	26	1	15	10
Mendoza	419	273	129	17
Misiones	138		128	10
Neuquén	63		46	17
Río Negro	81	1	54	26
Salta	90		84	6
San Juan	59		52	7
San Luis	43		34	9
Santa Cruz	24		19	5
Santa Fe	327		250	77
Santiago del Estero	60		50	10
Tucumán	187	1	131	55
Tierra del Fuego	12		9	3

Fuente: Relevamiento Anual 2022. RedFIE-DIE.

Alumnos

2.2.3. Alumnos por ciclo y año de estudio según división político-territorial.

División político-territorial	Ciclo				
	Total	Jardín Maternal	Jardín de Infantes		
			Sala de 3 años	Sala de 4 años	Sala de 5 años
Total País	1.706.658	99.550	304.092	616.329	686.687
Ciudad de Buenos Aires	105.905	16.594	22.696	31.486	35.129
Buenos Aires	672.694	44.270	158.928	221.018	248.478
Conurbano	380.373	19.571	85.618	128.114	147.070
Buenos Aires Resto	292.321	24.699	73.310	92.904	101.408
Catamarca	15.693	138	2.639	6.265	6.651
Córdoba	136.445	785	25.409	53.434	56.817
Corrientes	44.214	2.540	4.203	17.325	20.146
Chaco	51.422	1.896	5.989	20.670	22.867
Chubut	25.166	2.101	5.211	8.546	9.308
Entre Ríos	51.527	2.331	6.724	20.153	22.319
Formosa	20.281	863	1.006	7.709	10.703
Jujuy	29.022	1.416	4.657	10.891	12.058
La Pampa	11.365	353	691	5.117	5.204
La Rioja	16.045	716	3.512	5.761	6.056
Mendoza	77.958	15.829	2.098	29.243	30.788
Misiones	49.985	827	3.787	21.245	24.126
Neuquén	25.141	605	3.272	10.038	11.226
Río Negro	27.959	1.955	2.737	11.128	12.139
Salta	50.038	650	4.973	19.398	25.017
San Juan	33.753	244	6.284	13.430	13.795
San Luis	17.121	501	1.707	7.221	7.692
Santa Cruz	14.561	286	3.111	5.340	5.824
Santa Fe	118.501	2.568	16.253	46.780	52.900
Santiago del Estero	44.308	376	9.380	16.864	17.688
Tucumán	60.811	1.594	7.626	24.638	26.953
Tierra del Fuego	6.743	112	1.199	2.629	2.803

Fuente: Relevamiento Anual 2022. RedFIE-DIE.

Alumnos

2.2.3.1. Alumnos del sector de gestión estatal por ciclo y año de estudio según división político-territorial.

División político-territorial	Ciclo				
	Total	Jardín Maternal	Jardín de Infantes		
			Sala de 3 años	Sala de 4 años	Sala de 5 años
Total País	1.193.262	42.523	194.631	449.492	506.616
Ciudad de Buenos Aires	51.096	7.553	9.962	15.709	17.872
Buenos Aires	441.583	23.451	101.825	148.169	168.138
Conurbano	232.105	6.990	50.582	80.524	94.009
Buenos Aires Resto	209.478	16.461	51.243	67.645	74.129
Catamarca	11.737	138	1.792	4.701	5.106
Córdoba	99.916	466	18.885	39.152	41.413
Corrientes	36.018	1.895	2.632	14.349	17.142
Chaco	42.277	828	4.334	17.631	19.484
Chubut	20.437	1.425	4.194	7.154	7.664
Entre Ríos	35.676	1.696	4.126	13.999	15.855
Formosa	15.450			6.114	9.336
Jujuy	22.511	421	2.846	8.862	10.382
La Pampa	9.485	8	294	4.555	4.628
La Rioja	13.749	461	2.984	5.048	5.256
Mendoza	48.028	33	228	23.204	24.563
Misiones	37.351	520	1.490	16.177	19.164
Neuquén	20.775	241	2.515	8.499	9.520
Río Negro	21.918	1.350	1.696	9.016	9.856
Salta	43.240	554	4.298	16.975	21.413
San Juan	25.812		4.631	10.441	10.740
San Luis	14.345	290	975	6.304	6.776
Santa Cruz	12.160		2.667	4.510	4.983
Santa Fe	81.009	729	8.972	33.299	38.009
Santiago del Estero	38.780	52	7.964	15.038	15.726
Tucumán	44.677	386	4.545	18.450	21.296
Tierra del Fuego	5.232	26	776	2.136	2.294

Fuente: Relevamiento Anual 2022. RedFIE-DIE.

Alumnos

2.2.3.2. Alumnos del sector de gestión privado por ciclo y año de estudio según división político-territorial.

División político-territorial	Ciclo				
	Total	Jardín Maternal	Jardín de Infantes		
			Sala de 3 años	Sala de 4 años	Sala de 5 años
Total País	513.396	57.027	109.461	166.837	180.071
Ciudad de Buenos Aires	54.809	9.041	12.734	15.777	17.257
Buenos Aires	231.111	20.819	57.103	72.849	80.340
Conurbano	148.268	12.581	35.036	47.590	53.061
Buenos Aires Resto	82.843	8.238	22.067	25.259	27.279
Catamarca	3.956		847	1.564	1.545
Córdoba	36.529	319	6.524	14.282	15.404
Corrientes	8.196	645	1.571	2.976	3.004
Chaco	9.145	1.068	1.655	3.039	3.383
Chubut	4.729	676	1.017	1.392	1.644
Entre Ríos	15.851	635	2.598	6.154	6.464
Formosa	4.831	863	1.006	1.595	1.367
Jujuy	6.511	995	1.811	2.029	1.676
La Pampa	1.880	345	397	562	576
La Rioja	2.296	255	528	713	800
Mendoza	29.930	15.796	1.870	6.039	6.225
Misiones	12.634	307	2.297	5.068	4.962
Neuquén	4.366	364	757	1.539	1.706
Río Negro	6.041	605	1.041	2.112	2.283
Salta	6.798	96	675	2.423	3.604
San Juan	7.941	244	1.653	2.989	3.055
San Luis	2.776	211	732	917	916
Santa Cruz	2.401	286	444	830	841
Santa Fe	37.492	1.839	7.281	13.481	14.891
Santiago del Estero	5.528	324	1.416	1.826	1.962
Tucumán	16.134	1.208	3.081	6.188	5.657
Tierra del Fuego	1.511	86	423	493	509

Fuente: Relevamiento Anual 2022. RedFIE-DIE.

Alumnos. Mujeres

2.2.4. Alumnos por ciclo y año de estudio según división político-territorial. Mujeres.

División político-territorial	Ciclo				
	Total	Jardín Maternal	Jardín de Infantes		
			Sala de 3 años	Sala de 4 años	Sala de 5 años
Total País	843.939	48.486	152.036	304.897	338.520
Ciudad de Buenos Aires	52.234	8.136	11.282	15.442	17.374
Buenos Aires	331.880	21.324	78.898	109.474	122.184
Conurbano	187.818	9.369	42.614	63.537	72.298
Buenos Aires Resto	144.062	11.955	36.284	45.937	49.886
Catamarca	7.835	63	1.355	3.120	3.297
Córdoba	67.230	384	12.748	26.146	27.952
Corrientes	22.232	1.207	2.142	8.762	10.121
Chaco	25.813	951	3.097	10.285	11.480
Chubut	12.534	1.053	2.637	4.235	4.609
Entre Ríos	25.466	1.097	3.438	9.862	11.069
Formosa	9.985	385	487	3.812	5.301
Jujuy	14.357	705	2.327	5.360	5.965
La Pampa	5.627	172	338	2.548	2.569
La Rioja	7.905	358	1.749	2.829	2.969
Mendoza	38.560	7.941	1.056	14.461	15.102
Misiones	24.657	408	1.931	10.563	11.755
Neuquén	12.759	304	1.672	5.086	5.697
Río Negro	13.933	929	1.350	5.617	6.037
Salta	25.011	307	2.589	9.720	12.395
San Juan	16.698	114	3.193	6.576	6.815
San Luis	8.428	236	853	3.588	3.751
Santa Cruz	7.144	137	1.486	2.632	2.889
Santa Fe	58.520	1.276	8.222	22.961	26.061
Santiago del Estero	22.001	172	4.734	8.417	8.678
Tucumán	29.807	765	3.885	12.107	13.050
Tierra del Fuego	3.323	62	567	1.294	1.400

Nota:

En el marco de la Ley de Identidad de Género N° 26.743/2012 y el Decreto Nacional 476/2021 y debido a la forma de relevamiento del tema en el RA 2022, la diferencia entre las categorías "Total" y "Varones", incluye tanto a "Mujeres" como otros no binarios, reconocidos con la "X".

Fuente: Relevamiento Anual 2022. RedFIE-DIE.

Alumnos. Mujeres

2.2.4.1. Alumnos del sector de gestión estatal por ciclo y año de estudio según división político-territorial. Mujeres.

División político-territorial	Ciclo				
	Total	Jardín Maternal	Jardín de Infantes		
			Sala de 3 años	Sala de 4 años	Sala de 5 años
Total País	587.413	20.528	97.122	221.172	248.591
Ciudad de Buenos Aires	24.934	3.633	4.856	7.721	8.724
Buenos Aires	216.769	11.296	50.387	72.840	82.246
Conurbano	113.973	3.380	24.975	39.642	45.976
Buenos Aires Resto	102.796	7.916	25.412	33.198	36.270
Catamarca	5.763	63	922	2.291	2.487
Córdoba	48.952	231	9.444	19.030	20.247
Corrientes	17.992	903	1.319	7.187	8.583
Chaco	21.206	405	2.292	8.772	9.737
Chubut	10.213	713	2.134	3.562	3.804
Entre Ríos	17.600	800	2.101	6.831	7.868
Formosa	7.585			2.981	4.604
Jujuy	11.099	213	1.417	4.368	5.101
La Pampa	4.687	4	148	2.268	2.267
La Rioja	6.728	233	1.493	2.452	2.550
Mendoza	23.608	18	114	11.399	12.077
Misiones	18.259	264	749	7.964	9.282
Neuquén	10.561	114	1.290	4.324	4.833
Río Negro	10.901	644	837	4.512	4.908
Salta	21.543	266	2.276	8.453	10.548
San Juan	12.839		2.345	5.163	5.331
San Luis	7.034	131	479	3.135	3.289
Santa Cruz	5.923		1.274	2.205	2.444
Santa Fe	39.571	366	4.460	16.199	18.546
Santiago del Estero	19.254	22	4.037	7.492	7.703
Tucumán	21.827	194	2.391	8.984	10.258
Tierra del Fuego	2.565	15	357	1.039	1.154

Nota:

En el marco de la Ley de Identidad de Género N° 26.743/2012 y el Decreto Nacional 476/2021 y debido a la forma de relevamiento del tema en el RA 2022, la diferencia entre las categorías "Total" y "Varones", incluye tanto a "Mujeres" como otros no binarios, reconocidos con la "X".

Fuente: Relevamiento Anual 2022. RedFIE-DIE.

Alumnos. Mujeres

2.2.4.2. Alumnos del sector de gestión privado por ciclo y año de estudio según división político-territorial. Mujeres.

División político-territorial	Ciclo				
	Total	Jardín Maternal	Jardín de Infantes		
			Sala de 3 años	Sala de 4 años	Sala de 5 años
Total País	256.526	27.958	54.914	83.725	89.929
Ciudad de Buenos Aires	27.300	4.503	6.426	7.721	8.650
Buenos Aires	115.111	10.028	28.511	36.634	39.938
Conurbano	73.845	5.989	17.639	23.895	26.322
Buenos Aires Resto	41.266	4.039	10.872	12.739	13.616
Catamarca	2.072		433	829	810
Córdoba	18.278	153	3.304	7.116	7.705
Corrientes	4.240	304	823	1.575	1.538
Chaco	4.607	546	805	1.513	1.743
Chubut	2.321	340	503	673	805
Entre Ríos	7.866	297	1.337	3.031	3.201
Formosa	2.400	385	487	831	697
Jujuy	3.258	492	910	992	864
La Pampa	940	168	190	280	302
La Rioja	1.177	125	256	377	419
Mendoza	14.952	7.923	942	3.062	3.025
Misiones	6.398	144	1.182	2.599	2.473
Neuquén	2.198	190	382	762	864
Río Negro	3.032	285	513	1.105	1.129
Salta	3.468	41	313	1.267	1.847
San Juan	3.859	114	848	1.413	1.484
San Luis	1.394	105	374	453	462
Santa Cruz	1.221	137	212	427	445
Santa Fe	18.949	910	3.762	6.762	7.515
Santiago del Estero	2.747	150	697	925	975
Tucumán	7.980	571	1.494	3.123	2.792
Tierra del Fuego	758	47	210	255	246

Nota:

En el marco de la Ley de Identidad de Género N° 26.743/2012 y el Decreto Nacional 476/2021 y debido a la forma de relevamiento del tema en el RA 2022, la diferencia entre las categorías "Total" y "Varones", incluye tanto a "Mujeres" como otros no binarios, reconocidos con la "X".

Fuente: Relevamiento Anual 2022. RedFIE-DIE.

Alumnos Asistencia

2.2.5. Alumnos de 6 años en 1° año de primaria que asistieron a la sala de 5 años según división político-territorial.

División político-territorial	Alumnos	%
Total País	703.976	97,5
Ciudad de Buenos Aires	37.085	98,7
Buenos Aires	259.571	95,5
Conurbano	158.459	94,9
Buenos Aires Resto	101.112	96,5
Catamarca	6.685	99,3
Córdoba	57.779	99,6
Corrientes	19.238	98,6
Chaco	22.466	96,6
Chubut	9.631	99,8
Entre Ríos	22.566	99,5
Formosa	11.032	98,8
Jujuy	12.482	99,8
La Pampa	5.506	99,9
La Rioja	6.127	99,7
Mendoza	32.618	99,9
Misiones	23.856	97,3
Neuquén	11.517	99,2
Río Negro	12.422	99,8
Salta	25.366	99,2
San Juan	13.716	99,8
San Luis	7.880	99,5
Santa Cruz	5.917	98,6
Santa Fe	52.431	96,8
Santiago del Estero	17.922	98,3
Tucumán	27.395	99,1
Tierra del Fuego	2.768	100,0

Fuente: Relevamiento Anual 2022. RedFIE-DIE.

Alumnos Asistencia

2.2.5.1. Alumnos de 6 años en 1° año de primaria del sector de gestión estatal que asistieron a la sala de 5 años según división político-territorial.

División político-territorial	Alumnos	%
Total País	506.613	96,9
Ciudad de Buenos Aires	18.943	97,8
Buenos Aires	165.944	93,7
Conurbano	95.535	92,4
Buenos Aires Resto	70.409	95,4
Catamarca	5.142	99,1
Córdoba	41.378	99,6
Corrientes	16.510	98,5
Chaco	19.175	96,3
Chubut	8.126	99,7
Entre Ríos	16.015	99,6
Formosa	9.877	98,7
Jujuy	10.834	99,8
La Pampa	4.900	99,8
La Rioja	5.264	99,6
Mendoza	26.192	99,9
Misiones	18.752	96,7
Neuquén	9.751	99,0
Río Negro	9.821	99,8
Salta	21.374	99,1
San Juan	10.604	99,7
San Luis	6.940	99,5
Santa Cruz	4.795	98,2
Santa Fe	37.378	96,2
Santiago del Estero	15.186	98,0
Tucumán	21.547	99,3
Tierra del Fuego	2.165	100,0

Fuente: Relevamiento Anual 2022. RedFIE-DIE.

Alumnos Asistencia

2.2.5.2. Alumnos de 6 años en 1° año de primaria del sector de gestión privado que asistieron a la sala de 5 años según división político-territorial.

División político-territorial	Alumnos	%
Total País	197.363	99,2
Ciudad de Buenos Aires	18.142	99,7
Buenos Aires	93.627	99,0
Conurbano	62.924	99,0
Buenos Aires Resto	30.703	98,9
Catamarca	1.543	100,0
Córdoba	16.401	99,8
Corrientes	2.728	99,3
Chaco	3.291	98,4
Chubut	1.505	99,9
Entre Ríos	6.551	99,1
Formosa	1.155	99,4
Jujuy	1.648	100,0
La Pampa	606	100,0
La Rioja	863	100,0
Mendoza	6.426	99,9
Misiones	5.104	99,8
Neuquén	1.766	99,9
Río Negro	2.601	99,8
Salta	3.992	100,0
San Juan	3.112	100,0
San Luis	940	99,9
Santa Cruz	1.122	100,0
Santa Fe	15.053	98,4
Santiago del Estero	2.736	100,0
Tucumán	5.848	98,6
Tierra del Fuego	603	100,0

Fuente: Relevamiento Anual 2022. RedFIE-DIE.

Turno

2.2.6. Alumnos por turno de funcionamiento según división político-territorial / Total.

División político-territorial	Total	Total					
		Mañana *	Intermedio	Tarde	Vespertino	Noche	Doble
Total País	1.706.658	878.463	6.366	762.350	791	742	57.946
Ciudad de Buenos Aires	105.905	44.877		26.907	63		34.058
Buenos Aires	672.694	325.799	830	330.963	177		14.925
Conurbano	380.373	192.975	605	176.457	81		10.255
Buenos Aires Resto	292.321	132.824	225	154.506	96		4.670
Catamarca	15.693	8.330	142	7.191		30	
Córdoba	136.445	74.135	11	60.790	16		1.493
Corrientes	44.214	24.586	28	19.569	28		3
Chaco	51.422	27.826		20.958	27	562	2.049
Chubut	25.166	12.267	298	12.119	126		356
Entre Ríos	51.527	29.458	489	21.119	71		390
Formosa	20.281	11.670	122	8.461		28	
Jujuy	29.022	16.195	31	11.359	92	4	1.341
La Pampa	11.365	6.370		4.982			13
La Rioja	16.045	9.689	68	6.270			18
Mendoza	77.958	46.283	273	30.629	60		713
Misiones	49.985	27.141	711	21.894		11	228
Neuquén	25.141	13.028	32	12.022			59
Río Negro	27.959	13.438	19	14.129			373
Salta	50.038	28.403	94	20.989			552
San Juan	33.753	17.535	3.164	13.009	32		13
San Luis	17.121	9.842		7.213	10		56
Santa Cruz	14.561	6.616		7.863	14		68
Santa Fe	118.501	60.993	27	56.724			757
Santiago del Estero	44.308	27.765	27	16.419			97
Tucumán	60.811	32.935		27.486	49	107	234
Tierra del Fuego	6.743	3.282		3.285	26		150

Nota:

(*) En Buenos Aires, se incluyen 116 alumnos al turno mañana que cursan en turno alternado.

Fuente: Relevamiento Anual 2022. RedFIE-DIE.

2.2.6. Alumnos por turno de funcionamiento según división político-territorial / Jardín Maternal.

División político-territorial	Total	Jardín Maternal					
		Mañana *	Intermedio	Tarde	Vespertino	Noche	Doble
Total País	99.550	58.278	185	32.481	453	245	7.908
Ciudad de Buenos Aires	16.594	8.663		4.853	27		3.051
Buenos Aires	44.270	24.768	49	14.989	122		4.342
Conurbano	19.571	11.295	10	5.582	26		2.658
Buenos Aires Resto	24.699	13.473	39	9.407	96		1.684
Catamarca	138	86		44		8	
Córdoba	785	409		356			20
Corrientes	2.540	1.450		1.059	28		3
Chaco	1.896	1.048		533		156	159
Chubut	2.101	1.233	87	710	68		3
Entre Ríos	2.331	1.681		538	7		105
Formosa	863	610		235		18	
Jujuy	1.416	881		461	54	4	16
La Pampa	353	233		120			
La Rioja	716	475	33	208			
Mendoza	15.829	10.459		5.241	60		69
Misiones	827	628	16	138		7	38
Neuquén	605	415		190			
Río Negro	1.955	1.174		760			21
Salta	650	553		97			
San Juan	244	198		24	22		
San Luis	501	425		64	5		7
Santa Cruz	286	115		163	8		
Santa Fe	2.568	1.654		877			37
Santiago del Estero	376	229		147			
Tucumán	1.594	846		633	26	52	37
Tierra del Fuego	112	45		41	26		

Continúa en la Página Siguiente ►►

Turno

2.2.6. Alumnos por turno de funcionamiento según división político-territorial / Jardín de Infantes.

◀◀ Viene de la Página Anterior

División político-territorial	Total	Jardín de infantes					
		Mañana *	Intermedio	Tarde	Vespertino	Noche	Doble
Total País	1.607.108	820.185	6.181	729.869	338	497	50.038
Ciudad de Buenos Aires	89.311	36.214		22.054	36		31.007
Buenos Aires	628.424	301.031	781	315.974	55		10.583
Conurbano	360.802	181.680	595	170.875	55		7.597
Buenos Aires Resto	267.622	119.351	186	145.099			2.986
Catamarca	15.555	8.244	142	7.147		22	
Córdoba	135.660	73.726	11	60.434	16		1.473
Corrientes	41.674	23.136	28	18.510			
Chaco	49.526	26.778		20.425	27	406	1.890
Chubut	23.065	11.034	211	11.409	58		353
Entre Ríos	49.196	27.777	489	20.581	64		285
Formosa	19.418	11.060	122	8.226		10	
Jujuy	27.606	15.314	31	10.898	38		1.325
La Pampa	11.012	6.137		4.862			13
La Rioja	15.329	9.214	35	6.062			18
Mendoza	62.129	35.824	273	25.388			644
Misiones	49.158	26.513	695	21.756		4	190
Neuquén	24.536	12.613	32	11.832			59
Río Negro	26.004	12.264	19	13.369			352
Salta	49.388	27.850	94	20.892			552
San Juan	33.509	17.337	3.164	12.985	10		13
San Luis	16.620	9.417		7.149	5		49
Santa Cruz	14.275	6.501		7.700	6		68
Santa Fe	115.933	59.339	27	55.847			720
Santiago del Estero	43.932	27.536	27	16.272			97
Tucumán	59.217	32.089		26.853	23	55	197
Tierra del Fuego	6.631	3.237		3.244			150

Nota:

(*) En Buenos Aires, se incluyen 116 alumnos al turno mañana que cursan en turno alternado.

Fuente: Relevamiento Anual 2022. RedFIE-DIE.

Turno

2.2.6.1 Alumnos del sector de gestión estatal por turno de funcionamiento según división político-territorial / Total.

División político-territorial	Total	Total					
		Mañana *	Intermedio	Tarde	Vespertino	Noche	Doble
Total País	1.193.262	596.051	5.948	554.888	503	295	35.577
Ciudad de Buenos Aires	51.096	15.053		14.014	63		21.966
Buenos Aires	441.583	204.682	499	227.648	169		8.585
Conurbano	232.105	111.153	318	114.431	81		6.122
Buenos Aires Resto	209.478	93.529	181	113.217	88		2.463
Catamarca	11.737	6.348	142	5.239		8	
Córdoba	99.916	54.168	11	45.673	16		48
Corrientes	36.018	19.963	28	16.024			3
Chaco	42.277	22.375		17.710	27	276	1.889
Chubut	20.437	9.828	250	9.978	126		255
Entre Ríos	35.676	20.146	489	14.875	59		107
Formosa	15.450	8.709	122	6.619			
Jujuy	22.511	11.811	31	9.374	11		1.284
La Pampa	9.485	5.333		4.139			13
La Rioja	13.749	7.934	68	5.729			18
Mendoza	48.028	26.290	273	21.179			286
Misiones	37.351	19.267	687	17.286		11	100
Neuquén	20.775	10.179	32	10.549			15
Río Negro	21.918	10.471	19	11.412			16
Salta	43.240	24.317	94	18.438			391
San Juan	25.812	12.790	3.149	9.860			13
San Luis	14.345	7.833		6.497			15
Santa Cruz	12.160	5.692		6.466			2
Santa Fe	81.009	40.312	27	40.217			453
Santiago del Estero	38.780	24.289	27	14.367			97
Tucumán	44.677	25.597		19.053	6		21
Tierra del Fuego	5.232	2.664		2.542	26		

Continúa en la Página Siguiente >>>

Nota:

(*) En Buenos Aires, se incluyen 116 alumnos al turno mañana que cursan en turno alternado.

Fuente: Relevamiento Anual 2022. RedFIE-DIE.

Turno

2.2.6.1 Alumnos del sector de gestión estatal por turno de funcionamiento según división político-territorial / Jardín Maternal.

◀◀ Viene de la Página Anterior

División político-territorial	Total	Jardin Maternal					
		Mañana *	Intermedio	Tarde	Vespertino	Noche	Doble
Total País	42.523	20.513	151	15.768	242	99	5.750
Ciudad de Buenos Aires	7.553	2.908		2.775	27		1.843
Buenos Aires	23.451	10.606	15	9.032	114		3.684
Conurbano	6.990	2.657	10	2.115	26		2.182
Buenos Aires Resto	16.461	7.949	5	6.917	88		1.502
Catamarca	138	86		44		8	
Córdoba	466	205		241			20
Corrientes	1.895	1.065		827			3
Chaco	828	349		236		84	159
Chubut	1.425	773	87	497	68		
Entre Ríos	1.696	1.257		432			7
Formosa							
Jujuy	421	256		161	4		
La Pampa	8			8			
La Rioja	461	244	33	184			
Mendoza	33	16		17			
Misiones	520	390	16	90		7	17
Neuquén	241	120		121			
Río Negro	1.350	778		567			5
Salta	554	477		77			
San Juan							
San Luis	290	264		26			
Santa Cruz							
Santa Fe	729	419		298			12
Santiago del Estero	52	52					
Tucumán	386	248		135	3		
Tierra del Fuego	26				26		

Nota:

(*) En Buenos Aires, se incluyen 116 alumnos al turno mañana que cursan en turno alternado.

Fuente: Relevamiento Anual 2022. RedFIE-DIE.

2.2.6.1 Alumnos del sector de gestión estatal por turno de funcionamiento según división político-territorial / Jardín de Infantes.

División político-territorial	Total	Jardin de infantes					
		Mañana *	Intermedio	Tarde	Vespertino	Noche	Doble
Total País	1.150.739	575.538	5.797	539.120	261	196	29.827
Ciudad de Buenos Aires	43.543	12.145		11.239	36		20.123
Buenos Aires	418.132	194.076	484	218.616	55		4.901
Conurbano	225.115	108.496	308	112.316	55		3.940
Buenos Aires Resto	193.017	85.580	176	106.300			961
Catamarca	11.599	6.262	142	5.195			
Córdoba	99.450	53.963	11	45.432	16		28
Corrientes	34.123	18.898	28	15.197			
Chaco	41.449	22.026		17.474	27	192	1.730
Chubut	19.012	9.055	163	9.481	58		255
Entre Ríos	33.980	18.889	489	14.443	59		100
Formosa	15.450	8.709	122	6.619			
Jujuy	22.090	11.555	31	9.213	7		1.284
La Pampa	9.477	5.333		4.131			13
La Rioja	13.288	7.690	35	5.545			18
Mendoza	47.995	26.274	273	21.162			286
Misiones	36.831	18.877	671	17.196		4	83
Neuquén	20.534	10.059	32	10.428			15
Río Negro	20.568	9.693	19	10.845			11
Salta	42.686	23.840	94	18.361			391
San Juan	25.812	12.790	3.149	9.860			13
San Luis	14.055	7.569		6.471			15
Santa Cruz	12.160	5.692		6.466			2
Santa Fe	80.280	39.893	27	39.919			441
Santiago del Estero	38.728	24.237	27	14.367			97
Tucumán	44.291	25.349		18.918	3		21
Tierra del Fuego	5.206	2.664		2.542			

Nota:

(*) En Buenos Aires, se incluyen 116 alumnos al turno mañana que cursan en turno alternado.

Fuente: Relevamiento Anual 2022. RedFIE-DIE.

Turno

2.2.6.2 Alumnos del sector de gestión privado por turno de funcionamiento según división político-territorial / Total.

División político-territorial	Total	Total					
		Mañana *	Intermedio	Tarde	Vespertino	Noche	Doble
Total País	513.396	282.412	418	207.462	288	447	22.369
Ciudad de Buenos Aires	54.809	29.824		12.893			12.092
Buenos Aires	231.111	121.117	331	103.315	8		6.340
Conurbano	148.268	81.822	287	62.026			4.133
Buenos Aires Resto	82.843	39.295	44	41.289	8		2.207
Catamarca	3.956	1.982		1.952		22	
Córdoba	36.529	19.967		15.117			1.445
Corrientes	8.196	4.623		3.545	28		
Chaco	9.145	5.451		3.248		286	160
Chubut	4.729	2.439	48	2.141			101
Entre Ríos	15.851	9.312		6.244	12		283
Formosa	4.831	2.961		1.842		28	
Jujuy	6.511	4.384		1.985	81	4	57
La Pampa	1.880	1.037		843			
La Rioja	2.296	1.755		541			
Mendoza	29.930	19.993		9.450	60		427
Misiones	12.634	7.874	24	4.608			128
Neuquén	4.366	2.849		1.473			44
Río Negro	6.041	2.967		2.717			357
Salta	6.798	4.086		2.551			161
San Juan	7.941	4.745	15	3.149	32		
San Luis	2.776	2.009		716	10		41
Santa Cruz	2.401	924		1.397	14		66
Santa Fe	37.492	20.681		16.507			304
Santiago del Estero	5.528	3.476		2.052			
Tucumán	16.134	7.338		8.433	43	107	213
Tierra del Fuego	1.511	618		743			150

Nota:

(*) En Buenos Aires, se incluyen 116 alumnos al turno mañana que cursan en turno alternado.

Fuente: Relevamiento Anual 2022. RedFIE-DIE.

2.2.6.2 Alumnos del sector de gestión privado por turno de funcionamiento según división político-territorial /Jardín de Maternal.

División político-territorial	Total	Jardín Maternal					
		Mañana *	Intermedio	Tarde	Vespertino	Noche	Doble
Total País	57.027	37.765	34	16.713	211	146	2.158
Ciudad de Buenos Aires	9.041	5.755		2.078			1.208
Buenos Aires	20.819	14.162	34	5.957	8		658
Conurbano	12.581	8.638		3.467			476
Buenos Aires Resto	8.238	5.524	34	2.490	8		182
Catamarca							
Córdoba	319	204		115			
Corrientes	645	385		232	28		
Chaco	1.068	699		297		72	
Chubut	676	460		213			3
Entre Ríos	635	424		106	7		98
Formosa	863	610		235		18	
Jujuy	995	625		300	50	4	16
La Pampa	345	233		112			
La Rioja	255	231		24			
Mendoza	15.796	10.443		5.224	60		69
Misiones	307	238		48			21
Neuquén	364	295		69			
Río Negro	605	396		193			16
Salta	96	76		20			
San Juan	244	198		24	22		
San Luis	211	161		38	5		7
Santa Cruz	286	115		163	8		
Santa Fe	1.839	1.235		579			25
Santiago del Estero	324	177		147			
Tucumán	1.208	598		498	23	52	37
Tierra del Fuego	86	45		41			

Continúa en la Página Siguiente ►►

Turno

2.2.6.2 Alumnos del sector de gestión privado por turno de funcionamiento según división político-territorial / Jardín de Infantes.

◀◀ Viene de la Página Anterior

División político-territorial	Total	Jardin de infantes					
		Mañana *	Intermedio	Tarde	Vespertino	Noche	Doble
Total País	456.369	244.647	384	190.749	77	301	20.211
Ciudad de Buenos Aires	45.768	24.069		10.815			10.884
Buenos Aires	210.292	106.955	297	97.358			5.682
Conurbano	135.687	73.184	287	58.559			3.657
Buenos Aires Resto	74.605	33.771	10	38.799			2.025
Catamarca	3.956	1.982		1.952		22	
Córdoba	36.210	19.763		15.002			1.445
Corrientes	7.551	4.238		3.313			
Chaco	8.077	4.752		2.951		214	160
Chubut	4.053	1.979	48	1.928			98
Entre Ríos	15.216	8.888		6.138	5		185
Formosa	3.968	2.351		1.607		10	
Jujuy	5.516	3.759		1.685	31		41
La Pampa	1.535	804		731			
La Rioja	2.041	1.524		517			
Mendoza	14.134	9.550		4.226			358
Misiones	12.327	7.636	24	4.560			107
Neuquén	4.002	2.554		1.404			44
Río Negro	5.436	2.571		2.524			341
Salta	6.702	4.010		2.531			161
San Juan	7.697	4.547	15	3.125	10		
San Luis	2.565	1.848		678	5		34
Santa Cruz	2.115	809		1.234	6		66
Santa Fe	35.653	19.446		15.928			279
Santiago del Estero	5.204	3.299		1.905			
Tucumán	14.926	6.740		7.935	20	55	176
Tierra del Fuego	1.425	573		702			150

Nota:

(*) En Buenos Aires, se incluyen 116 alumnos al turno mañana que cursan en turno alternado.

Fuente: Relevamiento Anual 2022. RedFIE-DIE.

Secciones

2.2.7. Secciones por ciclo, año de estudio y tipo de sección según división político-territorial.

División político-territorial	Total	Secciones del Nivel inicial por ciclo y tipo de sección										
		Jardín Maternal			Jardín de Infantes						Ambos	Secciones Multinivel
		Total	Secciones independientes	Secciones Múltiples	Total	Secciones Independientes			Secciones Múltiples	Secciones Múltiples		
						Sala 3 años	Sala 4 años	Sala 5 años				
Total País	87.664	7.838	7.290	548	78.948	13.721	24.613	27.852	12.762	878	1.589	
Ciudad de Buenos Aires	6.035	1.406	1.403	3	4.614	1.301	1.578	1.673	62	15		
Buenos Aires	30.897	2.936	2.640	296	27.263	5.858	6.831	8.502	6.072	698	1	
Conurbano	16.861	1.372	1.244	128	15.420	3.259	4.122	5.240	2.799	69		
Buenos Aires Resto	14.036	1.564	1.396	168	11.843	2.599	2.709	3.262	3.273	629	1	
Catamarca	988	15	15		973	149	294	336	194			
Córdoba	6.408	54	53	1	6.354	1.290	2.257	2.284	523		420	
Corrientes	2.343	219	208	11	2.123	205	758	875	285	1	186	
Chaco	2.909	158	136	22	2.735	323	919	1.009	484	16		
Chubut	1.545	207	178	29	1.310	286	335	376	313	28	1	
Entre Ríos	3.063	203	171	32	2.841	398	965	1.005	473	19	245	
Formosa	1.255	102	98	4	1.153	63	329	487	274			
Jujuy	1.675	132	124	8	1.537	291	527	586	133	6	38	
La Pampa	641	38	30	8	597	42	235	244	76	6	21	
La Rioja	1.044	70	70		973	216	321	339	97	1	58	
Mendoza	4.613	1.432	1.408	24	3.181	130	1.466	1.447	138		13	
Misiones	2.707	73	72	1	2.633	233	961	1.069	370	1	110	
Neuquén	1.482	54	32	22	1.423	126	264	342	691	5	32	
Río Negro	1.732	214	180	34	1.495	136	389	415	555	23	10	
Salta	2.537	61	57	4	2.472	283	906	1.078	205	4	172	
San Juan	2.065	20	19	1	2.042	465	754	749	74	3		
San Luis	983	48	47	1	935	102	389	408	36		8	
Santa Cruz	739	16	16		721	158	270	281	12	2	3	
Santa Fe	6.258	195	187	8	6.046	824	2.076	2.349	797	17	94	
Santiago del Estero	2.534	22	21	1	2.511	450	739	807	515	1	134	
Tucumán	2.820	153	115	38	2.635	324	906	1.033	372	32	43	
Tierra del Fuego	391	10	10		381	68	144	158	11			

Fuente: Relevamiento Anual 2022. RedFIE-DIE.

Secciones

2.2.7.1. Secciones del sector de gestión estatal por ciclo, año de estudio y tipo de sección según división político-territorial.

División político-territorial	Total	Secciones del Nivel inicial por ciclo y tipo de sección										
		Jardín Maternal			Jardín de Infantes						Ambos	Secciones Multinivel
		Total	Secciones independientes	Secciones Múltiples	Total	Secciones Independientes			Secciones Múltiples	Secciones Múltiples		
						Sala 3 años	Sala 4 años	Sala 5 años				
Total País	61.003	3.282	3.063	219	56.967	8.120	17.297	20.138	11.412	754	1.572	
Ciudad de Buenos Aires	2.852	718	718		2.125	525	736	828	36	9		
Buenos Aires	19.887	1.488	1.391	97	17.748	3.329	4.040	5.322	5.057	651	1	
Conurbano	9.669	466	435	31	9.159	1.672	2.303	3.102	2.082	44		
Buenos Aires Resto	10.218	1.022	956	66	8.589	1.657	1.737	2.220	2.975	607	1	
Catamarca	794	15	15		779	103	220	264	192			
Córdoba	4.800	34	33	1	4.766	948	1.636	1.660	522		418	
Corrientes	1.901	168	162	6	1.732	117	612	729	274	1	185	
Chaco	2.383	69	60	9	2.299	225	770	847	457	15		
Chubut	1.213	144	121	23	1.051	214	254	289	294	18	1	
Entre Ríos	2.219	150	125	25	2.051	230	657	712	452	18	240	
Formosa	934				934		244	426	264			
Jujuy	1.267	38	37	1	1.229	175	428	508	118		38	
La Pampa	516	1	1		514	14	210	219	71	1	21	
La Rioja	908	49	49		859	184	281	299	95		58	
Mendoza	2.512	5	5		2.507	15	1.185	1.173	134		13	
Misiones	2.076	48	47	1	2.027	89	734	844	360	1	104	
Neuquén	1.207	22	5	17	1.184	79	193	262	650	1	32	
Río Negro	1.358	151	122	29	1.189	71	279	302	537	18	10	
Salta	2.186	54	52	2	2.128	241	779	909	199	4	172	
San Juan	1.622				1.622	348	602	607	65			
San Luis	784	27	27		757	49	326	348	34		8	
Santa Cruz	616				616	135	229	241	11		2	
Santa Fe	4.455	64	63	1	4.382	440	1.477	1.708	757	9	92	
Santiago del Estero	2.239	4	4		2.235	368	646	710	511		134	
Tucumán	1.968	29	22	7	1.931	179	642	799	311	8	43	
Tierra del Fuego	306	4	4		302	42	117	132	11			

Fuente: Relevamiento Anual 2022. RedFIE-DIE.

Secciones

2.2.7.2. Secciones del sector de gestión privado por ciclo, año de estudio y tipo de sección según división político-territorial.

División político-territorial	Total	Secciones del Nivel inicial por ciclo y tipo de sección										
		Jardín Maternal			Jardín de Infantes						Ambos	Secciones Multinivel
		Total	Secciones independientes	Secciones Múltiples	Total	Secciones Independientes			Secciones Múltiples	Secciones Múltiples		
						Sala 3 años	Sala 4 años	Sala 5 años				
Total País	26.661	4.556	4.227	329	21.981	5.601	7.316	7.714	1.350	124	17	
Ciudad de Buenos Aires	3.183	688	685	3	2.489	776	842	845	26	6		
Buenos Aires	11.010	1.448	1.249	199	9.515	2.529	2.791	3.180	1.015	47		
Conurbano	7.192	906	809	97	6.261	1.587	1.819	2.138	717	25		
Buenos Aires Resto	3.818	542	440	102	3.254	942	972	1.042	298	22		
Catamarca	194				194	46	74	72	2			
Córdoba	1.608	20	20		1.588	342	621	624	1		2	
Corrientes	442	51	46	5	391	88	146	146	11		1	
Chaco	526	89	76	13	436	98	149	162	27	1		
Chubut	332	63	57	6	259	72	81	87	19	10		
Entre Ríos	844	53	46	7	790	168	308	293	21	1	5	
Formosa	321	102	98	4	219	63	85	61	10			
Jujuy	408	94	87	7	308	116	99	78	15	6		
La Pampa	125	37	29	8	83	28	25	25	5	5		
La Rioja	136	21	21		114	32	40	40	2	1		
Mendoza	2.101	1.427	1.403	24	674	115	281	274	4			
Misiones	631	25	25		606	144	227	225	10		6	
Neuquén	275	32	27	5	239	47	71	80	41	4		
Río Negro	374	63	58	5	306	65	110	113	18	5		
Salta	351	7	5	2	344	42	127	169	6			
San Juan	443	20	19	1	420	117	152	142	9	3		
San Luis	199	21	20	1	178	53	63	60	2			
Santa Cruz	123	16	16		105	23	41	40	1	2	1	
Santa Fe	1.803	131	124	7	1.664	384	599	641	40	8	2	
Santiago del Estero	295	18	17	1	276	82	93	97	4	1		
Tucumán	852	124	93	31	704	145	264	234	61	24		
Tierra del Fuego	85	6	6		79	26	27	26				

Fuente: Relevamiento Anual 2022. RedFIE-DIE.

Cargos

2.2.8. Cargos docentes por pertenencia a la planta orgánica funcional, ciclo y función educativa según división político-territorial.

División político-territorial	Total	Dentro de la Planta Funcional										Fuera de la Planta Funcional
		Exclusivos de Jardín maternal					Jardín de infantes					
		Total	Dirección	Frente a alumnos	Apoyo	Personal único	Total	Dirección	Frente a alumnos	Apoyo	Personal único	
Total País	161.599	16.283	1.312	10.192	4.673	106	139.068	18.483	93.103	26.168	1.314	6.248
Ciudad de Buenos Aires	18.996	3.804	387	2.440	971	6	13.667	1.760	8.428	3.472	7	1.525
Buenos Aires	58.969	6.270	211	3.277	2.740	42	51.273	7.405	27.922	15.264	682	1.426
Conurbano	32.026	2.780	80	1.417	1.282	1	28.250	4.129	15.773	8.316	32	996
Buenos Aires Resto	26.943	3.490	131	1.860	1.458	41	23.023	3.276	12.149	6.948	650	430
Catamarca	1.899	48	6	42			1.823	188	1.357	272	6	28
Córdoba	8.560	143	19	111	13		8.357	984	6.541	545	287	60
Corrientes	4.195	404	57	206	141		3.246	606	2.417	208	15	545
Chaco	4.370	328	14	288	24	2	3.677	454	2.968	215	40	365
Chubut	3.746	734	121	521	88	4	2.866	453	2.196	212	5	146
Entre Ríos	3.926	305	6	261	38		3.484	240	3.004	234	6	137
Formosa	1.883	116	4	102	10		1.544	187	1.333	22	2	223
Jujuy	2.777	187	13	160	14		2.484	357	2.044	75	8	106
La Pampa	1.139	22		19	3		1.093	135	842	104	12	24
La Rioja	2.101	196	33	96	66	1	1.754	400	1.252	81	21	151
Mendoza	7.560	1.911	248	1.491	123	49	5.346	929	3.809	568	40	303
Misiones	3.226	102	4	84	14		3.054	212	2.649	189	4	70
Neuquén	3.202	88	1	60	27		3.073	285	1.878	908	2	41
Río Negro	3.168	528	73	286	169		2.549	267	1.833	449		91
Salta	5.661	246	40	175	31		4.982	637	3.754	540	51	433
San Juan	3.635	28	2	21	4	1	3.406	480	2.820	104	2	201
San Luis	2.790	161	28	70	62	1	2.430	445	1.379	593	13	199
Santa Cruz	1.802	25		12	13		1.754	216	1.010	522	6	23
Santa Fe	8.366	269	13	212	44		8.049	742	6.893	414		48
Santiago del Estero	4.549	112	14	61	37		4.354	553	3.042	656	103	83
Tucumán	4.039	237	14	185	38		3.787	400	3.143	242	2	15
Tierra del Fuego	1.040	19	4	12	3		1.016	148	589	279		5

Nota:

Se consideran los cargos docentes correspondientes a establecimientos educativos que se encuentran en estado activo e inactivo con docentes al 30 de abril de 2022.

Fuente: Relevamiento Anual 2022. RedFIE-DIE.

Cargos

2.2.8.1. Cargos docentes del sector de gestión estatal por pertenencia a la planta orgánica funcional, ciclo y función educativa según división político-territorial.

División político-territorial	Total	Dentro de la Planta Funcional										Fuera de la Planta Funcional
		Exclusivos de Jardín maternal					Jardín de infantes					
		Total	Dirección	Frente a alumnos	Apoyo	Personal único	Total	Dirección	Frente a alumnos	Apoyo	Personal único	
Total País	107.179	7.649	638	4.622	2.342	47	97.502	13.127	66.466	16.695	1.214	2.028
Ciudad de Buenos Aires	9.016	1.907	202	1.261	444		7.075	994	4.365	1.716		34
Buenos Aires	37.692	3.381	161	1.752	1.427	41	33.924	4.755	18.193	10.337	639	387
Conurbano	18.137	976	51	480	444	1	16.888	2.454	9.366	5.050	18	273
Buenos Aires Resto	19.555	2.405	110	1.272	983	40	17.036	2.301	8.827	5.287	621	114
Catamarca	1.506	48	6	42			1.445	137	1.089	213	6	13
Córdoba	5.889	114	14	93	7		5.742	699	4.674	87	282	33
Corrientes	3.219	317	43	150	124		2.573	514	1.928	123	8	329
Chaco	3.195	141	1	135	3	2	2.963	355	2.419	154	35	91
Chubut	2.781	483	86	352	44	1	2.201	352	1.734	114	1	97
Entre Ríos	2.623	215	6	191	18		2.371	168	2.120	77	6	37
Formosa	1.307						1.260	140	1.115	5		47
Jujuy	1.972	32	2	30			1.866	276	1.563	19	8	74
La Pampa	909	1		1			908	127	699	81	1	
La Rioja	1.709	107	16	44	46	1	1.469	356	1.048	44	21	133
Mendoza	3.936	4		3		1	3.899	769	2.790	301	39	33
Misiones	2.395	46		44	2		2.290	174	2.025	90	1	59
Neuquén	2.589	31	1	21	9		2.557	237	1.528	791	1	1
Río Negro	2.454	341	41	180	120		2.104	244	1.482	378		9
Salta	4.699	173	29	128	16		4.132	510	3.188	385	49	394
San Juan	2.641						2.637	373	2.262	2		4
San Luis	2.139	91	13	36	41	1	1.890	351	1.083	445	11	158
Santa Cruz	1.445						1.445	179	844	417	5	
Santa Fe	5.708	139	12	97	30		5.537	567	4.904	66		32
Santiago del Estero	3.791	10	1	9			3.720	468	2.629	523	100	61
Tucumán	2.705	55		45	10		2.648	269	2.277	101	1	2
Tierra del Fuego	859	13	4	8	1		846	113	507	226		

Nota:

Se consideran los cargos docentes correspondientes a establecimientos educativos que se encuentran en estado activo e inactivo con docentes al 30 de abril de 2022.

Fuente: Relevamiento Anual 2022. RedFIE-DIE

Cargos

2.2.8.2. Cargos docentes del sector de gestión privado por pertenencia a la planta orgánica funcional, ciclo y función educativa según división político-territorial.

División político-territorial	Total	Dentro de la Planta Funcional										Fuera de la Planta Funcional
		Exclusivos de Jardín maternal					Jardín de infantes					
		Total	Dirección	Frente a alumnos	Apoyo	Personal único	Total	Dirección	Frente a alumnos	Apoyo	Personal único	
Total País	54.420	8.634	674	5.570	2.331	59	41.566	5.356	26.637	9.473	100	4.220
Ciudad de Buenos Aires	9.980	1.897	185	1.179	527	6	6.592	766	4.063	1.756	7	1.491
Buenos Aires	21.277	2.889	50	1.525	1.313	1	17.349	2.650	9.729	4.927	43	1.039
Conurbano	13.889	1.804	29	937	838		11.362	1.675	6.407	3.266	14	723
Buenos Aires Resto	7.388	1.085	21	588	475	1	5.987	975	3.322	1.661	29	316
Catamarca	393						378	51	268	59		15
Córdoba	2.671	29	5	18	6		2.615	285	1.867	458	5	27
Corrientes	976	87	14	56	17		673	92	489	85	7	216
Chaco	1.175	187	13	153	21		714	99	549	61	5	274
Chubut	965	251	35	169	44	3	665	101	462	98	4	49
Entre Ríos	1.303	90		70	20		1.113	72	884	157		100
Formosa	576	116	4	102	10		284	47	218	17	2	176
Jujuy	805	155	11	130	14		618	81	481	56		32
La Pampa	230	21		18	3		185	8	143	23	11	24
La Rioja	392	89	17	52	20		285	44	204	37		18
Mendoza	3.624	1.907	248	1.488	123	48	1.447	160	1.019	267	1	270
Misiones	831	56	4	40	12		764	38	624	99	3	11
Neuquén	613	57		39	18		516	48	350	117	1	40
Río Negro	714	187	32	106	49		445	23	351	71		82
Salta	962	73	11	47	15		850	127	566	155	2	39
San Juan	994	28	2	21	4	1	769	107	558	102	2	197
San Luis	651	70	15	34	21		540	94	296	148	2	41
Santa Cruz	357	25		12	13		309	37	166	105	1	23
Santa Fe	2.658	130	1	115	14		2.512	175	1.989	348		16
Santiago del Estero	758	102	13	52	37		634	85	413	133	3	22
Tucumán	1.334	182	14	140	28		1.139	131	866	141	1	13
Tierra del Fuego	181	6		4	2		170	35	82	53		5

Nota:

Se consideran los cargos docentes correspondientes a establecimientos educativos que se encuentran en estado activo e inactivo con docentes al 30 de abril de 2022.

Fuente: Relevamiento Anual 2022. RedFIE-DIE

Horas Cátedra

2.2.9. Horas cátedra por pertenencia a la planta orgánica funcional, ciclo y sector de gestión según división político-territorial.

División político-territorial	Total	Dentro de la Planta Funcional						Fuera de la Planta Funcional		
		Jardín Maternal			Jardín de Infantes			Total	Sector de gestión	
		Total	Sector de gestión		Total	Sector de gestión			Estatal	Privado
			Estatal	Privado		Estatal	Privado			
Total País	150.926	12.304	5.134	7.170	128.201	72.570	55.631	10.421	1.161	9.260
Ciudad de Buenos Aires	24.530	3.632	1.236	2.396	17.018	5.309	11.709	3.880	12	3.868
Buenos Aires	72.624	4.743	2.441	2.302	64.530	41.371	23.159	3.351	336	3.015
Conurbano	39.419	2.236	857	1.379	34.927	20.644	14.283	2.256	282	1.974
Buenos Aires Resto	33.205	2.507	1.584	923	29.603	20.727	8.876	1.095	54	1.041
Catamarca										
Córdoba	7.513	70	26	44	7.153	769	6.384	290	33	257
Corrientes	917	98		98	555		555	264		264
Chaco	183							183	70	113
Chubut	3.598	633	237	396	2.875	1.635	1.240	90	37	53
Entre Ríos	1.947	96		96	1.628	759	869	223	3	220
Formosa	8							8		8
Jujuy	101	40		40	59	9	50	2		2
La Pampa										
La Rioja	2.344	290	40	250	1.865	1.469	396	189	166	23
Mendoza	6.263	1.126	7	1.119	4.654	2.001	2.653	483	11	472
Misiones	4.818	93	21	72	4.524	2.870	1.654	201	158	43
Neuquén	66	9		9	57		57			
Río Negro	2.012	151	16	135	1.786	1.468	318	75	2	73
Salta	12.033	310	278	32	11.437	9.974	1.463	286	258	28
San Juan	2.392	5		5	1.632	157	1.475	755		755
San Luis	4.200	926	780	146	3.177	2.438	739	97	75	22
Santa Cruz	320	20		20	262	46	216	38		38
Santa Fe	2.745				2.745	547	2.198			
Santiago del Estero										
Tucumán	48				48	48				
Tierra del Fuego	2.264	62	52	10	2.196	1.700	496	6		6

Nota:

Se consideran los horas cátedra correspondientes a establecimientos educativos que se encuentran en estado activo e inactivo con docentes al 30 de abril de 2022.

Fuente: Relevamiento Anual 2022. RedFIE-DIE

2.3 Nivel Primario

Unidades Educativas

2.3.1. Unidades educativas por estructura académica según división político-territorial.

División político-territorial	Primaria		
	Total	6 años	7 años
Total País	22.027	13.102	8.925
Ciudad de Buenos Aires	893	2	891
Buenos Aires	5.876	5.876	
Conurbano	2.493	2.493	
Buenos Aires Resto	3.383	3.383	
Catamarca	446	446	
Córdoba	2.059	2.059	
Corrientes	905	905	
Chaco	942		942
Chubut	243	243	
Entre Ríos	1.266	1.266	
Formosa	506	506	
Jujuy	423		423
La Pampa	195	195	
La Rioja	365		365
Mendoza	873	1	872
Misiones	994		994
Neuquén	375		375
Río Negro	394		394
Salta	822		822
San Juan	417	417	
San Luis	366	366	
Santa Cruz	118		118
Santa Fe	1.486	1	1.485
Santiago del Estero	1.244		1.244
Tucumán	758	758	
Tierra del Fuego	61	61	

Fuente: Relevamiento Anual 2022. RedFIE-DIE.

Unidades Educativas

2.3.1.1. Unidades educativas del sector de gestión estatal por estructura académica según división político-territorial.

División político-territorial	Primaria		
	Total	6 años	7 años
Total País	18.022	10.524	7.498
Ciudad de Buenos Aires	469	2	467
Buenos Aires	4.188	4.188	
Conurbano	1.439	1.439	
Buenos Aires Resto	2.749	2.749	
Catamarca	424	424	
Córdoba	1.745	1.745	
Corrientes	842	842	
Chaco	866		866
Chubut	206	206	
Entre Ríos	1.092	1.092	
Formosa	479	479	
Jujuy	386		386
La Pampa	178	178	
La Rioja	343		343
Mendoza	728	1	727
Misiones	869		869
Neuquén	324		324
Río Negro	320		320
Salta	728		728
San Juan	363	363	
San Luis	325	325	
Santa Cruz	91		91
Santa Fe	1.192	1	1.191
Santiago del Estero	1.186		1.186
Tucumán	629	629	
Tierra del Fuego	49	49	

Fuente: Relevamiento Anual 2022. RedFIE-DIE.

Unidades Educativas

2.3.1.2. Unidades educativas del sector de gestión privado por estructura académica según división político-territorial.

División político-territorial	Primaria		
	Total	6 años	7 años
Total País	4.005	2.578	1.427
Ciudad de Buenos Aires	424		424
Buenos Aires	1.688	1.688	
Conurbano	1.054	1.054	
Buenos Aires Resto	634	634	
Catamarca	22	22	
Córdoba	314	314	
Corrientes	63	63	
Chaco	76		76
Chubut	37	37	
Entre Ríos	174	174	
Formosa	27	27	
Jujuy	37		37
La Pampa	17	17	
La Rioja	22		22
Mendoza	145		145
Misiones	125		125
Neuquén	51		51
Río Negro	74		74
Salta	94		94
San Juan	54	54	
San Luis	41	41	
Santa Cruz	27		27
Santa Fe	294		294
Santiago del Estero	58		58
Tucumán	129	129	
Tierra del Fuego	12	12	

Fuente: Relevamiento Anual 2022. RedFIE-DIE.

Unidades de Servicio

2.3.2. Unidades de servicio por estructura académica según división político-territorial.

División político-territorial	Primaria		
	Total	6 años	7 años
Total País	22.873	13.198	9.675
Ciudad de Buenos Aires	893	2	891
Buenos Aires	5.881	5.881	
Conurbano	2.493	2.493	
Buenos Aires Resto	3.388	3.388	
Catamarca	449	449	
Córdoba	2.064	2.064	
Corrientes	905	905	
Chaco	1.179		1.179
Chubut	243	243	
Entre Ríos	1.266	1.266	
Formosa	581	581	
Jujuy	423		423
La Pampa	195	195	
La Rioja	365		365
Mendoza	874	1	873
Misiones	1.234		1.234
Neuquén	376		376
Río Negro	394		394
Salta	831		831
San Juan	420	420	
San Luis	368	368	
Santa Cruz	118		118
Santa Fe	1.735	1	1.734
Santiago del Estero	1.257		1.257
Tucumán	759	759	
Tierra del Fuego	63	63	

Fuente: Relevamiento Anual 2022. RedFIE-DIE.

Unidades de Servicio

2.3.2.1. Unidades de servicio del sector de gestión estatal por estructura académica según división político-territorial.

División político-territorial	Primaria		
	Total	6 años	7 años
Total País	18.849	10.618	8.231
Ciudad de Buenos Aires	469	2	467
Buenos Aires	4.193	4.193	
Conurbano	1.439	1.439	
Buenos Aires Resto	2.754	2.754	
Catamarca	427	427	
Córdoba	1.750	1.750	
Corrientes	842	842	
Chaco	1.102		1.102
Chubut	206	206	
Entre Ríos	1.092	1.092	
Formosa	554	554	
Jujuy	386		386
La Pampa	178	178	
La Rioja	343		343
Mendoza	728	1	727
Misiones	1.104		1.104
Neuquén	325		325
Río Negro	320		320
Salta	736		736
San Juan	366	366	
San Luis	327	327	
Santa Cruz	91		91
Santa Fe	1.432	1	1.431
Santiago del Estero	1.199		1.199
Tucumán	629	629	
Tierra del Fuego	50	50	

Fuente: Relevamiento Anual 2022. RedFIE-DIE.

Unidades de Servicio

2.3.2.2. Unidades de servicio de gestión privado por estructura académica del sector según división político-territorial.

División político-territorial	Primaria		
	Total	6 años	7 años
Total País	4.024	2.580	1.444
Ciudad de Buenos Aires	424		424
Buenos Aires	1.688	1.688	
Conurbano	1.054	1.054	
Buenos Aires Resto	634	634	
Catamarca	22	22	
Córdoba	314	314	
Corrientes	63	63	
Chaco	77		77
Chubut	37	37	
Entre Ríos	174	174	
Formosa	27	27	
Jujuy	37		37
La Pampa	17	17	
La Rioja	22		22
Mendoza	146		146
Misiones	130		130
Neuquén	51		51
Río Negro	74		74
Salta	95		95
San Juan	54	54	
San Luis	41	41	
Santa Cruz	27		27
Santa Fe	303		303
Santiago del Estero	58		58
Tucumán	130	130	
Tierra del Fuego	13	13	

Fuente: Relevamiento Anual 2022. RedFIE-DIE.

Alumnos

2.3.3. Alumnos por año de estudio según división político-territorial.

División político-territorial	Año de estudio							
	Total	1°	2°	3°	4°	5°	6°	7°
Total País	4.856.155	736.369	793.779	775.468	763.031	753.981	761.053	272.474
Ciudad de Buenos Aires	278.233	38.385	40.272	39.666	39.961	39.298	40.097	40.554
Buenos Aires	1.734.718	273.222	298.630	293.291	293.353	287.847	288.375	
Conurbano	1.070.944	167.886	184.456	181.293	181.719	178.381	177.209	
Buenos Aires Resto	663.774	105.336	114.174	111.998	111.634	109.466	111.166	
Catamarca	42.657	7.049	7.504	7.128	6.801	6.891	7.284	
Córdoba	357.084	58.289	61.794	60.038	59.071	58.112	59.780	
Corrientes	130.195	21.101	22.205	22.563	21.486	21.300	21.540	
Chaco	170.078	24.389	26.084	24.915	24.067	24.160	23.906	22.557
Chubut	60.239	9.804	10.021	10.029	10.156	9.969	10.260	
Entre Ríos	142.480	23.343	25.112	24.313	23.481	22.989	23.242	
Formosa	71.956	11.620	12.265	12.080	12.063	11.801	12.127	
Jujuy	93.931	12.572	14.065	13.424	12.966	13.462	13.893	13.549
La Pampa	34.033	5.518	5.789	5.863	5.568	5.589	5.706	
La Rioja	45.737	6.346	6.732	6.710	6.481	6.576	6.422	6.470
Mendoza	236.854	33.254	37.020	33.989	33.126	33.037	33.520	32.908
Misiones	188.598	26.846	29.045	27.296	26.652	26.547	26.706	25.506
Neuquén	85.075	11.837	12.356	12.305	11.743	12.138	12.269	12.427
Río Negro	90.268	12.704	13.473	12.996	12.806	12.852	12.798	12.639
Salta	190.876	26.415	27.995	28.443	27.200	26.977	27.202	26.644
San Juan	90.579	14.752	16.449	15.582	14.935	14.618	14.243	
San Luis	51.663	8.369	8.577	8.770	8.468	8.646	8.833	
Santa Cruz	42.484	6.012	6.140	6.071	5.925	5.995	6.140	6.201
Santa Fe	388.054	54.929	58.008	57.315	55.352	54.127	54.545	53.778
Santiago del Estero	137.798	18.936	20.690	19.994	19.611	19.458	19.868	19.241
Tucumán	175.089	27.892	30.463	29.701	28.869	28.725	29.439	
Tierra del Fuego	17.476	2.785	3.090	2.986	2.890	2.867	2.858	

Nota:

Incluye 720 alumnos de Aprestamiento.

Fuente: Relevamiento Anual 2022. RedFIE-DIE.

Alumnos

2.3.3.1. Alumnos del sector de gestión estatal por año de estudio según división político-territorial.

División político-territorial	Año de estudio							
	Total	1°	2°	3°	4°	5°	6°	7°
Total País	3.594.775	535.892	589.672	573.062	563.602	558.127	563.726	210.694
Ciudad de Buenos Aires	145.529	20.045	21.335	20.649	20.860	20.559	20.889	21.192
Buenos Aires	1.164.218	178.386	202.499	197.107	198.192	194.265	193.769	
Conurbano	686.468	104.137	119.693	116.515	117.556	115.192	113.375	
Buenos Aires Resto	477.750	74.249	82.806	80.592	80.636	79.073	80.394	
Catamarca	33.758	5.485	5.875	5.652	5.407	5.512	5.827	
Córdoba	259.279	41.827	45.062	43.598	42.868	42.252	43.672	
Corrientes	113.372	18.269	19.327	19.736	18.630	18.583	18.827	
Chaco	147.758	20.933	22.721	21.636	20.823	21.052	20.870	19.723
Chubut	50.882	8.265	8.446	8.442	8.581	8.437	8.711	
Entre Ríos	103.152	16.705	18.279	17.623	16.971	16.603	16.971	
Formosa	64.976	10.441	11.035	10.946	10.938	10.675	10.941	
Jujuy	81.936	10.922	12.234	11.736	11.335	11.730	12.107	11.872
La Pampa	30.376	4.912	5.187	5.224	4.979	4.988	5.086	
La Rioja	39.950	5.465	5.846	5.891	5.627	5.757	5.642	5.722
Mendoza	192.376	26.780	30.216	27.449	26.823	26.958	27.299	26.851
Misiones	153.746	21.504	23.773	22.159	21.757	21.661	21.980	20.912
Neuquén	72.750	9.980	10.504	10.517	10.041	10.400	10.580	10.728
Río Negro	72.933	10.038	10.892	10.490	10.327	10.418	10.423	10.345
Salta	163.094	22.377	23.902	24.335	23.112	23.082	23.494	22.792
San Juan	70.822	11.498	13.052	12.178	11.689	11.376	11.029	
San Luis	45.543	7.334	7.609	7.693	7.444	7.617	7.846	
Santa Cruz	35.064	4.890	5.082	5.026	4.899	4.925	5.080	5.162
Santa Fe	281.368	39.548	42.195	41.675	40.230	39.315	39.492	38.913
Santiago del Estero	118.514	16.183	17.849	17.266	16.850	16.744	17.140	16.482
Tucumán	139.433	21.925	24.304	23.615	22.917	22.917	23.755	
Tierra del Fuego	13.946	2.180	2.448	2.419	2.302	2.301	2.296	

Nota:

Incluye 720 alumnos de Aprestamiento.

Fuente: Relevamiento Anual 2022. RedFIE-DIE.

Alumnos

2.3.3.2. Alumnos del sector de gestión privado por año de estudio según división político-territorial.

División olítico-territorial	Año de estudio							
	Total	1°	2°	3°	4°	5°	6°	7°
Total País	1.261.380	200.477	204.107	202.406	199.429	195.854	197.327	61.780
Ciudad de Buenos Aires	132.704	18.340	18.937	19.017	19.101	18.739	19.208	19.362
Buenos Aires	570.500	94.836	96.131	96.184	95.161	93.582	94.606	
Conurbano	384.476	63.749	64.763	64.778	64.163	63.189	63.834	
Buenos Aires Resto	186.024	31.087	31.368	31.406	30.998	30.393	30.772	
Catamarca	8.899	1.564	1.629	1.476	1.394	1.379	1.457	
Córdoba	97.805	16.462	16.732	16.440	16.203	15.860	16.108	
Corrientes	16.823	2.832	2.878	2.827	2.856	2.717	2.713	
Chaco	22.320	3.456	3.363	3.279	3.244	3.108	3.036	2.834
Chubut	9.357	1.539	1.575	1.587	1.575	1.532	1.549	
Entre Ríos	39.328	6.638	6.833	6.690	6.510	6.386	6.271	
Formosa	6.980	1.179	1.230	1.134	1.125	1.126	1.186	
Jujuy	11.995	1.650	1.831	1.688	1.631	1.732	1.786	1.677
La Pampa	3.657	606	602	639	589	601	620	
La Rioja	5.787	881	886	819	854	819	780	748
Mendoza	44.478	6.474	6.804	6.540	6.303	6.079	6.221	6.057
Misiones	34.852	5.342	5.272	5.137	4.895	4.886	4.726	4.594
Neuquén	12.325	1.857	1.852	1.788	1.702	1.738	1.689	1.699
Río Negro	17.335	2.666	2.581	2.506	2.479	2.434	2.375	2.294
Salta	27.782	4.038	4.093	4.108	4.088	3.895	3.708	3.852
San Juan	19.757	3.254	3.397	3.404	3.246	3.242	3.214	
San Luis	6.120	1.035	968	1.077	1.024	1.029	987	
Santa Cruz	7.420	1.122	1.058	1.045	1.026	1.070	1.060	1.039
Santa Fe	106.686	15.381	15.813	15.640	15.122	14.812	15.053	14.865
Santiago del Estero	19.284	2.753	2.841	2.728	2.761	2.714	2.728	2.759
Tucumán	35.656	5.967	6.159	6.086	5.952	5.808	5.684	
Tierra del Fuego	3.530	605	642	567	588	566	562	

Fuente: Relevamiento Anual 2022. RedFIE-DIE.

Alumnos. Mujeres

2.3.4. Alumnos por año de estudio según división político-territorial. Mujeres.

División político-territorial	Año de estudio							
	Total	1°	2°	3°	4°	5°	6°	7°
Total País	2.382.204	362.060	388.926	380.120	373.116	369.531	373.983	134.468
Ciudad de Buenos Aires	137.681	19.108	19.937	19.587	19.755	19.645	19.730	19.919
Buenos Aires	848.307	133.819	145.596	143.772	142.756	140.785	141.579	
Conurbano	523.540	82.093	89.654	88.712	88.491	87.443	87.147	
Buenos Aires Resto	324.767	51.726	55.942	55.060	54.265	53.342	54.432	
Catamarca	21.130	3.512	3.733	3.527	3.399	3.397	3.562	
Córdoba	175.306	28.598	30.511	29.532	28.864	28.472	29.329	
Corrientes	63.174	10.370	10.741	10.856	10.391	10.299	10.517	
Chaco	84.065	12.136	12.908	12.231	11.708	11.864	11.851	11.367
Chubut	29.739	4.834	4.996	4.943	4.952	4.908	5.106	
Entre Ríos	69.466	11.409	12.290	11.785	11.447	11.226	11.309	
Formosa	35.204	5.681	6.072	5.924	5.905	5.691	5.931	
Jujuy	46.438	6.207	6.963	6.603	6.491	6.660	6.831	6.683
La Pampa	16.736	2.691	2.853	2.883	2.746	2.727	2.836	
La Rioja	22.424	3.132	3.345	3.240	3.209	3.177	3.150	3.171
Mendoza	115.949	16.343	18.003	16.630	16.207	16.324	16.319	16.123
Misiones	92.447	13.095	14.099	13.289	12.958	12.918	13.327	12.761
Neuquén	41.701	5.891	6.066	5.978	5.737	5.994	6.048	5.987
Río Negro	44.738	6.266	6.628	6.487	6.323	6.385	6.368	6.281
Salta	94.619	13.246	13.888	14.034	13.453	13.239	13.490	13.269
San Juan	44.498	7.308	8.004	7.675	7.338	7.120	7.053	
San Luis	25.312	4.030	4.221	4.247	4.098	4.305	4.411	
Santa Cruz	20.997	2.957	3.085	2.982	2.938	2.941	3.016	3.078
Santa Fe	189.525	26.879	28.357	28.103	27.218	26.326	26.431	26.211
Santiago del Estero	67.705	9.370	10.128	9.731	9.530	9.572	9.756	9.618
Tucumán	86.365	13.752	14.980	14.641	14.226	14.114	14.652	
Tierra del Fuego	8.678	1.426	1.522	1.440	1.467	1.442	1.381	

Notas:

Incluye 313 alumnos de Aprestamiento.

En el marco de la Ley de Identidad de Género N° 26.743/2012 y el Decreto Nacional 476/2021 y debido a la forma de relevamiento del tema en el RA 2022, la diferencia entre las categorías "Total" y "Varones", incluye tanto a "Mujeres" como otros no binarios, reconocidos con la "X".

Fuente: Relevamiento Anual 2022. RedFIE-DIE.

Alumnos. Mujeres

2.3.4.1. Alumnos del sector de gestión estatal por año de estudio según división político-territorial. Mujeres.

División político-territorial	Año de estudio							
	Total	1°	2°	3°	4°	5°	6°	7°
Total País	1.747.715	261.639	286.536	278.562	273.039	270.678	274.169	103.092
Ciudad de Buenos Aires	70.542	9.836	10.386	10.034	10.128	10.103	9.982	10.073
Buenos Aires	562.174	86.439	97.356	95.636	95.207	93.732	93.804	
Conurbano	330.917	50.289	57.261	56.318	56.418	55.641	54.990	
Buenos Aires Resto	231.257	36.150	40.095	39.318	38.789	38.091	38.814	
Catamarca	16.451	2.697	2.876	2.738	2.657	2.668	2.815	
Córdoba	125.996	20.366	22.135	21.250	20.693	20.405	21.147	
Corrientes	54.680	8.946	9.266	9.402	8.959	8.949	9.158	
Chaco	72.734	10.432	11.177	10.570	10.075	10.255	10.299	9.926
Chubut	25.133	4.065	4.204	4.173	4.200	4.169	4.322	
Entre Ríos	49.647	8.123	8.829	8.431	8.182	7.968	8.114	
Formosa	31.648	5.071	5.448	5.345	5.347	5.112	5.325	
Jujuy	40.431	5.368	6.037	5.753	5.653	5.814	5.921	5.885
La Pampa	14.922	2.378	2.560	2.548	2.465	2.439	2.532	
La Rioja	19.410	2.693	2.880	2.834	2.767	2.733	2.739	2.764
Mendoza	93.791	13.106	14.653	13.414	13.051	13.240	13.169	13.158
Misiones	74.740	10.411	11.481	10.624	10.494	10.458	10.912	10.360
Neuquén	35.557	4.956	5.140	5.098	4.905	5.124	5.194	5.140
Río Negro	35.938	4.941	5.362	5.186	5.031	5.126	5.179	5.113
Salta	80.425	11.098	11.793	11.985	11.403	11.260	11.599	11.287
San Juan	34.647	5.643	6.340	5.963	5.738	5.489	5.474	
San Luis	22.243	3.536	3.748	3.701	3.582	3.775	3.901	
Santa Cruz	17.155	2.375	2.549	2.428	2.396	2.403	2.465	2.539
Santa Fe	136.221	19.262	20.494	20.353	19.592	18.936	18.941	18.643
Santiago del Estero	57.990	7.962	8.738	8.393	8.107	8.221	8.365	8.204
Tucumán	68.394	10.824	11.899	11.551	11.259	11.156	11.705	
Tierra del Fuego	6.846	1.111	1.185	1.152	1.148	1.143	1.107	

Notas:

Incluye 313 alumnos de Aprestamiento.

En el marco de la Ley de Identidad de Género N° 26.743/2012 y el Decreto Nacional 476/2021 y debido a la forma de relevamiento del tema en el RA 2022, la diferencia entre las categorías "Total" y "Varones", incluye tanto a "Mujeres" como otros no binarios, reconocidos con la "X".

Fuente: Relevamiento Anual 2022. RedFIE-DIE.

Alumnos. Mujeres

2.3.4.2. Alumnos del sector de gestión privado por año de estudio según división político-territorial. Mujeres.

División político-territorial	Año de estudio							
	Total	1°	2°	3°	4°	5°	6°	7°
Total País	634.489	100.421	102.390	101.558	100.077	98.853	99.814	31.376
Ciudad de Buenos Aires	67.139	9.272	9.551	9.553	9.627	9.542	9.748	9.846
Buenos Aires	286.133	47.380	48.240	48.136	47.549	47.053	47.775	
Conurbano	192.623	31.804	32.393	32.394	32.073	31.802	32.157	
Buenos Aires Resto	93.510	15.576	15.847	15.742	15.476	15.251	15.618	
Catamarca	4.679	815	857	789	742	729	747	
Córdoba	49.310	8.232	8.376	8.282	8.171	8.067	8.182	
Corrientes	8.494	1.424	1.475	1.454	1.432	1.350	1.359	
Chaco	11.331	1.704	1.731	1.661	1.633	1.609	1.552	1.441
Chubut	4.606	769	792	770	752	739	784	
Entre Ríos	19.819	3.286	3.461	3.354	3.265	3.258	3.195	
Formosa	3.556	610	624	579	558	579	606	
Jujuy	6.007	839	926	850	838	846	910	798
La Pampa	1.814	313	293	335	281	288	304	
La Rioja	3.014	439	465	406	442	444	411	407
Mendoza	22.158	3.237	3.350	3.216	3.156	3.084	3.150	2.965
Misiones	17.707	2.684	2.618	2.665	2.464	2.460	2.415	2.401
Neuquén	6.144	935	926	880	832	870	854	847
Río Negro	8.800	1.325	1.266	1.301	1.292	1.259	1.189	1.168
Salta	14.194	2.148	2.095	2.049	2.050	1.979	1.891	1.982
San Juan	9.851	1.665	1.664	1.712	1.600	1.631	1.579	
San Luis	3.069	494	473	546	516	530	510	
Santa Cruz	3.842	582	536	554	542	538	551	539
Santa Fe	53.304	7.617	7.863	7.750	7.626	7.390	7.490	7.568
Santiago del Estero	9.715	1.408	1.390	1.338	1.423	1.351	1.391	1.414
Tucumán	17.971	2.928	3.081	3.090	2.967	2.958	2.947	
Tierra del Fuego	1.832	315	337	288	319	299	274	

Nota:

En el marco de la Ley de Identidad de Género N° 26.743/2012 y el Decreto Nacional 476/2021 y debido a la forma de relevamiento del tema en el RA 2022, la diferencia entre las categorías "Total" y "Varones", incluye tanto a "Mujeres" como otros no binarios, reconocidos con la "X".

Fuente: Relevamiento Anual 2022. RedFIE-DIE.

Alumnos Repitientes

2.3.5. Alumnos repitientes por año de estudio según división político-territorial.

División político-territorial	Año de estudio							
	Total	1°	2°	3°	4°	5°	6°	7°
Total País	108.728	1.711	16.976	25.080	20.414	19.937	18.620	5.990
Ciudad de Buenos Aires	3.976	29	672	746	622	632	603	672
Buenos Aires	47.500	44	8.435	11.928	9.804	8.891	8.398	
Conurbano	29.815	26	5.563	7.921	6.365	5.334	4.606	
Buenos Aires Resto	17.685	18	2.872	4.007	3.439	3.557	3.792	
Catamarca	1.021	21	133	228	197	213	229	
Córdoba	2.067	59	455	538	417	324	274	
Corrientes	8.128	383	967	1.825	1.740	1.680	1.533	
Chaco	2.174			655		711		808
Chubut	383	11	36	61	65	82	128	
Entre Ríos	6.575	212	1.025	1.577	1.185	1.267	1.309	
Formosa	1.389	22	116	206	289	318	438	
Jujuy	377	4	18	43	66	63	93	90
La Pampa	53			33	12	3	5	
La Rioja	618	13	28	138	65	133	102	139
Mendoza	8.899	14	1.499	1.443	1.344	1.392	1.636	1.571
Misiones	9.070	427	1.475	1.530	1.519	1.442	1.371	1.306
Neuquén	665	2	20	141	43	135	133	191
Río Negro	661	13	64	102	101	100	119	162
Salta	3.082	21	161	603	511	591	562	633
San Juan	2.900	152	794	887	535	340	192	
San Luis	1.808	58	215	338	417	379	401	
Santa Cruz	21			5				16
Santa Fe	2.784	186	477	899	488	367	267	100
Santiago del Estero	3.612	29	322	925	795	646	593	302
Tucumán	945	11	63	220	196	225	230	
Tierra del Fuego	20		1	9	3	3	4	

Notas:

Incluye 17 alumnos de Aprestamiento.

Los repitientes refieren a aquellos alumnos que cursan por segunda vez o más el grado/año de estudio, independientemente si han repetido anteriormente durante su trayectoria. Durante la pandemia por COVID-19 los criterios de evaluación, acreditación y promoción, entre años y el pasaje entre niveles educativos afectaron las tendencias históricas. Actualmente, la finalización de la pandemia y las políticas educativas implementadas por los gobiernos educativos jurisdiccionales inciden en las variaciones que se pueden presentar en el presente relevamiento respecto al año anterior. Uno de los efectos es el incremento de los alumnos repitientes registrados en 2022 en relación al RA2021.

Fuente: Relevamiento Anual 2022. RedFIE-DIE.

Alumnos Repitientes

2.3.5.1 Alumnos repitientes del sector de gestión estatal por año de estudio según división político-territorial.

División político-territorial	Año de estudio							
	Total	1°	2°	3°	4°	5°	6°	7°
Total País	103.569	1.630	16.137	23.919	19.568	19.039	17.577	5.699
Ciudad de Buenos Aires	3.525	21	601	653	567	551	527	605
Buenos Aires	45.022	34	8.017	11.363	9.357	8.436	7.815	
Conurbano	28.059	16	5.247	7.500	6.043	5.029	4.224	
Buenos Aires Resto	16.963	18	2.770	3.863	3.314	3.407	3.591	
Catamarca	1.016	21	132	225	197	212	229	
Córdoba	2.004	59	441	529	403	310	262	
Corrientes	7.957	380	938	1.797	1.714	1.634	1.494	
Chaco	2.067			626		664		777
Chubut	320	1	26	46	57	73	117	
Entre Ríos	5.974	202	905	1.383	1.097	1.177	1.210	
Formosa	1.350	20	111	194	280	315	430	
Jujuy	369	4	18	41	64	62	92	88
La Pampa	48			31	10	2	5	
La Rioja	611	12	27	135	65	132	102	138
Mendoza	8.602	12	1.436	1.406	1.295	1.353	1.579	1.521
Misiones	8.584	411	1.413	1.457	1.437	1.384	1.277	1.205
Neuquén	654	2	20	139	42	130	131	190
Río Negro	627	9	61	97	93	97	117	153
Salta	3.014	21	156	594	499	584	545	615
San Juan	2.863	145	781	879	531	336	191	
San Luis	1.762	56	211	334	406	372	383	
Santa Cruz	16			1				15
Santa Fe	2.718	181	463	875	479	361	263	96
Santiago del Estero	3.529	28	320	893	782	632	578	296
Tucumán	920	11	59	214	190	219	227	
Tierra del Fuego	17		1	7	3	3	3	

Notas:

Incluye 17 alumnos de Aprestamiento.

Los repitientes refieren a aquellos alumnos que cursan por segunda vez o más el grado/año de estudio, independientemente si han repetido anteriormente durante su trayectoria. Durante la pandemia por COVID-19 los criterios de evaluación, acreditación y promoción, entre años y el pasaje entre niveles educativos afectaron las tendencias históricas. Actualmente, la finalización de la pandemia y las políticas educativas implementadas por los gobiernos educativos jurisdiccionales inciden en las variaciones que se pueden presentar en el presente relevamiento respecto al año anterior. Uno de los efectos es el incremento de los alumnos repitientes registrados en 2022 en relación al RA2021.

Fuente: Relevamiento Anual 2022. RedFIE-DIE.

Alumnos Repitientes

2.3.5.2 Alumnos repitientes del sector de gestión privado por año de estudio según división político-territorial.

División político-territorial	Año de estudio							
	Total	1°	2°	3°	4°	5°	6°	7°
Total País	5.159	81	839	1.161	846	898	1.043	291
Ciudad de Buenos Aires	451	8	71	93	55	81	76	67
Buenos Aires	2.478	10	418	565	447	455	583	
Conurbano	1.756	10	316	421	322	305	382	
Buenos Aires Resto	722		102	144	125	150	201	
Catamarca	5		1	3		1		
Córdoba	63		14	9	14	14	12	
Corrientes	171	3	29	28	26	46	39	
Chaco	107			29		47		31
Chubut	63	10	10	15	8	9	11	
Entre Ríos	601	10	120	194	88	90	99	
Formosa	39	2	5	12	9	3	8	
Jujuy	8			2	2	1	1	2
La Pampa	5			2	2	1		
La Rioja	7	1	1	3		1		1
Mendoza	297	2	63	37	49	39	57	50
Misiones	486	16	62	73	82	58	94	101
Neuquén	11			2	1	5	2	1
Río Negro	34	4	3	5	8	3	2	9
Salta	68		5	9	12	7	17	18
San Juan	37	7	13	8	4	4	1	
San Luis	46	2	4	4	11	7	18	
Santa Cruz	5			4				1
Santa Fe	66	5	14	24	9	6	4	4
Santiago del Estero	83	1	2	32	13	14	15	6
Tucumán	25		4	6	6	6	3	
Tierra del Fuego	3			2			1	

Nota:

Los repitientes refieren a aquellos alumnos que cursan por segunda vez o más el grado/año de estudio, independientemente si han repetido anteriormente durante su trayectoria. Durante la pandemia por COVID-19 los criterios de evaluación, acreditación y promoción, entre años y el pasaje entre niveles educativos afectaron las tendencias históricas. Actualmente, la finalización de la pandemia y las políticas educativas implementadas por los gobiernos educativos jurisdiccionales inciden en las variaciones que se pueden presentar en el presente relevamiento respecto al año anterior. Uno de los efectos es el incremento de los alumnos repitientes registrados en 2022 en relación al RA2021.

Fuente: Relevamiento Anual 2022. RedFIE-DIE.

Alumnos Repitientes. Mujeres

2.3.6. Alumnos repitientes por ciclo y año de estudio según división político-territorial. Mujeres

División político-territorial	Año de estudio							
	Total	1°	2°	3°	4°	5°	6°	7°
Total País	54.310	669	7.842	11.066	9.815	10.749	10.537	3.632
Ciudad de Buenos Aires	2.283	12	352	361	348	368	400	442
Buenos Aires	23.815	16	3.785	5.225	4.769	4.965	5.055	
Conurbano	14.970	4	2.537	3.466	3.082	2.990	2.891	
Buenos Aires Resto	8.845	12	1.248	1.759	1.687	1.975	2.164	
Catamarca	525	9	70	103	94	118	131	
Córdoba	979	25	229	225	179	169	152	
Corrientes	3.598	135	408	767	767	805	716	
Chaco	1.195			323		403		469
Chubut	187	5	19	29	27	39	68	
Entre Ríos	3.024	82	485	666	526	624	641	
Formosa	757	8	74	103	160	176	236	
Jujuy	223	1	11	25	37	36	58	55
La Pampa	22			9	6	2	5	
La Rioja	327	7	16	71	38	67	59	69
Mendoza	5.067	5	767	730	729	830	1.005	1.001
Misiones	4.660	165	717	741	749	757	761	770
Neuquén	370		10	63	30	77	75	115
Río Negro	344	6	28	40	46	49	75	100
Salta	1.694	9	101	264	274	330	307	409
San Juan	1.152	54	304	348	218	151	77	
San Luis	959	25	98	159	221	227	229	
Santa Cruz	8			3				5
Santa Fe	1.097	88	184	354	189	153	93	36
Santiago del Estero	1.580	15	151	362	318	287	286	161
Tucumán	439	2	33	94	89	113	108	
Tierra del Fuego	5			1	1	3		

Notas:

Incluye 9 alumnos de Aprestamiento.

Los repitientes refieren a aquellos alumnos que cursan por segunda vez o más el grado/año de estudio, independientemente si han repetido anteriormente durante su trayectoria. Durante la pandemia por COVID-19 los criterios de evaluación, acreditación y promoción, entre años y el pasaje entre niveles educativos afectaron las tendencias históricas. Actualmente, la finalización de la pandemia y las políticas educativas implementadas por los gobiernos educativos jurisdiccionales inciden en las variaciones que se pueden presentar en el presente relevamiento respecto al año anterior. Uno de los efectos es el incremento de los alumnos repitientes registrados en 2022 en relación al RA2021.

En el marco de la Ley de Identidad de Género N° 26.743/2012 y el Decreto Nacional 476/2021 y debido a la forma de relevamiento del tema en el RA 2022, la diferencia entre las categorías "Total" y "Varones", incluye tanto a "Mujeres" como otros no binarios, reconocidos con la "X".

Fuente: Relevamiento Anual 2022. RedFIE-DIE.

Alumnos Repitientes. Mujeres

2.3.6.1 Alumnos repitientes del sector de gestión estatal por ciclo y año de estudio según división político-territorial. Mujeres.

División político-territorial	Año de estudio							
	Total	1°	2°	3°	4°	5°	6°	7°
Total País	51.624	636	7.459	10.538	9.355	10.254	9.941	3.441
Ciudad de Buenos Aires	2.026	8	315	313	313	323	350	404
Buenos Aires	22.557	16	3.606	4.980	4.520	4.707	4.728	
Conurbano	14.058	4	2.395	3.274	2.898	2.819	2.668	
Buenos Aires Resto	8.499	12	1.211	1.706	1.622	1.888	2.060	
Catamarca	520	9	69	100	94	117	131	
Córdoba	955	25	223	223	173	162	149	
Corrientes	3.520	135	398	758	754	783	692	
Chaco	1.132			308		378		446
Chubut	162	1	15	24	24	36	62	
Entre Ríos	2.752	77	433	583	487	580	592	
Formosa	740	7	72	99	157	174	231	
Jujuy	218	1	11	25	36	35	57	53
La Pampa	18			8	4	1	5	
La Rioja	322	6	15	69	38	67	59	68
Mendoza	4.906	4	733	709	702	812	975	971
Misiones	4.333	159	682	692	695	713	695	697
Neuquén	365		10	62	30	75	74	114
Río Negro	331	5	26	39	42	49	75	95
Salta	1.655	9	98	260	267	327	296	398
San Juan	1.139	49	302	345	217	150	76	
San Luis	941	25	96	158	216	221	225	
Santa Cruz	5							5
Santa Fe	1.061	83	176	343	183	152	90	34
Santiago del Estero	1.534	15	149	348	313	280	273	156
Tucumán	427	2	30	91	89	109	106	
Tierra del Fuego	5			1	1	3		

Notas:

Incluye 9 alumnos de Aprestamiento.

Los repitientes refieren a aquellos alumnos que cursan por segunda vez o más el grado/año de estudio, independientemente si han repetido anteriormente durante su trayectoria. Durante la pandemia por COVID-19 los criterios de evaluación, acreditación y promoción, entre años y el pasaje entre niveles educativos afectaron las tendencias históricas. Actualmente, la finalización de la pandemia y las políticas educativas implementadas por los gobiernos educativos jurisdiccionales inciden en las variaciones que se pueden presentar en el presente relevamiento respecto al año anterior. Uno de los efectos es el incremento de los alumnos repitientes registrados en 2022 en relación al RA2021.

En el marco de la Ley de Identidad de Género N° 26.743/2012 y el Decreto Nacional 476/2021 y debido a la forma de relevamiento del tema en el RA 2022, la diferencia entre las categorías "Total" y "Varones", incluye tanto a "Mujeres" como otros no binarios, reconocidos con la "X".

Fuente: Relevamiento Anual 2022. RedFIE-DIE.

Alumnos Repitientes. Mujeres

2.3.6.2 Alumnos repitientes del sector de gestión privado por ciclo y año de estudio según división político-territorial. Mujeres.

División político-territorial	Año de estudio							
	Total	1°	2°	3°	4°	5°	6°	7°}
Total País	2.686	33	383	528	460	495	596	191
Ciudad de Buenos Aires	257	4	37	48	35	45	50	38
Buenos Aires	1.258		179	245	249	258	327	
Conurbano	912		142	192	184	171	223	
Buenos Aires Resto	346		37	53	65	87	104	
Catamarca	5		1	3		1		
Córdoba	24		6	2	6	7	3	
Corrientes	78		10	9	13	22	24	
Chaco	63			15		25		23
Chubut	25	4	4	5	3	3	6	
Entre Ríos	272	5	52	83	39	44	49	
Formosa	17	1	2	4	3	2	5	
Jujuy	5				1	1	1	2
La Pampa	4			1	2	1		
La Rioja	5	1	1	2				1
Mendoza	161	1	34	21	27	18	30	30
Misiones	327	6	35	49	54	44	66	73
Neuquén	5			1		2	1	1
Río Negro	13	1	2	1	4			5
Salta	39		3	4	7	3	11	11
San Juan	13	5	2	3	1	1	1	
San Luis	18		2	1	5	6	4	
Santa Cruz	3			3				
Santa Fe	36	5	8	11	6	1	3	2
Santiago del Estero	46		2	14	5	7	13	5
Tucumán	12		3	3		4	2	
Tierra del Fuego								

Notas:

Los repitientes refieren a aquellos alumnos que cursan por segunda vez o más el grado/año de estudio, independientemente si han repetido anteriormente durante su trayectoria. Durante la pandemia por COVID-19 los criterios de evaluación, acreditación y promoción, entre años y el pasaje entre niveles educativos afectaron las tendencias históricas. Actualmente, la finalización de la pandemia y las políticas educativas implementadas por los gobiernos educativos jurisdiccionales inciden en las variaciones que se pueden presentar en el presente relevamiento respecto al año anterior. Uno de los efectos es el incremento de los alumnos repitientes registrados en 2022 en relación al RA2021.

En el marco de la Ley de Identidad de Género N° 26.743/2012 y el Decreto Nacional 476/2021 y debido a la forma de relevamiento del tema en el RA 2022, la diferencia entre las categorías "Total" y "Varones", incluye tanto a "Mujeres" como otros no binarios, reconocidos con la "X".

Fuente: Relevamiento Anual 2022. RedFIE-DIE.

Alumnos Turno

2.3.7. Alumnos por turno de funcionamiento según división político-territorial.

División político-territorial	Turno				
	Total	Mañana *	Intermedio	Tarde	Doble
Total País	4.856.155	2.461.570	8.135	2.018.461	367.989
Ciudad de Buenos Aires	278.233	99.370		57.781	121.082
Buenos Aires	1.734.718	805.707	5.052	817.287	106.672
Conurbano	1.070.944	531.445	3.390	479.338	56.771
Buenos Aires Resto	663.774	274.262	1.662	337.949	49.901
Catamarca	42.657	20.858		16.729	5.070
Córdoba	357.084	196.156	90	148.605	12.233
Corrientes	130.195	74.258	304	54.127	1.506
Chaco	170.078	96.494	60	64.191	9.333
Chubut	60.239	27.224	19	26.128	6.868
Entre Ríos	142.480	74.940	413	58.951	8.176
Formosa	71.956	36.546	694	28.561	6.155
Jujuy	93.931	54.190	100	34.019	5.622
La Pampa	34.033	14.580	30	14.301	5.122
La Rioja	45.737	28.751	5	13.949	3.032
Mendoza	236.854	158.174	129	74.497	4.054
Misiones	188.598	101.597	353	77.867	8.781
Neuquén	85.075	43.697	102	38.633	2.643
Río Negro	90.268	41.228	509	39.700	8.831
Salta	190.876	100.390	92	78.283	12.111
San Juan	90.579	46.771	30	34.343	9.435
San Luis	51.663	28.147	47	22.122	1.347
Santa Cruz	42.484	20.230		21.188	1.066
Santa Fe	388.054	205.155	74	172.668	10.157
Santiago del Estero	137.798	90.659	32	42.033	5.074
Tucumán	175.089	88.365		74.387	12.337
Tierra del Fuego	17.476	8.083		8.111	1.282

Notas:

(*) En Buenos Aires, se incluyen 846 alumnos al turno mañana que cursan en turno alternado. Incluye 720 alumnos de Aprestamiento.

Fuente: Relevamiento Anual 2022. RedFIE-DIE.

Alumnos Turno

2.3.7.1. Alumnos del sector de gestión estatal por turno de funcionamiento según división político-territorial.

División político-territorial	Turno				
	Total	Mañana *	Intermedio	Tarde	Doble
Total País	3.594.775	1.815.641	5.167	1.507.893	266.074
Ciudad de Buenos Aires	145.529	37.364		33.892	74.273
Buenos Aires	1.164.218	515.536	2.217	563.441	83.024
Conurbano	686.468	318.793	1.118	323.202	43.355
Buenos Aires Resto	477.750	196.743	1.099	240.239	39.669
Catamarca	33.758	17.485		11.203	5.070
Córdoba	259.279	152.426	90	103.319	3.444
Corrientes	113.372	65.215	270	47.636	251
Chaco	147.758	82.199	35	57.034	8.490
Chubut	50.882	24.267	19	20.931	5.665
Entre Ríos	103.152	52.605	413	42.969	7.165
Formosa	64.976	32.894	694	25.289	6.099
Jujuy	81.936	45.108	91	31.115	5.622
La Pampa	30.376	13.142	30	12.082	5.122
La Rioja	39.950	23.957	5	12.956	3.032
Mendoza	192.376	131.009	129	59.333	1.905
Misiones	153.746	79.386	329	66.267	7.764
Neuquén	72.750	37.639	102	34.498	511
Río Negro	72.933	34.176	509	32.724	5.524
Salta	163.094	86.250	92	66.696	10.056
San Juan	70.822	36.379	14	25.494	8.935
San Luis	45.543	23.925	47	20.418	1.153
Santa Cruz	35.064	18.286		16.646	132
Santa Fe	281.368	146.827	49	128.115	6.377
Santiago del Estero	118.514	79.121	32	34.641	4.720
Tucumán	139.433	73.412		54.725	11.296
Tierra del Fuego	13.946	7.033		6.469	444

Notas:

(*) En Buenos Aires, se incluyen 559 alumnos al turno mañana que cursan en turno alternado. Incluye 720 alumnos de Aprestamiento.

Fuente: Relevamiento Anual 2022. RedFIE-DIE.

Alumnos Turno

2.3.7.2. Alumnos del sector de gestión privado por turno de funcionamiento según división político-territorial.

División político-territorial	Turno				
	Total	Mañana *	Intermedio	Tarde	Doble
Total País	1.261.380	645.929	2.968	510.568	101.915
Ciudad de Buenos Aires	132.704	62.006		23.889	46.809
Buenos Aires	570.500	290.171	2.835	253.846	23.648
Conurbano	384.476	212.652	2.272	156.136	13.416
Buenos Aires Resto	186.024	77.519	563	97.710	10.232
Catamarca	8.899	3.373		5.526	
Córdoba	97.805	43.730		45.286	8.789
Corrientes	16.823	9.043	34	6.491	1.255
Chaco	22.320	14.295	25	7.157	843
Chubut	9.357	2.957		5.197	1.203
Entre Ríos	39.328	22.335		15.982	1.011
Formosa	6.980	3.652		3.272	56
Jujuy	11.995	9.082	9	2.904	
La Pampa	3.657	1.438		2.219	
La Rioja	5.787	4.794		993	
Mendoza	44.478	27.165		15.164	2.149
Misiones	34.852	22.211	24	11.600	1.017
Neuquén	12.325	6.058		4.135	2.132
Río Negro	17.335	7.052		6.976	3.307
Salta	27.782	14.140		11.587	2.055
San Juan	19.757	10.392	16	8.849	500
San Luis	6.120	4.222		1.704	194
Santa Cruz	7.420	1.944		4.542	934
Santa Fe	106.686	58.328	25	44.553	3.780
Santiago del Estero	19.284	11.538		7.392	354
Tucumán	35.656	14.953		19.662	1.041
Tierra del Fuego	3.530	1.050		1.642	838

Nota:

(*) En Buenos Aires, se incluyen 287 alumnos al turno mañana que cursan en turno alternado.

Fuente: Relevamiento Anual 2022. RedFIE-DIE.

Jornada

2.3.8. Unidades de Servicio de jornada extendida/completa (JE/JC) y alumnos en dichas escuelas según división político-territorial.

División político-territorial	Jornada Extendida y Jornada Completa					
	Unidades de Servicio			Alumnos		
	Total escuelas	de JE/JC	% JE/JC	Total alumnos	en JE/JC	% JE/JC
Total País	22.873	5.368	23,5	4.855.124	726.597	15,0
Ciudad de Buenos Aires	893	493	55,2	278.112	131.012	47,1
Buenos Aires	5.881	750	12,8	1.734.718	141.042	8,1
Conurbano	2.493	322	12,9	1.070.944	79.197	7,4
Buenos Aires Resto	3.388	428	12,6	663.774	61.845	9,3
Catamarca	449	127	28,3	42.657	8.082	18,9
Córdoba	2.064	1.105	53,5	357.084	146.033	40,9
Corrientes	905	53	5,9	130.195	6.321	4,9
Chaco	1.179	89	7,5	170.078	9.096	5,3
Chubut	243	103	42,4	60.239	10.781	17,9
Entre Ríos	1.266	245	19,4	142.480	22.718	15,9
Formosa	581	87	15,0	71.956	6.623	9,2
Jujuy	423	169	40,0	93.931	8.573	9,1
La Pampa	195	65	33,3	34.033	5.109	15,0
La Rioja	365	35	9,6	45.511	4.609	10,1
Mendoza	874	547	62,6	236.786	33.273	14,1
Misiones	1.234	141	11,4	188.598	20.945	11,1
Neuquén	376	66	17,6	85.075	4.445	5,2
Río Negro	394	181	45,9	90.268	19.364	21,5
Salta	831	333	40,1	190.371	24.757	13,0
San Juan	420	103	24,5	90.579	13.002	14,4
San Luis	368	25	6,8	51.663	2.369	4,6
Santa Cruz	118	97	82,2	42.484	36.279	85,4
Santa Fe	1.735	288	16,6	387.943	32.569	8,4
Santiago del Estero	1.257	91	7,2	137.798	10.600	7,7
Tucumán	759	132	17,4	175.089	17.430	10,0
Tierra del Fuego	63	43	68,3	17.476	11.565	66,2

Nota:

El total de alumnos por tipo de jornada puede diferir de la matrícula por año de estudio, dado que en el primer caso la define la unidad de servicio según su oferta, mientras que en el segundo caso se respeta metodológicamente la estructura académica adoptada por la jurisdicción.

Fuente: Relevamiento Anual 2022. RedFIE-DIE.

Jornada

2.3.8.1 Unidades de Servicio del sector de gestión estatal de jornada extendida/completa (JE/JC) y alumnos en dichas escuelas según división político-territorial

División político-territorial	Jornada Extendida y Jornada Completa					
	Unidades de Servicio			Alumnos		
	Total escuelas	de JE/JC	% JE/JC	Total alumnos	en JE/JC	% JE/JC
Total País	18.849	4.711	25,0	3.593.954	558.703	15,5
Ciudad de Buenos Aires	469	287	61,2	145.408	73.489	50,5
Buenos Aires	4.193	556	13,3	1.164.218	87.066	7,5
Conurbano	1.439	202	14,0	686.468	44.649	6,5
Buenos Aires Resto	2.754	354	12,9	477.750	42.417	8,9
Catamarca	427	127	29,7	33.758	8.082	23,9
Córdoba	1.750	1.060	60,6	259.279	134.775	52,0
Corrientes	842	47	5,6	113.372	4.858	4,3
Chaco	1.102	86	7,8	147.758	8.483	5,7
Chubut	206	91	44,2	50.882	8.779	17,3
Entre Ríos	1.092	225	20,6	103.152	19.690	19,1
Formosa	554	86	15,5	64.976	6.567	10,1
Jujuy	386	167	43,3	81.936	8.217	10,0
La Pampa	178	65	36,5	30.376	5.109	16,8
La Rioja	343	35	10,2	39.724	4.609	11,6
Mendoza	728	534	73,4	192.308	30.070	15,6
Misiones	1.104	125	11,3	153.746	17.124	11,1
Neuquén	325	49	15,1	72.750	1.471	2,0
Río Negro	320	159	49,7	72.933	15.217	20,9
Salta	736	324	44,0	162.799	22.508	13,8
San Juan	366	92	25,1	70.822	9.549	13,5
San Luis	327	21	6,4	45.543	2.025	4,4
Santa Cruz	91	91	100,0	35.064	35.064	100,0
Santa Fe	1.432	251	17,5	281.257	26.519	9,4
Santiago del Estero	1.199	84	7,0	118.514	9.051	7,6
Tucumán	629	116	18,4	139.433	11.630	8,3
Tierra del Fuego	50	33	66,0	13.946	8.751	62,7

Nota:

El total de alumnos por tipo de jornada puede diferir de la matrícula por año de estudio, dado que en el primer caso la define la unidad de servicio según su oferta, mientras que en el segundo caso se respeta metodológicamente la estructura académica adoptada por la jurisdicción.

Fuente: Relevamiento Anual 2022. RedFIE-DIE.

Jornada

2.3.8.2 Unidades de Servicio del sector de gestión privado de jornada extendida/completa (JE/JC) y alumnos en dichas escuelas según división político-territorial.

División político-territorial	Jornada Extendida y Jornada Completa					
	Unidades de Servicio			Alumnos		
	Total escuelas	de JE/JC	% JE/JC	Total alumnos	en JE/JC	% JE/JC
Total País	4.024	657	16,3	1.261.170	167.894	13,3
Ciudad de Buenos Aires	424	206	48,6	132.704	57.523	43,3
Buenos Aires	1.688	194	11,5	570.500	53.976	9,5
Conurbano	1.054	120	11,4	384.476	34.548	9,0
Buenos Aires Resto	634	74	11,7	186.024	19.428	10,4
Catamarca	22			8.899		
Córdoba	314	45	14,3	97.805	11.258	11,5
Corrientes	63	6	9,5	16.823	1.463	8,7
Chaco	77	3	3,9	22.320	613	2,7
Chubut	37	12	32,4	9.357	2.002	21,4
Entre Ríos	174	20	11,5	39.328	3.028	7,7
Formosa	27	1	3,7	6.980	56	0,8
Jujuy	37	2	5,4	11.995	356	3,0
La Pampa	17			3.657		
La Rioja	22			5.787		
Mendoza	146	13	8,9	44.478	3.203	7,2
Misiones	130	16	12,3	34.852	3.821	11,0
Neuquén	51	17	33,3	12.325	2.974	24,1
Río Negro	74	22	29,7	17.335	4.147	23,9
Salta	95	9	9,5	27.572	2.249	8,2
San Juan	54	11	20,4	19.757	3.453	17,5
San Luis	41	4	9,8	6.120	344	5,6
Santa Cruz	27	6	22,2	7.420	1.215	16,4
Santa Fe	303	37	12,2	106.686	6.050	5,7
Santiago del Estero	58	7	12,1	19.284	1.549	8,0
Tucumán	130	16	12,3	35.656	5.800	16,3
Tierra del Fuego	13	10	76,9	3.530	2.814	79,7

Nota:

El total de alumnos por tipo de jornada puede diferir de la matrícula por año de estudio, dado que en el primer caso la define la unidad de servicio según su oferta, mientras que en el segundo caso se respeta metodológicamente la estructura académica adoptada por la jurisdicción.

Fuente: Relevamiento Anual 2022. RedFIE-DIE.

Secciones

2.3.9 Secciones por tipo de sección y año de estudio según división político-territorial.

División político-territorial	Tipo de sección y año de estudio										
	Total	Independientes								Múltiples	Multinivel
		Total	1°	2°	3°	4°	5°	6°	7°		
Total País	217.932	205.603	32.732	32.720	32.548	32.014	31.580	31.859	12.150	12.329	1.645
Ciudad de Buenos Aires	12.149	12.146	1.777	1.733	1.722	1.740	1.724	1.734	1.716	3	
Buenos Aires	67.452	65.615	10.922	10.960	10.969	10.993	10.867	10.904		1.837	1
Conurbano	39.998	39.950	6.649	6.682	6.664	6.699	6.637	6.619		48	
Buenos Aires Resto	27.454	25.665	4.273	4.278	4.305	4.294	4.230	4.285		1.789	1
Catamarca	2.798	2.366	406	399	394	382	381	404		432	
Córdoba	15.475	14.641	2.506	2.490	2.445	2.402	2.365	2.433		834	420
Corrientes	6.744	6.184	1.054	1.040	1.084	1.020	978	1.008		560	186
Chaco	8.494	7.389	1.113	1.110	1.078	1.047	1.039	1.026	976	1.105	
Chubut	2.921	2.852	488	472	470	478	473	471		69	1
Entre Ríos	7.934	7.199	1.221	1.239	1.233	1.183	1.150	1.173		735	245
Formosa	4.161	3.546	614	596	606	592	559	579		615	
Jujuy	4.654	4.337	631	621	626	601	606	621	631	317	38
La Pampa	1.824	1.752	294	293	300	292	282	291		72	21
La Rioja	2.738	2.497	365	360	366	354	356	353	343	241	91
Mendoza	10.268	9.885	1.438	1.472	1.433	1.400	1.381	1.386	1.375	383	13
Misiones	9.547	8.347	1.235	1.267	1.225	1.177	1.142	1.168	1.133	1.200	110
Neuquén	4.460	4.273	607	614	622	605	603	610	612	187	32
Río Negro	4.683	4.537	654	668	654	639	640	644	638	146	10
Salta	8.441	7.823	1.134	1.129	1.133	1.103	1.101	1.103	1.120	618	173
San Juan	4.294	4.131	714	724	694	680	663	656		163	9
San Luis	2.790	2.639	437	437	442	431	448	444		151	16
Santa Cruz	1.923	1.900	271	278	274	266	267	271	273	23	3
Santa Fe	18.666	17.804	2.645	2.613	2.594	2.512	2.470	2.464	2.506	862	94
Santiago del Estero	7.230	6.004	888	881	882	847	844	835	827	1.226	135
Tucumán	7.443	6.903	1.181	1.176	1.164	1.130	1.108	1.144		540	47
Tierra del Fuego	843	833	137	148	138	140	133	137		10	

Fuente: Relevamiento Anual 2022. RedFIE-DIE.

Secciones

2.3.9.1 Secciones del sector de gestión estatal por tipo de sección y año de estudio según división político-territorial.

División político-territorial	Tipo de sección y año de estudio										
	Total	Independientes								Múltiples	Multinivel
		Total	1°	2°	3°	4°	5°	6°	7		
Total País	169.306	157.115	24.842	24.903	24.782	24.383	24.074	24.411	9.720	12.191	1.628
Ciudad de Buenos Aires	6.820	6.820	1.014	961	952	973	968	984	968		
Buenos Aires	46.288	44.469	7.333	7.405	7.414	7.478	7.392	7.447		1.819	1
Conurbano	25.669	25.624	4.224	4.275	4.257	4.313	4.282	4.273		45	
Buenos Aires Resto	20.619	18.845	3.109	3.130	3.157	3.165	3.110	3.174		1.774	1
Catamarca	2.438	2.006	342	336	335	324	325	344		432	
Córdoba	12.015	11.188	1.911	1.897	1.860	1.832	1.807	1.881		827	418
Corrientes	6.025	5.465	931	916	963	899	863	893		560	185
Chaco	7.551	6.451	962	969	940	910	909	901	860	1.100	
Chubut	2.534	2.465	421	405	405	413	411	410		69	1
Entre Ríos	6.233	5.509	927	947	945	905	880	905		724	240
Formosa	3.855	3.240	560	544	556	542	509	529		615	
Jujuy	4.164	3.851	561	550	552	534	537	553	564	313	38
La Pampa	1.667	1.597	267	268	273	266	257	266		70	21
La Rioja	2.484	2.244	328	323	330	317	320	317	309	240	91
Mendoza	8.557	8.175	1.181	1.214	1.181	1.157	1.145	1.150	1.147	382	13
Misiones	8.165	6.991	1.017	1.061	1.026	988	957	986	956	1.174	104
Neuquén	3.873	3.690	520	529	535	523	519	529	535	183	32
Río Negro	3.895	3.756	534	550	539	527	532	538	536	139	10
Salta	7.315	6.701	963	960	968	940	945	958	967	614	173
San Juan	3.524	3.367	585	594	565	552	539	532		157	9
San Luis	2.469	2.319	384	384	388	378	393	392		150	16
Santa Cruz	1.608	1.586	225	232	229	224	221	226	229	22	2
Santa Fe	14.471	13.628	2.022	2.002	1.987	1.919	1.893	1.884	1.921	843	92
Santiago del Estero	6.522	5.298	785	778	781	746	744	736	728	1.224	135
Tucumán	6.133	5.609	956	955	944	919	898	937		524	47
Tierra del Fuego	700	690	113	123	114	117	110	113		10	

Fuente: Relevamiento Anual 2022. RedFIE-DIE..

Secciones

2.3.9.2 Secciones del sector de gestión privado por tipo de sección y año de estudio según división político-territorial.

División político-territorial	Tipo de sección y año de estudio										
	Total	Independientes								Múltiples	Multinivel
		Total	1°	2°	3°	4°	5°	6°	7		
Total País	48.626	48.488	7.890	7.817	7.766	7.631	7.506	7.448	2.430	138	17
Ciudad de Buenos Aires	5.329	5.326	763	772	770	767	756	750	748	3	
Buenos Aires	21.164	21.146	3.589	3.555	3.555	3.515	3.475	3.457		18	
Conurbano	14.329	14.326	2.425	2.407	2.407	2.386	2.355	2.346		3	
Buenos Aires Resto	6.835	6.820	1.164	1.148	1.148	1.129	1.120	1.111		15	
Catamarca	360	360	64	63	59	58	56	60			
Córdoba	3.460	3.453	595	593	585	570	558	552		7	2
Corrientes	719	719	123	124	121	121	115	115			1
Chaco	943	938	151	141	138	137	130	125	116	5	
Chubut	387	387	67	67	65	65	62	61			
Entre Ríos	1.701	1.690	294	292	288	278	270	268		11	5
Formosa	306	306	54	52	50	50	50	50			
Jujuy	490	486	70	71	74	67	69	68	67	4	
La Pampa	157	155	27	25	27	26	25	25		2	
La Rioja	254	253	37	37	36	37	36	36	34	1	
Mendoza	1.711	1.710	257	258	252	243	236	236	228	1	
Misiones	1.382	1.356	218	206	199	189	185	182	177	26	6
Neuquén	587	583	87	85	87	82	84	81	77	4	
Río Negro	788	781	120	118	115	112	108	106	102	7	
Salta	1.126	1.122	171	169	165	163	156	145	153	4	
San Juan	770	764	129	130	129	128	124	124		6	
San Luis	321	320	53	53	54	53	55	52		1	
Santa Cruz	315	314	46	46	45	42	46	45	44	1	1
Santa Fe	4.195	4.176	623	611	607	593	577	580	585	19	2
Santiago del Estero	708	706	103	103	101	101	100	99	99	2	
Tucumán	1.310	1.294	225	221	220	211	210	207		16	
Tierra del Fuego	143	143	24	25	24	23	23	24			

Fuente: Relevamiento Anual 2022. RedFIE-DIE.

Cargos

2.3.10 Cargos docentes por pertenencia a planta orgánica funcional y función educativa según división político-territorial.

División político-territorial	Total	Dentro de la Planta Funcional				Fuera de la Planta Funcional
		Dirección	Frente a alumnos	Apoyo	Personal único	
Total País	382.360	42.959	292.277	30.981	6.358	9.785
Ciudad de Buenos Aires	33.456	2.785	24.688	3.191	13	2.779
Buenos Aires	100.609	13.868	67.792	15.234	1.038	2.677
Conurbano	58.338	7.972	40.816	7.638	52	1.860
Buenos Aires Resto	42.271	5.896	26.976	7.596	986	817
Catamarca	6.840	609	5.444	454	237	96
Córdoba	23.531	2.695	19.148	679	880	129
Corrientes	11.426	955	9.318	356	447	350
Chaco	13.217	989	10.859	386	541	442
Chubut	5.978	652	4.647	581	5	93
Entre Ríos	15.632	1.846	11.795	985	699	307
Formosa	6.912	507	6.017	135	205	48
Jujuy	8.835	1.112	7.278	224	159	62
La Pampa	3.952	433	3.288	195	20	16
La Rioja	5.633	526	4.420	150	205	332
Mendoza	18.205	2.382	14.336	1.041	145	301
Misiones	11.928	1.522	10.214	135	24	33
Neuquén	8.741	862	7.079	633	68	99
Río Negro	9.582	1.088	8.044	188	32	230
Salta	17.844	1.742	12.912	1.943	375	872
San Juan	8.079	878	6.556	302	41	302
San Luis	5.710	553	4.362	383	129	283
Santa Cruz	3.768	413	2.686	642	6	21
Santa Fe	30.851	3.293	26.631	494	361	72
Santiago del Estero	11.954	956	9.455	672	691	180
Tucumán	17.437	2.054	14.020	1.270	34	59
Tierra del Fuego	2.240	239	1.288	708	3	2

Nota:

Se consideran los cargos docentes correspondientes a establecimientos educativos que se encuentran en estado activo e inactivo con docentes al 30 de abril de 2022.

Fuente: Relevamiento Anual 2022. RedFIE-DIE.

Cargos

2.3.10.1. Cargos docentes del sector de gestión estatal por pertenencia a planta orgánica funcional y función educativa según división político-territorial.

División político-territorial	Total	Dentro de la Planta Funcional				Fuera de la Planta Funcional
		Dirección	Frente a alumnos	Apoyo	Personal único	
Total País	293.171	32.136	227.349	24.029	6.265	3.392
Ciudad de Buenos Aires	18.589	1.643	14.390	1.991	7	558
Buenos Aires	69.808	9.227	46.237	12.899	1.009	436
Conurbano	37.694	4.922	26.207	6.351	39	175
Buenos Aires Resto	32.114	4.305	20.030	6.548	970	261
Catamarca	5.971	530	4.743	406	237	55
Córdoba	17.937	1.955	14.827	209	870	76
Corrientes	9.829	797	8.186	228	446	172
Chaco	11.539	847	9.681	329	533	149
Chubut	5.054	548	3.960	494	4	48
Entre Ríos	12.153	1.343	9.241	803	688	78
Formosa	6.361	451	5.566	113	205	26
Jujuy	7.782	988	6.447	148	157	42
La Pampa	3.646	396	3.045	184	20	1
La Rioja	5.033	469	3.966	125	204	269
Mendoza	14.897	1.994	11.865	787	142	109
Misiones	10.146	1.231	8.796	88	23	8
Neuquén	7.410	722	6.072	523	67	26
Río Negro	7.744	897	6.722	75	31	19
Salta	15.323	1.492	11.117	1.569	375	770
San Juan	6.399	705	5.438	155	40	61
San Luis	4.751	441	3.645	280	127	258
Santa Cruz	3.001	334	2.193	469	5	
Santa Fe	23.541	2.392	20.491	273	347	38
Santiago del Estero	10.374	819	8.260	432	691	172
Tucumán	13.961	1.726	11.338	842	34	21
Tierra del Fuego	1.922	189	1.123	607	3	

Nota:

Se consideran los cargos docentes correspondientes a establecimientos educativos que se encuentran en estado activo e inactivo con docentes al 30 de abril de 2022.

Fuente: Relevamiento Anual 2022. RedFIE-DIE.

Cargos

2.3.10.2. Cargos docentes del sector de gestión privado por pertenencia a planta orgánica funcional y función educativa según división político-territorial.

División político-territorial	Total	Dentro de la Planta Funcional				Fuera de la Planta Funcional
		Dirección	Frente a alumnos	Apoyo	Personal único	
Total País	89.189	10.823	64.928	6.952	93	6.393
Ciudad de Buenos Aires	14.867	1.142	10.298	1.200	6	2.221
Buenos Aires	30.801	4.641	21.555	2.335	29	2.241
Conurbano	20.644	3.050	14.609	1.287	13	1.685
Buenos Aires Resto	10.157	1.591	6.946	1.048	16	556
Catamarca	869	79	701	48		41
Córdoba	5.594	740	4.321	470	10	53
Corrientes	1.597	158	1.132	128	1	178
Chaco	1.678	142	1.178	57	8	293
Chubut	924	104	687	87	1	45
Entre Ríos	3.479	503	2.554	182	11	229
Formosa	551	56	451	22		22
Jujuy	1.053	124	831	76	2	20
La Pampa	306	37	243	11		15
La Rioja	600	57	454	25	1	63
Mendoza	3.308	388	2.471	254	3	192
Misiones	1.782	291	1.418	47	1	25
Neuquén	1.331	140	1.007	110	1	73
Río Negro	1.838	191	1.322	113	1	211
Salta	2.521	250	1.795	374		102
San Juan	1.680	173	1.118	147	1	241
San Luis	959	112	717	103	2	25
Santa Cruz	767	79	493	173	1	21
Santa Fe	7.310	901	6.140	221	14	34
Santiago del Estero	1.580	137	1.195	240		8
Tucumán	3.476	328	2.682	428		38
Tierra del Fuego	318	50	165	101		2

Nota:

Se consideran los cargos docentes correspondientes a establecimientos educativos que se encuentran en estado activo e inactivo con docentes al 30 de abril de 2022.

Fuente: Relevamiento Anual 2022. RedFIE-DIE.

Horas Cátedra

2.3.11 Horas cátedra frente a alumnos por pertenencia a la planta orgánica funcional y sector de gestión según división político-territorial.

División político-territorial	Total	Dentro de la Planta Funcional		Fuera de la Planta Funcional	
		Sector de gestión		Sector de gestión	
		Estatal	Privado	Estatal	Privado
Total País	1.051.200	664.073	345.958	5.449	35.722
Ciudad de Buenos Aires	94.408	25.384	57.760	572	10.692
Buenos Aires	572.982	359.417	196.154	647	16.766
Conurbano	341.660	195.933	134.219	308	11.201
Buenos Aires Resto	231.323	163.484	61.935	339	5.565
Catamarca	41	40		1	
Córdoba	87.411	70.976	16.286	48	101
Corrientes	2.279	121	1.741		417
Chaco	6.016	4.695	1.043	28	250
Chubut	5.098	2.513	2.514	22	49
Entre Ríos	20.796	15.237	3.967	182	1.410
Formosa	293	25	191		77
Jujuy	118	28	83	2	5
La Pampa	62		62		
La Rioja	6.114	4.519	277	1.047	271
Mendoza	41.006	27.396	11.146	931	1.533
Misiones	56.149	46.454	9.419	196	80
Neuquén	337		55		282
Río Negro	11.942	9.342	1.890	8	702
Salta	60.066	48.574	10.981	379	132
San Juan	6.484	67	4.084		2.333
San Luis	6.560	4.886	1.342	332	
Santa Cruz	10.546	7.292	2.594	476	184
Santa Fe	51.836	29.901	20.964	533	438
Santiago del Estero	2.297	1.149	1.103	45	
Tucumán	342	342			
Tierra del Fuego	8.017	5.715	2.302		

Notas:

Los módulos son convertidos a Horas Cátedra bajo la relación 1 módulo = 1,5 horas cátedra.

Los módulos sólo se presentan en Educación Común en la provincia de Buenos Aires.

Diferencia entre parciales (Conurbano y Resto) y total (Buenos Aires) por redondeo.

Se consideran las horas cátedra correspondientes a establecimientos educativos que se encuentran en estado activo e inactivo con docentes al 30 de abril de 2022.

Fuente: Relevamiento Anual 2022. RedFIE-DIE.

Alumnos Salidos con Pase

2.3.12 Alumnos salidos con pase por año de estudio según división político-territorial. Año 2021.

División político-territorial	Año de estudio							
	Total	1°	2°	3°	4°	5°	6°	7°
Total País	130.503	23.179	23.656	23.005	20.951	19.064	15.673	4.975
Ciudad de Buenos Aires	5.799	942	1.016	972	889	860	671	449
Buenos Aires	55.462	9.519	10.602	10.675	9.517	8.628	6.521	
Conurbano	34.140	5.879	6.576	6.504	5.899	5.327	3.955	
Buenos Aires Resto	21.322	3.640	4.026	4.171	3.618	3.301	2.566	
Catamarca	535	98	105	100	79	87	66	
Córdoba	10.037	2.006	1.906	1.742	1.645	1.486	1.252	
Corrientes	1.948	355	394	340	317	317	225	
Chaco	5.116	799	779	767	756	753	722	540
Chubut	1.793	301	327	332	341	260	232	
Entre Ríos	2.318	427	476	436	384	334	261	
Formosa	1.904	395	331	332	333	273	240	
Jujuy	1.347	246	214	200	202	186	178	121
La Pampa	541	91	113	108	97	74	58	
La Rioja	937	145	155	172	112	93	155	105
Mendoza	7.860	1.444	1.273	1.288	1.167	996	880	812
Misiones	7.182	1.270	1.239	1.096	1.050	949	893	685
Neuquén	1.199	196	189	186	197	173	158	100
Río Negro	2.311	399	393	383	335	306	271	224
Salta	3.554	664	600	576	486	471	397	360
San Juan	1.070	242	202	199	186	151	90	
San Luis	898	184	194	143	133	144	100	
Santa Cruz	1.227	195	198	189	170	167	171	137
Santa Fe	12.945	2.312	2.233	2.016	1.807	1.676	1.599	1.302
Santiago del Estero	1.368	302	178	184	215	193	156	140
Tucumán	2.508	506	430	439	415	403	315	
Tierra del Fuego	644	141	109	130	118	84	62	

Notas:

Los alumnos salidos con pase refieren a aquellos que dejaron de asistir al establecimiento en el transcurso del año lectivo y fue dado de baja de los registros, habiendo solicitado pase a otra escuela.

Durante la pandemia por COVID-19 los criterios de evaluación, acreditación y promoción, entre años y el pasaje entre niveles educativos afectaron las tendencias históricas. Actualmente, la finalización de la pandemia y las políticas educativas implementadas por los gobiernos educativos jurisdiccionales inciden en las variaciones que se pueden presentar en el presente relevamiento respecto al año anterior. Uno de los efectos es el incremento de los alumnos salidos con pase del ciclo lectivo 2021 registrados en el RA2022.

Fuente: Relevamiento Anual 2022. RedFIE-DIE.

Alumnos Salidos con Pase

2.3.12.1 Alumnos salidos con pase del sector de gestión estatal por año de estudio según división político-territorial. Año 2021.

División político-territorial	Año de estudio							
	Total	1°	2°	3°	4°	5°	6°	7°
Total País	115.695	20.447	20.805	20.195	18.500	17.003	14.117	4.628
Ciudad de Buenos Aires	4.241	688	718	714	673	620	496	332
Buenos Aires	47.028	7.976	8.861	8.988	8.047	7.447	5.709	
Conurbano	27.962	4.764	5.288	5.243	4.833	4.452	3.382	
Buenos Aires Resto	19.066	3.212	3.573	3.745	3.214	2.995	2.327	
Catamarca	489	85	96	91	74	83	60	
Córdoba	9.345	1.858	1.784	1.607	1.511	1.396	1.189	
Corrientes	1.839	331	373	314	297	303	221	
Chaco	4.843	753	744	737	716	688	687	518
Chubut	1.723	284	315	320	327	253	224	
Entre Ríos	2.092	375	443	379	352	306	237	
Formosa	1.798	377	315	312	316	249	229	
Jujuy	1.256	221	197	192	189	175	169	113
La Pampa	528	90	109	105	97	72	55	
La Rioja	814	126	144	135	98	88	131	92
Mendoza	7.557	1.400	1.217	1.221	1.120	946	852	801
Misiones	6.821	1.195	1.164	1.047	1.002	903	848	662
Neuquén	1.061	180	174	166	176	156	118	91
Río Negro	2.155	366	370	365	308	285	255	206
Salta	3.304	614	557	529	453	445	365	341
San Juan	1.026	230	192	194	179	145	86	
San Luis	864	179	187	136	128	138	96	
Santa Cruz	1.140	184	190	169	155	155	154	133
Santa Fe	11.624	2.061	2.001	1.791	1.606	1.511	1.447	1.207
Santiago del Estero	1.286	287	165	170	201	185	146	132
Tucumán	2.287	460	394	403	370	374	286	
Tierra del Fuego	574	127	95	110	105	80	57	

Notas:

Los alumnos salidos con pase refieren a aquellos que dejaron de asistir al establecimiento en el transcurso del año lectivo y fue dado de baja de los registros, habiendo solicitado pase a otra escuela.

Durante la pandemia por COVID-19 los criterios de evaluación, acreditación y promoción, entre años y el pasaje entre niveles educativos afectaron las tendencias históricas. Actualmente, la finalización de la pandemia y las políticas educativas implementadas por los gobiernos educativos jurisdiccionales inciden en las variaciones que se pueden presentar en el presente relevamiento respecto al año anterior. Uno de los efectos es el incremento de los alumnos salidos con pase del ciclo lectivo 2021 registrados en el RA2022.

Fuente: Relevamiento Anual 2022. RedFIE-DIE.

Alumnos Salidos con Pase

2.3.12.2 Alumnos salidos con pase del sector de gestión privado por año de estudio según división político-territorial. Año 2021.

División político-territorial	Año de estudio							
	Total	1°	2°	3°	4°	5°	6°	7°
Total País	14.808	2.732	2.851	2.810	2.451	2.061	1.556	347
Ciudad de Buenos Aires	1.558	254	298	258	216	240	175	117
Buenos Aires	8.434	1.543	1.741	1.687	1.470	1.181	812	
Conurbano	6.178	1.115	1.288	1.261	1.066	875	573	
Buenos Aires Resto	2.256	428	453	426	404	306	239	
Catamarca	46	13	9	9	5	4	6	
Córdoba	692	148	122	135	134	90	63	
Corrientes	109	24	21	26	20	14	4	
Chaco	273	46	35	30	40	65	35	22
Chubut	70	17	12	12	14	7	8	
Entre Ríos	226	52	33	57	32	28	24	
Formosa	106	18	16	20	17	24	11	
Jujuy	91	25	17	8	13	11	9	8
La Pampa	13	1	4	3		2	3	
La Rioja	123	19	11	37	14	5	24	13
Mendoza	303	44	56	67	47	50	28	11
Misiones	361	75	75	49	48	46	45	23
Neuquén	138	16	15	20	21	17	40	9
Río Negro	156	33	23	18	27	21	16	18
Salta	250	50	43	47	33	26	32	19
San Juan	44	12	10	5	7	6	4	
San Luis	34	5	7	7	5	6	4	
Santa Cruz	87	11	8	20	15	12	17	4
Santa Fe	1.321	251	232	225	201	165	152	95
Santiago del Estero	82	15	13	14	14	8	10	8
Tucumán	221	46	36	36	45	29	29	
Tierra del Fuego	70	14	14	20	13	4	5	

Notas:

Los alumnos salidos con pase refieren a aquellos que dejaron de asistir al establecimiento en el transcurso del año lectivo y fue dado de baja de los registros, habiendo solicitado pase a otra escuela.

Durante la pandemia por COVID-19 los criterios de evaluación, acreditación y promoción, entre años y el pasaje entre niveles educativos afectaron las tendencias históricas. Actualmente, la finalización de la pandemia y las políticas educativas implementadas por los gobiernos educativos jurisdiccionales inciden en las variaciones que se pueden presentar en el presente relevamiento respecto al año anterior. Uno de los efectos es el incremento de los alumnos salidos con pase del ciclo lectivo 2021 registrados en el RA2022.

Fuente: Relevamiento Anual 2022. RedFIE-DIE.

Alumnos Salidos con Pase. Mujeres

2.3.13 Alumnos salidos con pase por año de estudio según división político-territorial. Mujeres. Año 2021.

División político-territorial	Año de estudio							
	Total	1°	2°	3°	4°	5°	6°	7°
Total País	65.715	11.486	12.149	11.544	10.558	9.610	7.873	2.495
Ciudad de Buenos Aires	2.868	451	527	492	433	415	321	229
Buenos Aires	28.528	4.810	5.666	5.372	4.846	4.459	3.375	
Conurbano	17.634	2.998	3.522	3.292	3.016	2.757	2.049	
Buenos Aires Resto	10.894	1.812	2.144	2.080	1.830	1.702	1.326	
Catamarca	267	46	54	56	36	38	37	
Córdoba	4.845	920	947	865	812	705	596	
Corrientes	940	158	191	154	166	163	108	
Chaco	2.493	387	379	350	394	352	367	264
Chubut	932	155	151	188	172	135	131	
Entre Ríos	1.123	202	216	208	188	160	149	
Formosa	966	178	145	174	187	147	135	
Jujuy	686	128	114	94	105	96	89	60
La Pampa	241	50	40	51	35	37	28	
La Rioja	499	76	93	107	57	55	62	49
Mendoza	4.087	747	679	658	628	511	451	413
Misiones	3.528	627	575	534	519	485	411	377
Neuquén	634	107	112	117	83	79	86	50
Río Negro	1.179	206	191	196	157	159	144	126
Salta	1.736	286	291	296	247	242	205	169
San Juan	510	105	101	94	72	87	51	
San Luis	445	87	106	67	69	76	40	
Santa Cruz	638	109	96	103	91	84	78	77
Santa Fe	6.303	1.151	1.120	987	885	778	762	620
Santiago del Estero	633	159	78	95	92	86	62	61
Tucumán	1.286	273	223	215	205	213	157	
Tierra del Fuego	348	68	54	71	79	48	28	

Notas:

Los alumnos salidos con pase refieren a aquellos que dejaron de asistir al establecimiento en el transcurso del año lectivo y fue dado de baja de los registros, habiendo solicitado pase a otra escuela.

Durante la pandemia por COVID-19 los criterios de evaluación, acreditación y promoción, entre años y el pasaje entre niveles educativos afectaron las tendencias históricas. Actualmente, la finalización de la pandemia y las políticas educativas implementadas por los gobiernos educativos jurisdiccionales inciden en las variaciones que se pueden presentar en el presente relevamiento respecto al año anterior. Uno de los efectos es el incremento de los alumnos salidos con pase del ciclo lectivo 2021 registrados en el RA2022.

En el marco de la Ley de Identidad de Género N° 26.743/2012 y el Decreto Nacional 476/2021 y debido a la forma de relevamiento del tema en el RA 2022, la diferencia entre las categorías "Total" y "Varones", incluye tanto a "Mujeres" como otros no binarios, reconocidos con la "X".

Fuente: Relevamiento Anual 2022. RedFIE-DIE.

Alumnos Salidos con Pase. Mujeres

2.3.13.1 Alumnos salidos con pase del sector de gestión estatal por año de estudio según división político-territorial. Mujeres. Año 2021.

División político-territorial	Año de estudio							
	Total	1°	2°	3°	4°	5°	6°	7°
Total País	58.139	10.125	10.635	10.143	9.319	8.560	7.060	2.297
Ciudad de Buenos Aires	2.051	327	363	352	315	305	231	158
Buenos Aires	24.211	4.047	4.734	4.546	4.121	3.817	2.946	
Conurbano	14.430	2.438	2.828	2.657	2.478	2.278	1.751	
Buenos Aires Resto	9.781	1.609	1.906	1.889	1.643	1.539	1.195	
Catamarca	244	39	50	50	34	36	35	
Córdoba	4.513	857	886	806	748	655	561	
Corrientes	883	144	178	141	156	157	107	
Chaco	2.363	366	361	344	369	326	343	254
Chubut	898	145	147	181	166	132	127	
Entre Ríos	1.015	175	203	181	172	147	137	
Formosa	917	171	137	165	181	135	128	
Jujuy	643	117	103	90	101	90	85	57
La Pampa	237	49	39	49	35	37	28	
La Rioja	427	68	85	72	51	53	61	37
Mendoza	3.923	717	647	624	602	491	436	406
Misiones	3.337	583	531	513	497	461	386	366
Neuquén	549	101	102	102	72	71	57	44
Río Negro	1.101	188	181	188	147	148	135	114
Salta	1.602	265	268	267	233	230	182	157
San Juan	490	102	96	91	68	84	49	
San Luis	426	85	102	64	65	73	37	
Santa Cruz	586	102	92	91	81	77	66	77
Santa Fe	5.630	1.015	999	877	771	703	694	571
Santiago del Estero	595	152	76	84	85	83	59	56
Tucumán	1.193	249	209	206	180	204	145	
Tierra del Fuego	305	61	46	59	69	45	25	

Notas:

Los alumnos salidos con pase refieren a aquellos que dejaron de asistir al establecimiento en el transcurso del año lectivo y fue dado de baja de los registros, habiendo solicitado pase a otra escuela.

Durante la pandemia por COVID-19 los criterios de evaluación, acreditación y promoción, entre años y el pasaje entre niveles educativos afectaron las tendencias históricas. Actualmente, la finalización de la pandemia y las políticas educativas implementadas por los gobiernos educativos jurisdiccionales inciden en las variaciones que se pueden presentar en el presente relevamiento respecto al año anterior. Uno de los efectos es el incremento de los alumnos salidos con pase del ciclo lectivo 2021 registrados en el RA2022.

En el marco de la Ley de Identidad de Género N° 26.743/2012 y el Decreto Nacional 476/2021 y debido a la forma de relevamiento del tema en el RA 2022, la diferencia entre las categorías "Total" y "Varones", incluye tanto a "Mujeres" como otros no binarios, reconocidos con la "X".

Fuente: Relevamiento Anual 2022. RedFIE-DIE.

Alumnos Salidos con Pase. Mujeres

2.3.13.2 Alumnos salidos con pase del sector de gestión privado por año de estudio según división político-territorial. Mujeres. Año 2021.

División político-territorial	Año de estudio							
	Total	1°	2°	3°	4°	5°	6°	7°
Total País	7.576	1.361	1.514	1.401	1.239	1.050	813	198
Ciudad de Buenos Aires	817	124	164	140	118	110	90	71
Buenos Aires	4.317	763	932	826	725	642	429	
Conurbano	3.204	560	694	635	538	479	298	
Buenos Aires Resto	1.113	203	238	191	187	163	131	
Catamarca	23	7	4	6	2	2	2	
Córdoba	332	63	61	59	64	50	35	
Corrientes	57	14	13	13	10	6	1	
Chaco	130	21	18	6	25	26	24	10
Chubut	34	10	4	7	6	3	4	
Entre Ríos	108	27	13	27	16	13	12	
Formosa	49	7	8	9	6	12	7	
Jujuy	43	11	11	4	4	6	4	3
La Pampa	4	1	1	2				
La Rioja	72	8	8	35	6	2	1	12
Mendoza	164	30	32	34	26	20	15	7
Misiones	191	44	44	21	22	24	25	11
Neuquén	85	6	10	15	11	8	29	6
Río Negro	78	18	10	8	10	11	9	12
Salta	134	21	23	29	14	12	23	12
San Juan	20	3	5	3	4	3	2	
San Luis	19	2	4	3	4	3	3	
Santa Cruz	52	7	4	12	10	7	12	
Santa Fe	673	136	121	110	114	75	68	49
Santiago del Estero	38	7	2	11	7	3	3	5
Tucumán	93	24	14	9	25	9	12	
Tierra del Fuego	43	7	8	12	10	3	3	

Notas:

Los alumnos salidos con pase refieren a aquellos que dejaron de asistir al establecimiento en el transcurso del año lectivo y fue dado de baja de los registros, habiendo solicitado pase a otra escuela.

Durante la pandemia por COVID-19 los criterios de evaluación, acreditación y promoción, entre años y el pasaje entre niveles educativos afectaron las tendencias históricas. Actualmente, la finalización de la pandemia y las políticas educativas implementadas por los gobiernos educativos jurisdiccionales inciden en las variaciones que se pueden presentar en el presente relevamiento respecto al año anterior. Uno de los efectos es el incremento de los alumnos salidos con pase del ciclo lectivo 2021 registrados en el RA2022.

En el marco de la Ley de Identidad de Género N° 26.743/2012 y el Decreto Nacional 476/2021 y debido a la forma de relevamiento del tema en el RA 2022, la diferencia entre las categorías "Total" y "Varones", incluye tanto a "Mujeres" como otros no binarios, reconocidos con la "X".

Fuente: Relevamiento Anual 2022. RedFIE-DIE.

Alumnos Salidos sin Pase

2.3.14 Alumnos salidos sin pase por año de estudio según división político-territorial. Año 2021.

División político-territorial	Año de estudio							
	Total	1°	2°	3°	4°	5°	6°	7°
Total País	8.953	1.418	1.418	1.459	1.331	1.327	1.311	689
Ciudad de Buenos Aires	417	52	76	76	71	70	45	27
Buenos Aires	1.338	229	251	260	226	208	164	
Conurbano	976	177	176	188	162	149	124	
Buenos Aires Resto	362	52	75	72	64	59	40	
Catamarca	135	15	23	27	25	21	24	
Córdoba	162	22	38	30	27	25	20	
Corrientes	217	36	23	32	30	47	49	
Chaco	949	129	145	145	142	124	140	124
Chubut	53	17	8	10	8	3	7	
Entre Ríos	666	115	119	108	113	103	108	
Formosa	649	98	107	108	100	122	114	
Jujuy	75	9	17	11	11	11	2	14
La Pampa	3	1	2					
La Rioja	83	11	10	30	1	4	24	3
Mendoza	150	35	26	26	25	15	11	12
Misiones	1.452	207	163	213	181	219	211	258
Neuquén	471	71	63	68	74	68	72	55
Río Negro	66	9	8	11	7	12	5	14
Salta	443	75	65	60	61	44	63	75
San Juan	203	38	37	41	36	26	25	
San Luis	370	58	60	67	57	64	64	
Santa Cruz	57	6	9	7	4	15	8	8
Santa Fe	303	34	29	23	42	43	63	69
Santiago del Estero	269	52	35	34	38	31	49	30
Tucumán	379	87	85	71	45	48	43	
Tierra del Fuego	43	12	19	1	7	4		

Notas:

Los alumnos salidos sin pase refieren a aquellos que dejaron de asistir al establecimiento en el transcurso del año lectivo y fue dado de baja de los registros, sin haber solicitado pase a otra escuela.

Durante la pandemia por COVID-19 los criterios de evaluación, acreditación y promoción, entre años y el pasaje entre niveles educativos afectaron las tendencias históricas. Actualmente, la finalización de la pandemia y las políticas educativas implementadas por los gobiernos educativos jurisdiccionales inciden en las variaciones que se pueden presentar en el presente relevamiento respecto al año anterior. Uno de los efectos es el incremento de los alumnos salidos sin pase del ciclo lectivo 2021 registrados en el RA2022. Los alumnos salidos con pase refieren a aquellos que dejaron de asistir al establecimiento en el transcurso del año lectivo y fue dado de baja de los registros, habiendo solicitado pase a otra escuela.

Durante la pandemia por COVID-19 los criterios de evaluación, acreditación y promoción, entre años y el pasaje entre niveles educativos afectaron las tendencias históricas. Actualmente, la finalización de la pandemia y las políticas educativas implementadas por los gobiernos educativos jurisdiccionales inciden en las variaciones que se pueden presentar en el presente relevamiento respecto al año anterior. Uno de los efectos es el incremento de los alumnos salidos con pase del ciclo lectivo 2021 registrados en el RA2022.

Fuente: Relevamiento Anual 2022. RedFIE-DIE.

Alumnos Salidos sin Pase

2.3.14.1 Alumnos salidos sin pase del sector de gestión estatal por año de estudio según división político-territorial. Año 2021.

División político-territorial	Año de estudio							
	Total	1°	2°	3°	4°	5°	6°	7°
Total País	7.658	1.228	1.201	1.227	1.129	1.130	1.119	624
Ciudad de Buenos Aires	172	27	36	22	20	22	29	16
Buenos Aires	1.217	203	231	238	203	189	153	
Conurbano	897	159	165	176	146	136	115	
Buenos Aires Resto	320	44	66	62	57	53	38	
Catamarca	134	15	22	27	25	21	24	
Córdoba	152	20	37	26	26	25	18	
Corrientes	215	36	23	31	30	46	49	
Chaco	861	125	132	134	133	118	119	100
Chubut	51	17	7	10	7	3	7	
Entre Ríos	650	114	113	103	111	102	107	
Formosa	201	25	34	36	33	35	38	
Jujuy	69	9	15	10	8	11	2	14
La Pampa	3	1	2					
La Rioja	83	11	10	30	1	4	24	3
Mendoza	139	32	24	23	25	15	8	12
Misiones	1.324	195	146	182	164	212	186	239
Neuquén	470	71	62	68	74	68	72	55
Río Negro	65	9	8	10	7	12	5	14
Salta	423	70	62	59	58	42	63	69
San Juan	201	38	37	41	35	26	24	
San Luis	369	58	59	67	57	64	64	
Santa Cruz	53	5	9	6	3	14	8	8
Santa Fe	252	27	18	21	35	36	51	64
Santiago del Estero	259	50	33	33	35	31	47	30
Tucumán	256	61	63	49	32	30	21	
Tierra del Fuego	39	9	18	1	7	4		

Notas:

Los alumnos salidos sin pase refieren a aquellos que dejaron de asistir al establecimiento en el transcurso del año lectivo y fue dado de baja de los registros, sin haber solicitado pase a otra escuela.

Durante la pandemia por COVID-19 los criterios de evaluación, acreditación y promoción, entre años y el pasaje entre niveles educativos afectaron las tendencias históricas. Actualmente, la finalización de la pandemia y las políticas educativas implementadas por los gobiernos educativos jurisdiccionales inciden en las variaciones que se pueden presentar en el presente relevamiento respecto al año anterior. Uno de los efectos es el incremento de los alumnos salidos sin pase del ciclo lectivo 2021 registrados en el RA2022.

Fuente: Relevamiento Anual 2022. RedFIE-DIE.

Alumnos Salidos sin Pase

2.3.14.2 Alumnos salidos sin pase del sector de gestión privado por año de estudio según división político-territorial. Año 2021.

División político-territorial	Año de estudio							
	Total	1°	2°	3°	4°	5°	6°	7°
Total País	1.295	190	217	232	202	197	192	65
Ciudad de Buenos Aires	245	25	40	54	51	48	16	11
Buenos Aires	121	26	20	22	23	19	11	
Conurbano	79	18	11	12	16	13	9	
Buenos Aires Resto	42	8	9	10	7	6	2	
Catamarca	1		1					
Córdoba	10	2	1	4	1		2	
Corrientes	2			1		1		
Chaco	88	4	13	11	9	6	21	24
Chubut	2		1		1			
Entre Ríos	16	1	6	5	2	1	1	
Formosa	448	73	73	72	67	87	76	
Jujuy	6		2	1	3			
La Pampa								
La Rioja								
Mendoza	11	3	2	3			3	
Misiones	128	12	17	31	17	7	25	19
Neuquén	1		1					
Río Negro	1			1				
Salta	20	5	3	1	3	2		6
San Juan	2				1		1	
San Luis	1		1					
Santa Cruz	4	1		1	1	1		
Santa Fe	51	7	11	2	7	7	12	5
Santiago del Estero	10	2	2	1	3		2	
Tucumán	123	26	22	22	13	18	22	
Tierra del Fuego	4	3	1					

Notas:

Los alumnos salidos sin pase refieren a aquellos que dejaron de asistir al establecimiento en el transcurso del año lectivo y fue dado de baja de los registros, sin haber solicitado pase a otra escuela.

Durante la pandemia por COVID-19 los criterios de evaluación, acreditación y promoción, entre años y el pasaje entre niveles educativos afectaron las tendencias históricas. Actualmente, la finalización de la pandemia y las políticas educativas implementadas por los gobiernos educativos jurisdiccionales inciden en las variaciones que se pueden presentar en el presente relevamiento respecto al año anterior. Uno de los efectos es el incremento de los alumnos salidos sin pase del ciclo lectivo 2021 registrados en el RA2022.

Fuente: Relevamiento Anual 2022. RedFIE-DIE.

Alumnos Salidos sin Pase. Mujeres

2.3.15 Alumnos salidos sin pase por año de estudio según división político-territorial. Mujeres. Año 2021.

División político-territorial	Año de estudio							
	Total	1°	2°	3°	4°	5°	6°	7°
Total País	4.331	676	734	740	635	626	615	305
Ciudad de Buenos Aires	204	22	46	34	39	31	20	12
Buenos Aires	648	112	131	131	110	95	69	
Conurbano	478	84	101	96	80	63	54	
Buenos Aires Resto	170	28	30	35	30	32	15	
Catamarca	82	11	17	14	14	11	15	
Córdoba	68	7	10	19	9	9	14	
Corrientes	74	15	9	11	12	10	17	
Chaco	435	54	68	79	62	57	62	53
Chubut	29	8	4	7	4	2	4	
Entre Ríos	340	53	64	53	53	59	58	
Formosa	342	53	59	60	42	62	66	
Jujuy	21	2	7	3	3	4	1	1
La Pampa	3	1	2					
La Rioja	59	9	6	27	1	3	11	2
Mendoza	80	19	12	10	17	9	6	7
Misiones	679	100	68	103	85	105	107	111
Neuquén	238	36	30	39	36	30	35	32
Río Negro	44	4	7	7	2	10	3	11
Salta	225	39	44	24	30	24	32	32
San Juan	97	18	19	23	20	10	7	
San Luis	193	34	34	32	36	26	31	
Santa Cruz	25	3	5	5		6	3	3
Santa Fe	128	15	14	9	14	24	21	31
Santiago del Estero	117	23	18	14	23	13	16	10
Tucumán	175	31	49	36	19	23	17	
Tierra del Fuego	25	7	11		4	3		

Notas:

Los alumnos salidos sin pase refieren a aquellos que dejaron de asistir al establecimiento en el transcurso del año lectivo y fue dado de baja de los registros, sin haber solicitado pase a otra escuela.

Durante la pandemia por COVID-19 los criterios de evaluación, acreditación y promoción, entre años y el pasaje entre niveles educativos afectaron las tendencias históricas. Actualmente, la finalización de la pandemia y las políticas educativas implementadas por los gobiernos educativos jurisdiccionales inciden en las variaciones que se pueden presentar en el presente relevamiento respecto al año anterior. Uno de los efectos es el incremento de los alumnos salidos sin pase del ciclo lectivo 2021 registrados en el RA2022.

En el marco de la Ley de Identidad de Género N° 26.743/2012 y el Decreto Nacional 476/2021 y debido a la forma de relevamiento del tema en el RA 2022, la diferencia entre las categorías "Total" y "Varones", incluye tanto a "Mujeres" como otros no binarios, reconocidos con la "X".

Fuente: Relevamiento Anual 2022. RedFIE-DIE.

Alumnos Salidos sin Pase. Mujeres

2.3.15.1 Alumnos salidos sin pase del sector de gestión estatal por año estudio según división político-territorial. Mujeres. Año 2021.

División político-territorial	Año de estudio							
	Total	1°	2°	3°	4°	5°	6°	7°
Total País	3.732	591	620	646	545	534	513	283
Ciudad de Buenos Aires	87	13	23	10	10	10	14	7
Buenos Aires	604	101	125	126	100	89	63	
Conurbano	448	77	97	93	73	59	49	
Buenos Aires Resto	156	24	28	33	27	30	14	
Catamarca	81	11	16	14	14	11	15	
Córdoba	63	5	10	18	9	9	12	
Corrientes	74	15	9	11	12	10	17	
Chaco	389	52	62	76	58	53	48	40
Chubut	28	8	4	7	3	2	4	
Entre Ríos	331	53	58	51	53	58	58	
Formosa	126	19	22	26	17	19	23	
Jujuy	19	2	7	3	1	4	1	1
La Pampa	3	1	2					
La Rioja	59	9	6	27	1	3	11	2
Mendoza	75	17	11	9	17	9	5	7
Misiones	620	92	58	92	78	102	88	110
Neuquén	237	36	29	39	36	30	35	32
Río Negro	44	4	7	7	2	10	3	11
Salta	214	37	41	23	27	23	32	31
San Juan	96	18	19	23	20	10	6	
San Luis	192	34	33	32	36	26	31	
Santa Cruz	25	3	5	5		6	3	3
Santa Fe	109	13	9	8	12	20	18	29
Santiago del Estero	116	23	17	14	23	13	16	10
Tucumán	117	19	37	25	12	14	10	
Tierra del Fuego	23	6	10		4	3		

Notas:

Los alumnos salidos sin pase refieren a aquellos que dejaron de asistir al establecimiento en el transcurso del año lectivo y fue dado de baja de los registros, sin haber solicitado pase a otra escuela.

Durante la pandemia por COVID-19 los criterios de evaluación, acreditación y promoción, entre años y el pasaje entre niveles educativos afectaron las tendencias históricas. Actualmente, la finalización de la pandemia y las políticas educativas implementadas por los gobiernos educativos jurisdiccionales inciden en las variaciones que se pueden presentar en el presente relevamiento respecto al año anterior. Uno de los efectos es el incremento de los alumnos salidos sin pase del ciclo lectivo 2021 registrados en el RA2022.

En el marco de la Ley de Identidad de Género N° 26.743/2012 y el Decreto Nacional 476/2021 y debido a la forma de relevamiento del tema en el RA 2022, la diferencia entre las categorías "Total" y "Varones", incluye tanto a "Mujeres" como otros no binarios, reconocidos con la "X".

Fuente: Relevamiento Anual 2022. RedFIE-DIE.

Alumnos Salidos sin Pase. Mujeres

2.3.15.2 Alumnos salidos sin pase del sector de gestión privado por año estudio según división político-territorial. Mujeres. Año 2021.

División político-territorial	Año de estudio							
	Total	1°	2°	3°	4°	5°	6°	7°
Total País	599	85	114	94	90	92	102	22
Ciudad de Buenos Aires	117	9	23	24	29	21	6	5
Buenos Aires	44	11	6	5	10	6	6	
Conurbano	30	7	4	3	7	4	5	
Buenos Aires Resto	14	4	2	2	3	2	1	
Catamarca	1		1					
Córdoba	5	2		1			2	
Corrientes								
Chaco	46	2	6	3	4	4	14	13
Chubut	1				1			
Entre Ríos	9		6	2		1		
Formosa	216	34	37	34	25	43	43	
Jujuy	2				2			
La Pampa								
La Rioja								
Mendoza	5	2	1	1			1	
Misiones	59	8	10	11	7	3	19	1
Neuquén	1		1					
Río Negro								
Salta	11	2	3	1	3	1		1
San Juan	1						1	
San Luis	1		1					
Santa Cruz								
Santa Fe	19	2	5	1	2	4	3	2
Santiago del Estero	1		1					
Tucumán	58	12	12	11	7	9	7	
Tierra del Fuego	2	1	1					

Notas:

Los alumnos salidos sin pase refieren a aquellos que dejaron de asistir al establecimiento en el transcurso del año lectivo y fue dado de baja de los registros, sin haber solicitado pase a otra escuela.

Durante la pandemia por COVID-19 los criterios de evaluación, acreditación y promoción, entre años y el pasaje entre niveles educativos afectaron las tendencias históricas. Actualmente, la finalización de la pandemia y las políticas educativas implementadas por los gobiernos educativos jurisdiccionales inciden en las variaciones que se pueden presentar en el presente relevamiento respecto al año anterior. Uno de los efectos es el incremento de los alumnos salidos sin pase del ciclo lectivo 2021 registrados en el RA2022.

En el marco de la Ley de Identidad de Género N° 26.743/2012 y el Decreto Nacional 476/2021 y debido a la forma de relevamiento del tema en el RA 2022, la diferencia entre las categorías "Total" y "Varones", incluye tanto a "Mujeres" como otros no binarios, reconocidos con la "X".

Fuente: Relevamiento Anual 2022. RedFIE-DIE.

Alumnos Promovidos

2.3.16 Alumnos promovidos por año de estudio según división político-territorial. Año 2021.

División político-territorial	Año de estudio							
	Total	1°	2°	3°	4°	5°	6°	7°
Total País	4.804.821	778.154	749.067	752.660	748.416	758.069	748.788	269.667
Ciudad de Buenos Aires	279.486	39.769	39.257	40.065	39.428	40.129	40.370	40.468
Buenos Aires	1.710.673	291.364	279.190	286.407	283.500	286.489	283.723	
Conurbano	1.057.206	180.261	172.334	177.356	175.813	176.523	174.919	
Buenos Aires Resto	653.467	111.103	106.856	109.051	107.687	109.966	108.804	
Catamarca	41.980	7.344	6.899	6.662	6.832	7.188	7.055	
Córdoba	356.952	61.111	59.245	58.649	58.043	59.527	60.377	
Corrientes	126.819	21.239	21.058	20.930	20.933	21.529	21.130	
Chaco	166.440	25.654	24.369	23.823	24.167	24.071	22.588	21.768
Chubut	60.694	9.903	9.875	10.218	9.905	10.346	10.447	
Entre Ríos	138.674	24.030	22.935	23.126	22.868	23.114	22.601	
Formosa	71.440	12.259	11.960	12.005	11.725	12.047	11.444	
Jujuy	95.030	14.065	13.478	12.935	13.467	13.880	13.578	13.627
La Pampa	34.203	5.772	5.791	5.582	5.623	5.706	5.729	
La Rioja	45.894	6.697	6.526	6.601	6.474	6.514	6.345	6.737
Mendoza	236.287	36.067	33.214	33.320	33.437	33.733	33.394	33.122
Misiones	180.224	27.489	25.823	25.673	25.991	26.137	25.221	23.890
Neuquén	85.299	12.257	12.076	11.830	11.994	12.315	12.438	12.389
Río Negro	89.361	13.317	12.828	12.671	12.789	12.728	12.587	12.441
Salta	189.464	27.947	27.937	27.120	26.979	27.553	26.189	25.739
San Juan	86.153	14.990	14.175	14.428	14.278	14.150	14.132	
San Luis	50.982	8.261	8.418	8.305	8.556	8.695	8.747	
Santa Cruz	42.410	6.126	5.990	5.969	5.998	6.111	6.090	6.126
Santa Fe	387.105	58.550	56.646	55.624	54.519	54.190	53.817	53.759
Santiago del Estero	136.446	20.428	18.934	19.029	19.323	19.696	19.435	19.601
Tucumán	175.294	30.467	29.450	28.825	28.761	29.377	28.414	
Tierra del Fuego	17.511	3.048	2.993	2.863	2.826	2.844	2.937	

Nota:

Durante la pandemia por COVID-19 los criterios de evaluación, acreditación y promoción, entre años y el pasaje entre niveles educativos afectaron las tendencias históricas. Actualmente, la finalización de la pandemia y las políticas educativas implementadas por los gobiernos educativos jurisdiccionales inciden en las variaciones que se pueden presentar en el presente relevamiento respecto al año anterior.

Fuente: Relevamiento Anual 2022. RedFIE-DIE.

Alumnos Promovidos

2.3.16.1 Alumnos promovidos del sector de gestión estatal por año de estudio según división político-territorial. Año 2021.

División político-territorial	Año de estudio							
	Total	1°	2°	3°	4°	5°	6°	7°
Total País	3.556.320	574.762	548.941	554.549	553.343	561.388	554.365	208.972
Ciudad de Buenos Aires	146.082	20.846	20.220	21.024	20.763	20.813	21.122	21.294
Buenos Aires	1.143.313	194.580	184.417	191.794	190.235	192.465	189.822	
Conurbano	673.298	114.832	108.320	113.313	112.693	112.977	111.163	
Buenos Aires Resto	470.015	79.748	76.097	78.481	77.542	79.488	78.659	
Catamarca	33.263	5.710	5.439	5.274	5.417	5.770	5.653	
Córdoba	259.851	44.464	42.780	42.546	42.265	43.350	44.446	
Corrientes	110.230	18.395	18.226	18.075	18.236	18.795	18.503	
Chaco	145.051	22.296	21.128	20.602	21.035	21.087	19.811	19.092
Chubut	51.461	8.366	8.316	8.637	8.378	8.791	8.973	
Entre Ríos	100.340	17.344	16.469	16.714	16.500	16.843	16.470	
Formosa	65.065	11.132	10.918	10.978	10.659	10.958	10.420	
Jujuy	82.951	12.264	11.750	11.282	11.730	12.108	11.937	11.880
La Pampa	30.560	5.164	5.152	4.986	5.021	5.075	5.162	
La Rioja	40.187	5.802	5.719	5.738	5.659	5.737	5.519	6.013
Mendoza	192.170	29.446	26.624	26.932	27.239	27.432	27.293	27.204
Misiones	147.845	22.475	20.909	21.027	21.295	21.600	20.835	19.704
Neuquén	73.321	10.448	10.323	10.159	10.284	10.655	10.759	10.693
Río Negro	72.573	10.771	10.369	10.251	10.369	10.368	10.325	10.120
Salta	162.218	23.950	23.886	23.083	23.098	23.670	22.603	21.928
San Juan	66.675	11.660	10.798	11.175	11.053	10.966	11.023	
San Luis	44.894	7.310	7.366	7.313	7.523	7.707	7.675	
Santa Cruz	35.308	5.076	4.983	4.970	4.967	5.074	5.078	5.160
Santa Fe	281.360	42.830	41.050	40.504	39.764	39.187	39.080	38.945
Santiago del Estero	117.398	17.622	16.219	16.313	16.621	16.969	16.715	16.939
Tucumán	140.176	24.398	23.444	22.886	22.967	23.669	22.812	
Tierra del Fuego	14.028	2.413	2.436	2.286	2.265	2.299	2.329	

Nota:

Durante la pandemia por COVID-19 los criterios de evaluación, acreditación y promoción, entre años y el pasaje entre niveles educativos afectaron las tendencias históricas. Actualmente, la finalización de la pandemia y las políticas educativas implementadas por los gobiernos educativos jurisdiccionales inciden en las variaciones que se pueden presentar en el presente relevamiento respecto al año anterior.

Fuente: Relevamiento Anual 2022. RedFIE-DIE.

Alumnos Promovidos

2.3.16.2 Alumnos promovidos de sector de gestión privado por año de estudio según división político-territorial. Año 2021.

División político-territorial	Año de estudio							
	Total	1°	2°	3°	4°	5°	6°	7°
Total País	1.248.501	203.392	200.126	198.111	195.073	196.681	194.423	60.695
Ciudad de Buenos Aires	133.404	18.923	19.037	19.041	18.665	19.316	19.248	19.174
Buenos Aires	567.360	96.784	94.773	94.613	93.265	94.024	93.901	
Conurbano	383.908	65.429	64.014	64.043	63.120	63.546	63.756	
Buenos Aires Resto	183.452	31.355	30.759	30.570	30.145	30.478	30.145	
Catamarca	8.717	1.634	1.460	1.388	1.415	1.418	1.402	
Córdoba	97.101	16.647	16.465	16.103	15.778	16.177	15.931	
Corrientes	16.589	2.844	2.832	2.855	2.697	2.734	2.627	
Chaco	21.389	3.358	3.241	3.221	3.132	2.984	2.777	2.676
Chubut	9.233	1.537	1.559	1.581	1.527	1.555	1.474	
Entre Ríos	38.334	6.686	6.466	6.412	6.368	6.271	6.131	
Formosa	6.375	1.127	1.042	1.027	1.066	1.089	1.024	
Jujuy	12.079	1.801	1.728	1.653	1.737	1.772	1.641	1.747
La Pampa	3.643	608	639	596	602	631	567	
La Rioja	5.707	895	807	863	815	777	826	724
Mendoza	44.117	6.621	6.590	6.388	6.198	6.301	6.101	5.918
Misiones	32.379	5.014	4.914	4.646	4.696	4.537	4.386	4.186
Neuquén	11.978	1.809	1.753	1.671	1.710	1.660	1.679	1.696
Río Negro	16.788	2.546	2.459	2.420	2.420	2.360	2.262	2.321
Salta	27.246	3.997	4.051	4.037	3.881	3.883	3.586	3.811
San Juan	19.478	3.330	3.377	3.253	3.225	3.184	3.109	
San Luis	6.088	951	1.052	992	1.033	988	1.072	
Santa Cruz	7.102	1.050	1.007	999	1.031	1.037	1.012	966
Santa Fe	105.745	15.720	15.596	15.120	14.755	15.003	14.737	14.814
Santiago del Estero	19.048	2.806	2.715	2.716	2.702	2.727	2.720	2.662
Tucumán	35.118	6.069	6.006	5.939	5.794	5.708	5.602	
Tierra del Fuego	3.483	635	557	577	561	545	608	

Nota:

Durante la pandemia por COVID-19 los criterios de evaluación, acreditación y promoción, entre años y el pasaje entre niveles educativos afectaron las tendencias históricas. Actualmente, la finalización de la pandemia y las políticas educativas implementadas por los gobiernos educativos jurisdiccionales inciden en las variaciones que se pueden presentar en el presente relevamiento respecto al año anterior.

Fuente: Relevamiento Anual 2022. RedFIE-DIE.

Alumnos Promovidos. Mujeres

2.3.17 Alumnos promovidos por año de estudio según división político-territorial. Mujeres. Año 2021.

División político-territorial	Año de estudio							
	Total	1°	2°	3°	4°	5°	6°	7°
Total País	2.364.315	383.188	369.837	369.070	367.740	372.898	368.283	133.299
Ciudad de Buenos Aires	138.036	19.671	19.293	19.686	19.585	19.774	19.851	20.176
Buenos Aires	840.704	143.038	138.206	140.080	139.089	141.050	139.241	
Conurbano	519.520	88.251	85.170	86.815	86.373	87.156	85.755	
Buenos Aires Resto	321.184	54.787	53.036	53.265	52.716	53.894	53.486	
Catamarca	20.895	3.670	3.437	3.373	3.375	3.560	3.480	
Córdoba	175.441	30.246	29.130	28.716	28.537	29.253	29.559	
Corrientes	61.804	10.385	10.313	10.123	10.140	10.544	10.299	
Chaco	82.378	12.708	12.084	11.625	11.836	11.955	11.388	10.782
Chubut	30.068	4.930	4.894	4.953	4.869	5.179	5.243	
Entre Ríos	68.095	11.848	11.340	11.310	11.213	11.208	11.176	
Formosa	35.094	6.055	5.899	5.861	5.719	5.936	5.624	
Jujuy	47.090	6.958	6.663	6.501	6.718	6.790	6.674	6.786
La Pampa	16.868	2.847	2.876	2.745	2.748	2.813	2.839	
La Rioja	22.536	3.398	3.135	3.275	3.176	3.112	3.082	3.358
Mendoza	115.733	17.664	16.290	16.250	16.572	16.358	16.372	16.227
Misiones	88.953	13.480	12.707	12.506	12.793	13.068	12.559	11.840
Neuquén	41.804	6.029	5.886	5.785	5.897	6.056	6.028	6.123
Río Negro	44.305	6.544	6.431	6.265	6.392	6.314	6.301	6.058
Salta	93.689	13.883	13.896	13.396	13.222	13.654	12.953	12.685
San Juan	42.637	7.432	7.068	7.141	7.007	7.035	6.954	
San Luis	25.154	4.099	4.113	4.064	4.259	4.333	4.286	
Santa Cruz	21.004	3.080	2.964	2.969	2.955	3.012	3.043	2.981
Santa Fe	189.436	28.683	27.868	27.418	26.520	26.294	26.251	26.402
Santiago del Estero	67.563	10.004	9.371	9.323	9.553	9.703	9.728	9.881
Tucumán	86.431	15.023	14.523	14.241	14.154	14.532	13.958	
Tierra del Fuego	8.597	1.513	1.450	1.464	1.411	1.365	1.394	

Notas:

Durante la pandemia por COVID-19 los criterios de evaluación, acreditación y promoción, entre años y el pasaje entre niveles educativos afectaron las tendencias históricas. Actualmente, la finalización de la pandemia y las políticas educativas implementadas por los gobiernos educativos jurisdiccionales inciden en las variaciones que se pueden presentar en el presente relevamiento respecto al año anterior. En el marco de la Ley de Identidad de Género N° 26.743/2012 y el Decreto Nacional 476/2021 y debido a la forma de relevamiento del tema en el RA 2022, la diferencia entre las categorías "Total" y "Varones", incluye tanto a "Mujeres" como otros no binarios, reconocidos con la "X".

Fuente: Relevamiento Anual 2022. RedFIE-DIE.

Alumnos Promovidos. Mujeres

2.3.17.1 Alumnos promovidos de sector de gestión estatal por año de estudio según división político-territorial. Mujeres. Año 2021.

División político-territorial	Año de estudio							
	Total	1°	2°	3°	4°	5°	6°	7°
Total País	1.734.989	281.058	269.104	269.503	269.247	273.509	270.244	102.324
Ciudad de Buenos Aires	70.486	10.147	9.690	10.129	10.127	9.948	10.060	10.385
Buenos Aires	555.859	94.461	90.667	92.726	92.239	93.553	92.213	
Conurbano	327.154	55.513	53.121	54.760	54.738	55.123	53.899	
Buenos Aires Resto	228.705	38.948	37.546	37.966	37.501	38.430	38.314	
Catamarca	16.296	2.816	2.655	2.620	2.636	2.836	2.733	
Córdoba	126.366	21.877	20.793	20.626	20.533	21.051	21.486	
Corrientes	53.477	8.945	8.871	8.721	8.796	9.168	8.976	
Chaco	71.465	10.996	10.431	10.002	10.228	10.403	9.979	9.426
Chubut	25.544	4.166	4.145	4.206	4.134	4.401	4.492	
Entre Ríos	48.609	8.476	8.098	8.081	7.936	8.018	8.000	
Formosa	31.791	5.473	5.343	5.330	5.173	5.380	5.092	
Jujuy	41.010	6.050	5.793	5.632	5.859	5.899	5.909	5.868
La Pampa	15.052	2.549	2.538	2.460	2.459	2.504	2.542	
La Rioja	19.584	2.929	2.738	2.831	2.733	2.723	2.632	2.998
Mendoza	93.237	14.292	12.932	13.001	13.322	13.141	13.340	13.209
Misiones	72.523	11.005	10.177	10.160	10.406	10.762	10.315	9.698
Neuquén	35.853	5.126	5.023	4.969	5.069	5.205	5.199	5.262
Río Negro	35.724	5.290	5.150	5.008	5.123	5.146	5.146	4.861
Salta	79.738	11.851	11.855	11.341	11.226	11.681	11.126	10.658
San Juan	32.925	5.783	5.392	5.509	5.371	5.477	5.393	
San Luis	22.095	3.631	3.576	3.562	3.734	3.844	3.748	
Santa Cruz	17.359	2.552	2.430	2.439	2.437	2.472	2.519	2.510
Santa Fe	136.512	20.861	20.150	19.796	19.176	18.844	18.767	18.918
Santiago del Estero	57.955	8.646	8.019	7.925	8.200	8.306	8.328	8.531
Tucumán	68.724	11.957	11.469	11.282	11.211	11.650	11.155	
Tierra del Fuego	6.805	1.179	1.169	1.147	1.119	1.097	1.094	

Notas:

Durante la pandemia por COVID-19 los criterios de evaluación, acreditación y promoción, entre años y el pasaje entre niveles educativos afectaron las tendencias históricas. Actualmente, la finalización de la pandemia y las políticas educativas implementadas por los gobiernos educativos jurisdiccionales inciden en las variaciones que se pueden presentar en el presente relevamiento respecto al año anterior. En el marco de la Ley de Identidad de Género N° 26.743/2012 y el Decreto Nacional 476/2021 y debido a la forma de relevamiento del tema en el RA 2022, la diferencia entre las categorías "Total" y "Varones", incluye tanto a "Mujeres" como otros no binarios, reconocidos con la "X".

Fuente: Relevamiento Anual 2022. RedFIE-DIE.

Alumnos Promovidos. Mujeres

2.3.17.2 Alumnos promovidos de sector de gestión privado por año de estudio según división político-territorial. Mujeres. Año 2021.

División político-territorial	Año de estudio							
	Total	1°	2°	3°	4°	5°	6°	7°
Total País	629.326	102.130	100.733	99.567	98.493	99.389	98.039	30.975
Ciudad de Buenos Aires	67.550	9.524	9.603	9.557	9.458	9.826	9.791	9.791
Buenos Aires	284.845	48.577	47.539	47.354	46.850	47.497	47.028	
Conurbano	192.366	32.738	32.049	32.055	31.635	32.033	31.856	
Buenos Aires Resto	92.479	15.839	15.490	15.299	15.215	15.464	15.172	
Catamarca	4.599	854	782	753	739	724	747	
Córdoba	49.075	8.369	8.337	8.090	8.004	8.202	8.073	
Corrientes	8.327	1.440	1.442	1.402	1.344	1.376	1.323	
Chaco	10.913	1.712	1.653	1.623	1.608	1.552	1.409	1.356
Chubut	4.524	764	749	747	735	778	751	
Entre Ríos	19.486	3.372	3.242	3.229	3.277	3.190	3.176	
Formosa	3.303	582	556	531	546	556	532	
Jujuy	6.080	908	870	869	859	891	765	918
La Pampa	1.816	298	338	285	289	309	297	
La Rioja	2.952	469	397	444	443	389	450	360
Mendoza	22.496	3.372	3.358	3.249	3.250	3.217	3.032	3.018
Misiones	16.430	2.475	2.530	2.346	2.387	2.306	2.244	2.142
Neuquén	5.951	903	863	816	828	851	829	861
Río Negro	8.581	1.254	1.281	1.257	1.269	1.168	1.155	1.197
Salta	13.951	2.032	2.041	2.055	1.996	1.973	1.827	2.027
San Juan	9.712	1.649	1.676	1.632	1.636	1.558	1.561	
San Luis	3.059	468	537	502	525	489	538	
Santa Cruz	3.645	528	534	530	518	540	524	471
Santa Fe	52.924	7.822	7.718	7.622	7.344	7.450	7.484	7.484
Santiago del Estero	9.608	1.358	1.352	1.398	1.353	1.397	1.400	1.350
Tucumán	17.707	3.066	3.054	2.959	2.943	2.882	2.803	
Tierra del Fuego	1.792	334	281	317	292	268	300	

Notas:

Durante la pandemia por COVID-19 los criterios de evaluación, acreditación y promoción, entre años y el pasaje entre niveles educativos afectaron las tendencias históricas. Actualmente, la finalización de la pandemia y las políticas educativas implementadas por los gobiernos educativos jurisdiccionales inciden en las variaciones que se pueden presentar en el presente relevamiento respecto al año anterior. En el marco de la Ley de Identidad de Género N° 26.743/2012 y el Decreto Nacional 476/2021 y debido a la forma de relevamiento del tema en el RA 2022, la diferencia entre las categorías "Total" y "Varones", incluye tanto a "Mujeres" como otros no binarios, reconocidos con la "X".

Fuente: Relevamiento Anual 2022. RedFIE-DIE.

Alumnos No Promovidos

2.3.18 Alumnos no promovidos por año de estudio según división político-territorial. Año 2021.

División político-territorial	Año de estudio							
	Total	1°	2°	3°	4°	5°	6°	7°
Total País	69.576	2.456	15.987	22.054	13.784	8.842	5.034	1.419
Ciudad de Buenos Aires	1.824	8	498	551	353	205	186	23
Buenos Aires	30.355	153	7.697	10.688	6.559	3.719	1.539	
Conurbano	21.148	49	5.220	7.409	4.759	2.655	1.056	
Buenos Aires Resto	9.207	104	2.477	3.279	1.800	1.064	483	
Catamarca	550	40	90	151	110	83	76	
Córdoba	1.841	76	475	576	349	252	113	
Corrientes	4.952	495	916	1.344	1.090	714	393	
Chaco	1.584	131	251	378	308	207	168	141
Chubut	110		19	36	20	25	10	
Entre Ríos	4.153	288	972	1.336	724	488	345	
Formosa	312	17	41	100	42	34	78	
Jujuy	118	4	11	26	33	26	14	4
La Pampa	33	1	1	22	4	1	4	
La Rioja	196	8	11	84	10	48	12	23
Mendoza	4.166	45	1.488	1.305	633	347	239	109
Misiones	4.968	477	1.050	1.146	867	699	460	269
Neuquén	143	2	3	76	4	37	4	17
Río Negro	182	7	34	61	24	27	20	9
Salta	1.245	19	64	412	238	207	217	88
San Juan	4.034	258	1.221	1.263	679	432	181	
San Luis	756	48	118	217	185	119	69	
Santa Cruz	36			5				31
Santa Fe	3.370	222	534	919	532	370	323	470
Santiago del Estero	3.886	122	426	1.094	860	654	495	235
Tucumán	739	35	66	253	156	146	83	
Tierra del Fuego	23		1	11	4	2	5	

Nota:

Durante la pandemia por COVID-19 los criterios de evaluación, acreditación y promoción, entre años y el pasaje entre niveles educativos afectaron las tendencias históricas. Actualmente, la finalización de la pandemia y las políticas educativas implementadas por los gobiernos educativos jurisdiccionales inciden en las variaciones que se pueden presentar en el presente relevamiento respecto al año anterior. Uno de los efectos es el incremento de los alumnos no promovidos del ciclo lectivo 2021 registrados en el RA2022.

Fuente: Relevamiento Anual 2022. RedFIE-DIE.

Alumnos No Promovidos

2.3.18.1 Alumnos no promovidos del sector de gestión estatal por año de estudio según división político-territorial. Año 2021.

División político-territorial	Año de estudio							
	Total	1°	2°	3°	4°	5°	6°	7°
Total País	66.653	2.354	15.230	21.029	13.317	8.567	4.834	1.322
Ciudad de Buenos Aires	1.556	6	429	475	311	165	150	20
Buenos Aires	29.026	148	7.288	10.135	6.342	3.632	1.481	
Conurbano	20.156	48	4.907	6.999	4.591	2.594	1.017	
Buenos Aires Resto	8.870	100	2.381	3.136	1.751	1.038	464	
Catamarca	545	40	90	146	110	83	76	
Córdoba	1.785	75	459	563	336	243	109	
Corrientes	4.903	487	906	1.335	1.078	704	393	
Chaco	1.518	125	239	370	293	200	159	132
Chubut	109		19	35	20	25	10	
Entre Ríos	3.657	255	852	1.147	649	433	321	
Formosa	282	12	36	87	35	34	78	
Jujuy	118	4	11	26	33	26	14	4
La Pampa	33	1	1	22	4	1	4	
La Rioja	191	8	11	81	10	47	12	22
Mendoza	4.037	41	1.445	1.275	618	333	226	99
Misiones	4.797	462	1.020	1.107	843	683	429	253
Neuquén	140	2	3	75	4	35	4	17
Río Negro	181	7	34	61	24	27	20	8
Salta	1.212	19	64	408	231	202	206	82
San Juan	3.959	246	1.195	1.246	673	423	176	
San Luis	748	48	118	216	180	118	68	
Santa Cruz	30			1				29
Santa Fe	3.260	215	521	898	521	364	319	422
Santiago del Estero	3.832	120	423	1.066	850	644	495	234
Tucumán	714	33	65	245	148	143	80	
Tierra del Fuego	20		1	9	4	2	4	

Nota:

Durante la pandemia por COVID-19 los criterios de evaluación, acreditación y promoción, entre años y el pasaje entre niveles educativos afectaron las tendencias históricas. Actualmente, la finalización de la pandemia y las políticas educativas implementadas por los gobiernos educativos jurisdiccionales inciden en las variaciones que se pueden presentar en el presente relevamiento respecto al año anterior. Uno de los efectos es el incremento de los alumnos no promovidos del ciclo lectivo 2021 registrados en el RA2022.

Fuente: Relevamiento Anual 2022. RedFIE-DIE.

Alumnos No Promovidos

2.3.18.2 Alumnos no promovidos del sector de gestión privado por año de estudio según división político-territorial. Año 2021.

División político-territorial	Año de estudio							
	Total	1°	2°	3°	4°	5°	6°	7°
Total País	2.923	102	757	1.025	467	275	200	97
Ciudad de Buenos Aires	268	2	69	76	42	40	36	3
Buenos Aires	1.329	5	409	553	217	87	58	
Conurbano	992	1	313	410	168	61	39	
Buenos Aires Resto	337	4	96	143	49	26	19	
Catamarca	5			5				
Córdoba	56	1	16	13	13	9	4	
Corrientes	49	8	10	9	12	10		
Chaco	66	6	12	8	15	7	9	9
Chubut	1			1				
Entre Ríos	496	33	120	189	75	55	24	
Formosa	30	5	5	13	7			
Jujuy								
La Pampa								
La Rioja	5			3		1		1
Mendoza	129	4	43	30	15	14	13	10
Misiones	171	15	30	39	24	16	31	16
Neuquén	3			1		2		
Río Negro	1							1
Salta	33			4	7	5	11	6
San Juan	75	12	26	17	6	9	5	
San Luis	8			1	5	1	1	
Santa Cruz	6			4				2
Santa Fe	110	7	13	21	11	6	4	48
Santiago del Estero	54	2	3	28	10	10		1
Tucumán	25	2	1	8	8	3	3	
Tierra del Fuego	3			2			1	

Nota:

Durante la pandemia por COVID-19 los criterios de evaluación, acreditación y promoción, entre años y el pasaje entre niveles educativos afectaron las tendencias históricas. Actualmente, la finalización de la pandemia y las políticas educativas implementadas por los gobiernos educativos jurisdiccionales inciden en las variaciones que se pueden presentar en el presente relevamiento respecto al año anterior. Uno de los efectos es el incremento de los alumnos no promovidos del ciclo lectivo 2021 registrados en el RA2022.

Fuente: Relevamiento Anual 2022. RedFIE-DIE.

Alumnos No Promovidos. Mujeres

2.3.19 Alumnos no promovidos por año de estudio según división político-territorial. Mujeres. Año 2021.

División político-territorial	Año de estudio							
	Total	1°	2°	3°	4°	5°	6°	7°
Total País	28.209	1.030	6.892	8.945	5.369	3.449	1.983	541
Ciudad de Buenos Aires	798	2	228	240	142	86	91	9
Buenos Aires	12.573	91	3.334	4.432	2.627	1.506	583	
Conurbano	8.838	29	2.306	3.086	1.940	1.081	396	
Buenos Aires Resto	3.735	62	1.028	1.346	687	425	187	
Catamarca	184	15	33	47	39	23	27	
Córdoba	747	33	202	219	139	103	51	
Corrientes	1.901	183	377	533	400	259	149	
Chaco	628	59	99	153	114	70	82	51
Chubut	46		7	17	6	13	3	
Entre Ríos	1.659	120	430	506	277	205	121	
Formosa	115	7	16	29	16	17	30	
Jujuy	47	1	4	15	9	10	8	
La Pampa	10	1		5	3		1	
La Rioja	71	1	4	33	3	20	1	9
Mendoza	1.912	24	727	572	273	167	107	42
Misiones	1.963	184	429	461	331	251	193	114
Neuquén	46			28	2	11	1	4
Río Negro	68	4	11	20	5	12	12	4
Salta	517	7	25	162	102	89	95	37
San Juan	1.610	107	502	517	271	145	68	
San Luis	299	18	54	81	72	48	26	
Santa Cruz	14			3				11
Santa Fe	1.315	103	212	364	211	136	115	174
Santiago del Estero	1.394	54	165	401	274	227	187	86
Tucumán	283	16	33	103	50	50	31	
Tierra del Fuego	9			4	3	1	1	

Notas:

Durante la pandemia por COVID-19 los criterios de evaluación, acreditación y promoción, entre años y el pasaje entre niveles educativos afectaron las tendencias históricas. Actualmente, la finalización de la pandemia y las políticas educativas implementadas por los gobiernos educativos jurisdiccionales inciden en las variaciones que se pueden presentar en el presente relevamiento respecto al año anterior. Uno de los efectos es el incremento de los alumnos no promovidos del ciclo lectivo 2021 registrados en el RA2022.

En el marco de la Ley de Identidad de Género N° 26.743/2012 y el Decreto Nacional 476/2021 y debido a la forma de relevamiento del tema en el RA 2022, la diferencia entre las categorías "Total" y "Varones", incluye tanto a "Mujeres" como otros no binarios, reconocidos con la "X".

Fuente: Relevamiento Anual 2022. RedFIE-DIE.

Alumnos No Promovidos. Mujeres

2.3.19.1 Alumnos no promovidos del sector de gestión estatal por año de estudio según división político-territorial. Mujeres. Año 2021.

División político-territorial	Año de estudio							
	Total	1°	2°	3°	4°	5°	6°	7°
Total País	26.992	980	6.586	8.532	5.175	3.333	1.893	493
Ciudad de Buenos Aires	666	2	194	205	118	64	75	8
Buenos Aires	12.035	89	3.171	4.213	2.545	1.464	553	
Conurbano	8.435	29	2.176	2.925	1.877	1.050	378	
Buenos Aires Resto	3.600	60	995	1.288	668	414	175	
Catamarca	181	15	33	44	39	23	27	
Córdoba	726	33	198	214	133	99	49	
Corrientes	1.883	180	374	532	393	255	149	
Chaco	600	54	97	149	106	68	80	46
Chubut	46		7	17	6	13	3	
Entre Ríos	1.456	104	375	432	249	183	113	
Formosa	109	6	15	26	15	17	30	
Jujuy	47	1	4	15	9	10	8	
La Pampa	10	1		5	3		1	
La Rioja	69	1	4	32	3	20	1	8
Mendoza	1.857	22	711	557	266	164	99	38
Misiones	1.881	178	415	443	321	245	175	104
Neuquén	44			27	2	10	1	4
Río Negro	68	4	11	20	5	12	12	4
Salta	503	7	25	161	98	85	93	34
San Juan	1.585	100	496	511	268	143	67	
San Luis	296	18	54	81	70	47	26	
Santa Cruz	11							11
Santa Fe	1.261	98	206	354	205	134	113	151
Santiago del Estero	1.376	53	164	390	270	227	187	85
Tucumán	273	14	32	100	48	49	30	
Tierra del Fuego	9			4	3	1	1	

Notas:

Durante la pandemia por COVID-19 los criterios de evaluación, acreditación y promoción, entre años y el pasaje entre niveles educativos afectaron las tendencias históricas. Actualmente, la finalización de la pandemia y las políticas educativas implementadas por los gobiernos educativos jurisdiccionales inciden en las variaciones que se pueden presentar en el presente relevamiento respecto al año anterior. Uno de los efectos es el incremento de los alumnos no promovidos del ciclo lectivo 2021 registrados en el RA2022.

En el marco de la Ley de Identidad de Género N° 26.743/2012 y el Decreto Nacional 476/2021 y debido a la forma de relevamiento del tema en el RA 2022, la diferencia entre las categorías "Total" y "Varones", incluye tanto a "Mujeres" como otros no binarios, reconocidos con la "X".

Fuente: Relevamiento Anual 2022. RedFIE-DIE.

Alumnos No Promovidos. Mujeres

2.3.19.2 Alumnos no promovidos del sector de gestión privado por año de estudio según división político-territorial. Mujeres. Año 2021.

División político-territorial	Año de estudio							
	Total	1°	2°	3°	4°	5°	6°	7°
Total País	1.217	50	306	413	194	116	90	48
Ciudad de Buenos Aires	132		34	35	24	22	16	1
Buenos Aires	538	2	163	219	82	42	30	
Conurbano	403		130	161	63	31	18	
Buenos Aires Resto	135	2	33	58	19	11	12	
Catamarca	3			3				
Córdoba	21		4	5	6	4	2	
Corrientes	18	3	3	1	7	4		
Chaco	28	5	2	4	8	2	2	5
Chubut								
Entre Ríos	203	16	55	74	28	22	8	
Formosa	6	1	1	3	1			
Jujuy								
La Pampa								
La Rioja	2			1				1
Mendoza	55	2	16	15	7	3	8	4
Misiones	82	6	14	18	10	6	18	10
Neuquén	2			1		1		
Río Negro								
Salta	14			1	4	4	2	3
San Juan	25	7	6	6	3	2	1	
San Luis	3				2	1		
Santa Cruz	3			3				
Santa Fe	54	5	6	10	6	2	2	23
Santiago del Estero	18	1	1	11	4			1
Tucumán	10	2	1	3	2	1	1	
Tierra del Fuego								

Notas:

Durante la pandemia por COVID-19 los criterios de evaluación, acreditación y promoción, entre años y el pasaje entre niveles educativos afectaron las tendencias históricas. Actualmente, la finalización de la pandemia y las políticas educativas implementadas por los gobiernos educativos jurisdiccionales inciden en las variaciones que se pueden presentar en el presente relevamiento respecto al año anterior. Uno de los efectos es el incremento de los alumnos no promovidos del ciclo lectivo 2021 registrados en el RA2022.

En el marco de la Ley de Identidad de Género N° 26.743/2012 y el Decreto Nacional 476/2021 y debido a la forma de relevamiento del tema en el RA 2022, la diferencia entre las categorías "Total" y "Varones", incluye tanto a "Mujeres" como otros no binarios, reconocidos con la "X".

Fuente: Relevamiento Anual 2022. RedFIE-DIE.

Matrícula Final

2.3.20 Alumnos al último día de clase por año de estudio según división político-territorial. Año 2021.

División político-territorial	Año de estudio							
	Total	1°	2°	3°	4°	5°	6°	7°
Total País	4.874.397	780.610	765.054	774.714	762.200	766.911	753.822	271.086
Ciudad de Buenos Aires	281.310	39.777	39.755	40.616	39.781	40.334	40.556	40.491
Buenos Aires	1.741.028	291.517	286.887	297.095	290.059	290.208	285.262	
Conurbano	1.078.354	180.310	177.554	184.765	180.572	179.178	175.975	
Buenos Aires Resto	662.674	111.207	109.333	112.330	109.487	111.030	109.287	
Catamarca	42.530	7.384	6.989	6.813	6.942	7.271	7.131	
Córdoba	358.793	61.187	59.720	59.225	58.392	59.779	60.490	
Corrientes	131.771	21.734	21.974	22.274	22.023	22.243	21.523	
Chaco	168.024	25.785	24.620	24.201	24.475	24.278	22.756	21.909
Chubut	60.804	9.903	9.894	10.254	9.925	10.371	10.457	
Entre Ríos	142.827	24.318	23.907	24.462	23.592	23.602	22.946	
Formosa	71.752	12.276	12.001	12.105	11.767	12.081	11.522	
Jujuy	95.148	14.069	13.489	12.961	13.500	13.906	13.592	13.631
La Pampa	34.236	5.773	5.792	5.604	5.627	5.707	5.733	
La Rioja	46.090	6.705	6.537	6.685	6.484	6.562	6.357	6.760
Mendoza	240.453	36.112	34.702	34.625	34.070	34.080	33.633	33.231
Misiones	185.192	27.966	26.873	26.819	26.858	26.836	25.681	24.159
Neuquén	85.442	12.259	12.079	11.906	11.998	12.352	12.442	12.406
Río Negro	89.543	13.324	12.862	12.732	12.813	12.755	12.607	12.450
Salta	190.709	27.966	28.001	27.532	27.217	27.760	26.406	25.827
San Juan	90.187	15.248	15.396	15.691	14.957	14.582	14.313	
San Luis	51.738	8.309	8.536	8.522	8.741	8.814	8.816	
Santa Cruz	42.446	6.126	5.990	5.974	5.998	6.111	6.090	6.157
Santa Fe	390.475	58.772	57.180	56.543	55.051	54.560	54.140	54.229
Santiago del Estero	140.332	20.550	19.360	20.123	20.183	20.350	19.930	19.836
Tucumán	176.033	30.502	29.516	29.078	28.917	29.523	28.497	
Tierra del Fuego	17.534	3.048	2.994	2.874	2.830	2.846	2.942	

Fuente: Relevamiento Anual 2022. RedFIE-DIE.

Matrícula Final

2.3.20.1 Alumnos al último día de clase del sector de gestión estatal por año de estudio según división político-territorial. Año 2021.

División político-territorial	Año de estudio							
	Total	1°	2°	3°	4°	5°	6°	7°
Total País	3.622.973	577.116	564.171	575.578	566.660	569.955	559.199	210.294
Ciudad de Buenos Aires	147.638	20.852	20.649	21.499	21.074	20.978	21.272	21.314
Buenos Aires	1.172.339	194.728	191.705	201.929	196.577	196.097	191.303	
Conurbano	693.454	114.880	113.227	120.312	117.284	115.571	112.180	
Buenos Aires Resto	478.885	79.848	78.478	81.617	79.293	80.526	79.123	
Catamarca	33.808	5.750	5.529	5.420	5.527	5.853	5.729	
Córdoba	261.636	44.539	43.239	43.109	42.601	43.593	44.555	
Corrientes	115.133	18.882	19.132	19.410	19.314	19.499	18.896	
Chaco	146.569	22.421	21.367	20.972	21.328	21.287	19.970	19.224
Chubut	51.570	8.366	8.335	8.672	8.398	8.816	8.983	
Entre Ríos	103.997	17.599	17.321	17.861	17.149	17.276	16.791	
Formosa	65.347	11.144	10.954	11.065	10.694	10.992	10.498	
Jujuy	83.069	12.268	11.761	11.308	11.763	12.134	11.951	11.884
La Pampa	30.593	5.165	5.153	5.008	5.025	5.076	5.166	
La Rioja	40.378	5.810	5.730	5.819	5.669	5.784	5.531	6.035
Mendoza	196.207	29.487	28.069	28.207	27.857	27.765	27.519	27.303
Misiones	152.642	22.937	21.929	22.134	22.138	22.283	21.264	19.957
Neuquén	73.461	10.450	10.326	10.234	10.288	10.690	10.763	10.710
Río Negro	72.754	10.778	10.403	10.312	10.393	10.395	10.345	10.128
Salta	163.430	23.969	23.950	23.491	23.329	23.872	22.809	22.010
San Juan	70.634	11.906	11.993	12.421	11.726	11.389	11.199	
San Luis	45.642	7.358	7.484	7.529	7.703	7.825	7.743	
Santa Cruz	35.338	5.076	4.983	4.971	4.967	5.074	5.078	5.189
Santa Fe	284.620	43.045	41.571	41.402	40.285	39.551	39.399	39.367
Santiago del Estero	121.230	17.742	16.642	17.379	17.471	17.613	17.210	17.173
Tucumán	140.890	24.431	23.509	23.131	23.115	23.812	22.892	
Tierra del Fuego	14.048	2.413	2.437	2.295	2.269	2.301	2.333	

Fuente: Relevamiento Anual 2022. RedFIE-DIE.

Matrícula Final

2.3.20.2 Alumnos al último día de clase del sector de gestión privado por año de estudio según división político-territorial. Año 2021.

División político-territorial	Año de estudio							
	Total	1°	2°	3°	4°	5°	6°	7°
Total País	1.251.424	203.494	200.883	199.136	195.540	196.956	194.623	60.792
Ciudad de Buenos Aires	133.672	18.925	19.106	19.117	18.707	19.356	19.284	19.177
Buenos Aires	568.689	96.789	95.182	95.166	93.482	94.111	93.959	
Conurbano	384.900	65.430	64.327	64.453	63.288	63.607	63.795	
Buenos Aires Resto	183.789	31.359	30.855	30.713	30.194	30.504	30.164	
Catamarca	8.722	1.634	1.460	1.393	1.415	1.418	1.402	
Córdoba	97.157	16.648	16.481	16.116	15.791	16.186	15.935	
Corrientes	16.638	2.852	2.842	2.864	2.709	2.744	2.627	
Chaco	21.455	3.364	3.253	3.229	3.147	2.991	2.786	2.685
Chubut	9.234	1.537	1.559	1.582	1.527	1.555	1.474	
Entre Ríos	38.830	6.719	6.586	6.601	6.443	6.326	6.155	
Formosa	6.405	1.132	1.047	1.040	1.073	1.089	1.024	
Jujuy	12.079	1.801	1.728	1.653	1.737	1.772	1.641	1.747
La Pampa	3.643	608	639	596	602	631	567	
La Rioja	5.712	895	807	866	815	778	826	725
Mendoza	44.246	6.625	6.633	6.418	6.213	6.315	6.114	5.928
Misiones	32.550	5.029	4.944	4.685	4.720	4.553	4.417	4.202
Neuquén	11.981	1.809	1.753	1.672	1.710	1.662	1.679	1.696
Río Negro	16.789	2.546	2.459	2.420	2.420	2.360	2.262	2.322
Salta	27.279	3.997	4.051	4.041	3.888	3.888	3.597	3.817
San Juan	19.553	3.342	3.403	3.270	3.231	3.193	3.114	
San Luis	6.096	951	1.052	993	1.038	989	1.073	
Santa Cruz	7.108	1.050	1.007	1.003	1.031	1.037	1.012	968
Santa Fe	105.855	15.727	15.609	15.141	14.766	15.009	14.741	14.862
Santiago del Estero	19.102	2.808	2.718	2.744	2.712	2.737	2.720	2.663
Tucumán	35.143	6.071	6.007	5.947	5.802	5.711	5.605	
Tierra del Fuego	3.486	635	557	579	561	545	609	

Fuente: Relevamiento Anual 2022. RedFIE-DIE.

Matrícula Final. Mujeres

2.3.21 Alumnos al último día de clase por año de estudio según división político-territorial. Mujeres. Año 2021.

División político-territorial	Año de estudio							
	Total	1°	2°	3°	4°	5°	6°	7°
Total País	2.392.524	384.218	376.729	378.015	373.109	376.347	370.266	133.840
Ciudad de Buenos Aires	138.834	19.673	19.521	19.926	19.727	19.860	19.942	20.185
Buenos Aires	853.277	143.129	141.540	144.512	141.716	142.556	139.824	
Conurbano	528.358	88.280	87.476	89.901	88.313	88.237	86.151	
Buenos Aires Resto	324.919	54.849	54.064	54.611	53.403	54.319	53.673	
Catamarca	21.079	3.685	3.470	3.420	3.414	3.583	3.507	
Córdoba	176.188	30.279	29.332	28.935	28.676	29.356	29.610	
Corrientes	63.705	10.568	10.690	10.656	10.540	10.803	10.448	
Chaco	83.006	12.767	12.183	11.778	11.950	12.025	11.470	10.833
Chubut	30.114	4.930	4.901	4.970	4.875	5.192	5.246	
Entre Ríos	69.754	11.968	11.770	11.816	11.490	11.413	11.297	
Formosa	35.209	6.062	5.915	5.890	5.735	5.953	5.654	
Jujuy	47.137	6.959	6.667	6.516	6.727	6.800	6.682	6.786
La Pampa	16.878	2.848	2.876	2.750	2.751	2.813	2.840	
La Rioja	22.607	3.399	3.139	3.308	3.179	3.132	3.083	3.367
Mendoza	117.645	17.688	17.017	16.822	16.845	16.525	16.479	16.269
Misiones	90.916	13.664	13.136	12.967	13.124	13.319	12.752	11.954
Neuquén	41.850	6.029	5.886	5.813	5.899	6.067	6.029	6.127
Río Negro	44.373	6.548	6.442	6.285	6.397	6.326	6.313	6.062
Salta	94.206	13.890	13.921	13.558	13.324	13.743	13.048	12.722
San Juan	44.247	7.539	7.570	7.658	7.278	7.180	7.022	
San Luis	25.453	4.117	4.167	4.145	4.331	4.381	4.312	
Santa Cruz	21.018	3.080	2.964	2.972	2.955	3.012	3.043	2.992
Santa Fe	190.751	28.786	28.080	27.782	26.731	26.430	26.366	26.576
Santiago del Estero	68.957	10.058	9.536	9.724	9.827	9.930	9.915	9.967
Tucumán	86.714	15.039	14.556	14.344	14.204	14.582	13.989	
Tierra del Fuego	8.606	1.513	1.450	1.468	1.414	1.366	1.395	

Nota:

En el marco de la Ley de Identidad de Género N° 26.743/2012 y el Decreto Nacional 476/2021 y debido a la forma de relevamiento del tema en el RA 2022, la diferencia entre las categorías "Total" y "Varones", incluye tanto a "Mujeres" como otros no binarios, reconocidos con la "X".

Fuente: Relevamiento Anual 2022. RedFIE-DIE.

Matrícula Final. Mujeres

2.3.21.1 Alumnos al último día de clase del sector de gestión estatal por año de estudio según división político-territorial. Mujeres. Año 2021.

División político-territorial	Año de estudio							
	Total	1°	2°	3°	4°	5°	6°	7°
Total País	1.761.981	282.038	275.690	278.035	274.422	276.842	272.137	102.817
Ciudad de Buenos Aires	71.152	10.149	9.884	10.334	10.245	10.012	10.135	10.393
Buenos Aires	567.894	94.550	93.838	96.939	94.784	95.017	92.766	
Conurbano	335.589	55.542	55.297	57.685	56.615	56.173	54.277	
Buenos Aires Resto	232.305	39.008	38.541	39.254	38.169	38.844	38.489	
Catamarca	16.477	2.831	2.688	2.664	2.675	2.859	2.760	
Córdoba	127.092	21.910	20.991	20.840	20.666	21.150	21.535	
Corrientes	55.360	9.125	9.245	9.253	9.189	9.423	9.125	
Chaco	72.065	11.050	10.528	10.151	10.334	10.471	10.059	9.472
Chubut	25.590	4.166	4.152	4.223	4.140	4.414	4.495	
Entre Ríos	50.065	8.580	8.473	8.513	8.185	8.201	8.113	
Formosa	31.900	5.479	5.358	5.356	5.188	5.397	5.122	
Jujuy	41.057	6.051	5.797	5.647	5.868	5.909	5.917	5.868
La Pampa	15.062	2.550	2.538	2.465	2.462	2.504	2.543	
La Rioja	19.653	2.930	2.742	2.863	2.736	2.743	2.633	3.006
Mendoza	95.094	14.314	13.643	13.558	13.588	13.305	13.439	13.247
Misiones	74.404	11.183	10.592	10.603	10.727	11.007	10.490	9.802
Neuquén	35.897	5.126	5.023	4.996	5.071	5.215	5.200	5.266
Río Negro	35.792	5.294	5.161	5.028	5.128	5.158	5.158	4.865
Salta	80.241	11.858	11.880	11.502	11.324	11.766	11.219	10.692
San Juan	34.510	5.883	5.888	6.020	5.639	5.620	5.460	
San Luis	22.391	3.649	3.630	3.643	3.804	3.891	3.774	
Santa Cruz	17.370	2.552	2.430	2.439	2.437	2.472	2.519	2.521
Santa Fe	137.773	20.959	20.356	20.150	19.381	18.978	18.880	19.069
Santiago del Estero	59.331	8.699	8.183	8.315	8.470	8.533	8.515	8.616
Tucumán	68.997	11.971	11.501	11.382	11.259	11.699	11.185	
Tierra del Fuego	6.814	1.179	1.169	1.151	1.122	1.098	1.095	

Nota:

En el marco de la Ley de Identidad de Género N° 26.743/2012 y el Decreto Nacional 476/2021 y debido a la forma de relevamiento del tema en el RA 2022, la diferencia entre las categorías "Total" y "Varones", incluye tanto a "Mujeres" como otros no binarios, reconocidos con la "X".

Fuente: Relevamiento Anual 2022. RedFIE-DIE.

Matrícula Final. Mujeres

2.3.21.2 Alumnos al último día de clase del sector de gestión privado por año de estudio según división político-territorial. Mujeres. Año 2021.

División político-territorial	Año de estudio							
	Total	1°	2°	3°	4°	5°	6°	7°
Total País	630.543	102.180	101.039	99.980	98.687	99.505	98.129	31.023
Ciudad de Buenos Aires	67.682	9.524	9.637	9.592	9.482	9.848	9.807	9.792
Buenos Aires	285.383	48.579	47.702	47.573	46.932	47.539	47.058	
Conurbano	192.769	32.738	32.179	32.216	31.698	32.064	31.874	
Buenos Aires Resto	92.614	15.841	15.523	15.357	15.234	15.475	15.184	
Catamarca	4.602	854	782	756	739	724	747	
Córdoba	49.096	8.369	8.341	8.095	8.010	8.206	8.075	
Corrientes	8.345	1.443	1.445	1.403	1.351	1.380	1.323	
Chaco	10.941	1.717	1.655	1.627	1.616	1.554	1.411	1.361
Chubut	4.524	764	749	747	735	778	751	
Entre Ríos	19.689	3.388	3.297	3.303	3.305	3.212	3.184	
Formosa	3.309	583	557	534	547	556	532	
Jujuy	6.080	908	870	869	859	891	765	918
La Pampa	1.816	298	338	285	289	309	297	
La Rioja	2.954	469	397	445	443	389	450	361
Mendoza	22.551	3.374	3.374	3.264	3.257	3.220	3.040	3.022
Misiones	16.512	2.481	2.544	2.364	2.397	2.312	2.262	2.152
Neuquén	5.953	903	863	817	828	852	829	861
Río Negro	8.581	1.254	1.281	1.257	1.269	1.168	1.155	1.197
Salta	13.965	2.032	2.041	2.056	2.000	1.977	1.829	2.030
San Juan	9.737	1.656	1.682	1.638	1.639	1.560	1.562	
San Luis	3.062	468	537	502	527	490	538	
Santa Cruz	3.648	528	534	533	518	540	524	471
Santa Fe	52.978	7.827	7.724	7.632	7.350	7.452	7.486	7.507
Santiago del Estero	9.626	1.359	1.353	1.409	1.357	1.397	1.400	1.351
Tucumán	17.717	3.068	3.055	2.962	2.945	2.883	2.804	
Tierra del Fuego	1.792	334	281	317	292	268	300	

Nota:

En el marco de la Ley de Identidad de Género N° 26.743/2012 y el Decreto Nacional 476/2021 y debido a la forma de relevamiento del tema en el RA 2022, la diferencia entre las categorías "Total" y "Varones", incluye tanto a "Mujeres" como otros no binarios, reconocidos con la "X".

Fuente: Relevamiento Anual 2022. RedFIE-DIE.

Alumnos Egresados

2.3.22 Egresados por estructura académica según división político-territorial. Año 2021.

División político-territorial	Estructura Académica		
	Total	6 Años	7 Años
Total País	742.778	477.498	265.280
Ciudad de Buenos Aires	40.344		40.344
Buenos Aires	284.107	284.107	
Conurbano	175.134	175.134	
Buenos Aires Resto	108.973	108.973	
Catamarca	7.058	7.058	
Córdoba	60.399	60.399	
Corrientes	21.141	21.141	
Chaco	21.769		21.769
Chubut	10.447	10.447	
Entre Ríos	22.617	22.617	
Formosa	11.531	11.531	
Jujuy	13.628		13.628
La Pampa	5.729	5.729	
La Rioja	6.529		6.529
Mendoza	33.029		33.029
Misiones	23.915		23.915
Neuquén	12.391		12.391
Río Negro	12.442		12.442
Salta	22.093		22.093
San Juan	14.132	14.132	
San Luis	8.977	8.977	
Santa Cruz	6.120		6.120
Santa Fe	53.619		53.619
Santiago del Estero	19.401		19.401
Tucumán	28.423	28.423	
Tierra del Fuego	2.937	2.937	

Fuente: Relevamiento Anual 2022. RedFIE-DIE.

Alumnos Egresados

2.3.22.1 Egresados del sector de gestión estatal por estructura académica según división político-territorial. Año 2021.

División político-territorial	Estructura Académica		
	Total	6 Años	7 Años
Total País	549.418	343.946	205.472
Ciudad de Buenos Aires	21.170		21.170
Buenos Aires	190.176	190.176	
Conurbano	111.349	111.349	
Buenos Aires Resto	78.827	78.827	
Catamarca	5.656	5.656	
Córdoba	44.468	44.468	
Corrientes	18.512	18.512	
Chaco	19.093		19.093
Chubut	8.973	8.973	
Entre Ríos	16.486	16.486	
Formosa	10.437	10.437	
Jujuy	11.881		11.881
La Pampa	5.162	5.162	
La Rioja	5.805		5.805
Mendoza	27.113		27.113
Misiones	19.729		19.729
Neuquén	10.695		10.695
Río Negro	10.121		10.121
Salta	19.165		19.165
San Juan	11.023	11.023	
San Luis	7.904	7.904	
Santa Cruz	5.156		5.156
Santa Fe	38.805		38.805
Santiago del Estero	16.739		16.739
Tucumán	22.820	22.820	
Tierra del Fuego	2.329	2.329	

Fuente: Relevamiento Anual 2022. RedFIE-DIE.

Alumnos Egresados

2.3.22.2 Egresados del sector de gestión privado por estructura académica según división político-territorial. Año 2021.

División político-territorial	Estructura Académica		
	Total	6 Años	7 Años
Total País	193.360	133.552	59.808
Ciudad de Buenos Aires	19.174		19.174
Buenos Aires	93.931	93.931	
Conurbano	63.785	63.785	
Buenos Aires Resto	30.146	30.146	
Catamarca	1.402	1.402	
Córdoba	15.931	15.931	
Corrientes	2.629	2.629	
Chaco	2.676		2.676
Chubut	1.474	1.474	
Entre Ríos	6.131	6.131	
Formosa	1.094	1.094	
Jujuy	1.747		1.747
La Pampa	567	567	
La Rioja	724		724
Mendoza	5.916		5.916
Misiones	4.186		4.186
Neuquén	1.696		1.696
Río Negro	2.321		2.321
Salta	2.928		2.928
San Juan	3.109	3.109	
San Luis	1.073	1.073	
Santa Cruz	964		964
Santa Fe	14.814		14.814
Santiago del Estero	2.662		2.662
Tucumán	5.603	5.603	
Tierra del Fuego	608	608	

Fuente: Relevamiento Anual 2022. RedFIE-DIE.

Alumnos Egresados. Mujeres

2.3.23 Egresados por estructura académica según división político-territorial. Mujeres. Año 2021.

División político-territorial	Estructura Académica		
	Total	6 Años	7 Años
Total País	365.477	234.407	131.070
Ciudad de Buenos Aires	20.107		20.107
Buenos Aires	139.427	139.427	
Conurbano	85.858	85.858	
Buenos Aires Resto	53.569	53.569	
Catamarca	3.483	3.483	
Córdoba	29.567	29.567	
Corrientes	10.303	10.303	
Chaco	10.782		10.782
Chubut	5.243	5.243	
Entre Ríos	11.183	11.183	
Formosa	5.667	5.667	
Jujuy	6.787		6.787
La Pampa	2.839	2.839	
La Rioja	3.243		3.243
Mendoza	16.185		16.185
Misiones	11.855		11.855
Neuquén	6.123		6.123
Río Negro	6.059		6.059
Salta	10.838		10.838
San Juan	6.954	6.954	
San Luis	4.387	4.387	
Santa Cruz	2.974		2.974
Santa Fe	26.347		26.347
Santiago del Estero	9.770		9.770
Tucumán	13.960	13.960	
Tierra del Fuego	1.394	1.394	

Nota:

En el marco de la Ley de Identidad de Género N° 26.743/2012 y el Decreto Nacional 476/2021 y debido a la forma de relevamiento del tema en el RA 2022, la diferencia entre las categorías "Total" y "Varones", incluye tanto a "Mujeres" como otros no binarios, reconocidos con la "X".

Fuente: Relevamiento Anual 2022. RedFIE-DIE.

Alumnos Egresados. Mujeres

2.3.23.1 Egresados del sector de gestión estatal por estructura académica según división político-territorial. Mujeres. Año 2021.

División político-territorial	Estructura Académica		
	Total	6 Años	7 Años
Total País	267.791	167.226	100.565
Ciudad de Buenos Aires	10.316		10.316
Buenos Aires	92.387	92.387	
Conurbano	53.990	53.990	
Buenos Aires Resto	38.397	38.397	
Catamarca	2.736	2.736	
Córdoba	21.494	21.494	
Corrientes	8.979	8.979	
Chaco	9.426		9.426
Chubut	4.492	4.492	
Entre Ríos	8.007	8.007	
Formosa	5.097	5.097	
Jujuy	5.869		5.869
La Pampa	2.542	2.542	
La Rioja	2.883		2.883
Mendoza	13.168		13.168
Misiones	9.713		9.713
Neuquén	5.262		5.262
Río Negro	4.862		4.862
Salta	9.278		9.278
San Juan	5.393	5.393	
San Luis	3.849	3.849	
Santa Cruz	2.505		2.505
Santa Fe	18.863		18.863
Santiago del Estero	8.420		8.420
Tucumán	11.156	11.156	
Tierra del Fuego	1.094	1.094	

Nota:

En el marco de la Ley de Identidad de Género N° 26.743/2012 y el Decreto Nacional 476/2021 y debido a la forma de relevamiento del tema en el RA 2022, la diferencia entre las categorías "Total" y "Varones", incluye tanto a "Mujeres" como otros no binarios, reconocidos con la "X".

Fuente: Relevamiento Anual 2022. RedFIE-DIE.

Alumnos Egresados. Mujeres

2.3.2.3.2 Egresados del sector de gestión privado por estructura académica según división político-territorial. Mujeres. Año 2021.

División político-territorial	Estructura Académica		
	Total	6 Años	7 Años
Total País	97.686	67.181	30.505
Ciudad de Buenos Aires	9.791		9.791
Buenos Aires	47.040	47.040	
Conurbano	31.868	31.868	
Buenos Aires Resto	15.172	15.172	
Catamarca	747	747	
Córdoba	8.073	8.073	
Corrientes	1.324	1.324	
Chaco	1.356		1.356
Chubut	751	751	
Entre Ríos	3.176	3.176	
Formosa	570	570	
Jujuy	918		918
La Pampa	297	297	
La Rioja	360		360
Mendoza	3.017		3.017
Misiones	2.142		2.142
Neuquén	861		861
Río Negro	1.197		1.197
Salta	1.560		1.560
San Juan	1.561	1.561	
San Luis	538	538	
Santa Cruz	469		469
Santa Fe	7.484		7.484
Santiago del Estero	1.350		1.350
Tucumán	2.804	2.804	
Tierra del Fuego	300	300	

Nota:

En el marco de la Ley de Identidad de Género N° 26.743/2012 y el Decreto Nacional 476/2021 y debido a la forma de relevamiento del tema en el RA 2022, la diferencia entre las categorías "Total" y "Varones", incluye tanto a "Mujeres" como otros no binarios, reconocidos con la "X".

Fuente: Relevamiento Anual 2022. RedFIE-DIE.

2.4 Nivel Secundario

Unidades Educativas

2.4.1. Unidades educativas por estructura académica según división político-territorial.

División político-territorial	Secundaria			
	Total	Sólo ciclo básico	Sólo ciclo orientado	C. básico y C. orientado
Total País	12.004	479	58	11.467
Ciudad de Buenos Aires	497	1	1	495
Buenos Aires	4.419	45	18	4.356
Conurbano	2.422	26	12	2.384
Buenos Aires Resto	1.997	19	6	1.972
Catamarca	161	1		160
Córdoba	922	22		900
Corrientes	290	4	1	285
Chaco	333	4		329
Chubut	147	3		144
Entre Ríos	545	5		540
Formosa	224	10		214
Jujuy	196			196
La Pampa	141	1		140
La Rioja	167	60		107
Mendoza	396	2		394
Misiones	423	17	2	404
Neuquén	149	10		139
Río Negro	191	4		187
Salta	341		1	340
San Juan	288	75		213
San Luis	366	52	31	283
Santa Cruz	84			84
Santa Fe	827	6	1	820
Santiago del Estero	279	32	3	244
Tucumán	572	122		450
Tierra del Fuego	46	3		43

Fuente: Relevamiento Anual 2022. RedFIE-DIE.

Unidades Educativas

2.4.1.1. Unidades educativas del sector de gestión estatal por estructura académica según división político-territorial.

División político-territorial	Secundaria			
	Total	Sólo ciclo básico	Sólo ciclo orientado	C. básico y C. orientado
Total País	8.002	392	40	7.570
Ciudad de Buenos Aires	159			159
Buenos Aires	2.760	11	3	2.746
Conurbano	1.389	6		1.383
Buenos Aires Resto	1.371	5	3	1.363
Catamarca	140	1		139
Córdoba	508	13		495
Corrientes	210	4	1	205
Chaco	244			244
Chubut	114	1		113
Entre Ríos	401			401
Formosa	199	10		189
Jujuy	160			160
La Pampa	109			109
La Rioja	146	59		87
Mendoza	270			270
Misiones	291	1	1	289
Neuquén	109	8		101
Río Negro	134	1		133
Salta	241			241
San Juan	242	75		167
San Luis	331	50	31	250
Santa Cruz	64			64
Santa Fe	505	2	1	502
Santiago del Estero	201	32	3	166
Tucumán	433	121		312
Tierra del Fuego	31	3		28

Fuente: Relevamiento Anual 2022. RedFIE-DIE.

Unidades Educativas

2.4.1.2. Unidades educativas del sector de gestión privado por estructura académica según división político-territorial.

División político-territorial	Secundaria			
	Total	Sólo ciclo básico	Sólo ciclo orientado	C. básico y C. orientado
Total País	4.002	87	18	3.897
Ciudad de Buenos Aires	338	1	1	336
Buenos Aires	1.659	34	15	1.610
Conurbano	1.033	20	12	1.001
Buenos Aires Resto	626	14	3	609
Catamarca	21			21
Córdoba	414	9		405
Corrientes	80			80
Chaco	89	4		85
Chubut	33	2		31
Entre Ríos	144	5		139
Formosa	25			25
Jujuy	36			36
La Pampa	32	1		31
La Rioja	21	1		20
Mendoza	126	2		124
Misiones	132	16	1	115
Neuquén	40	2		38
Río Negro	57	3		54
Salta	100		1	99
San Juan	46			46
San Luis	35	2		33
Santa Cruz	20			20
Santa Fe	322	4		318
Santiago del Estero	78			78
Tucumán	139	1		138
Tierra del Fuego	15			15

Fuente: Relevamiento Anual 2022. RedFIE-DIE.

Unidades de Servicio

2.4.2. Unidades de servicio por estructura académica según división político-territorial.

División político-territorial	Secundaria			
	Total	Sólo ciclo básico	Sólo ciclo orientado	C. básico y C. orientado
Total País	13.664	1.152	127	12.385
Ciudad de Buenos Aires	500	3	3	494
Buenos Aires	4.670	155	38	4.477
Conurbano	2.506	71	20	2.415
Buenos Aires Resto	2.164	84	18	2.062
Catamarca	234	39	4	191
Córdoba	1.051	22	1	1.028
Corrientes	340	7	1	332
Chaco	415	8	2	405
Chubut	183	12		171
Entre Ríos	572	15	2	555
Formosa	337	63	1	273
Jujuy	249	8		241
La Pampa	163	20		143
La Rioja	207	93		114
Mendoza	406	4		402
Misiones	625	48	8	569
Neuquén	157	17		140
Río Negro	218	5	3	210
Salta	349		1	348
San Juan	288	75		213
San Luis	379	64	42	273
Santa Cruz	87			87
Santa Fe	930	11	1	918
Santiago del Estero	662	358	20	284
Tucumán	595	122		473
Tierra del Fuego	47	3		44

Fuente: Relevamiento Anual 2022. RedFIE-DIE.

Unidades de Servicio

2.4.2.1. Unidades de servicio del sector de gestión estatal por estructura académica según división político-territorial.

División político-territorial	Secundaria			
	Total	Sólo ciclo básico	Sólo ciclo orientado	C. básico y C. orientado
Total País	9.631	1.058	108	8.465
Ciudad de Buenos Aires	160	1	1	158
Buenos Aires	3.011	121	23	2.867
Conurbano	1.473	51	8	1.414
Buenos Aires Resto	1.538	70	15	1.453
Catamarca	213	39	4	170
Córdoba	634	13	1	620
Corrientes	260	7	1	252
Chaco	316	4	2	310
Chubut	150	10		140
Entre Ríos	428	10	2	416
Formosa	311	63	1	247
Jujuy	213	8		205
La Pampa	131	19		112
La Rioja	180	86		94
Mendoza	280	2		278
Misiones	492	32	7	453
Neuquén	117	15		102
Río Negro	161	2	3	156
Salta	249			249
San Juan	242	75		167
San Luis	344	62	42	240
Santa Cruz	67			67
Santa Fe	602	7	1	594
Santiago del Estero	584	358	20	206
Tucumán	455	121		334
Tierra del Fuego	31	3		28

Fuente: Relevamiento Anual 2022. RedFIE-DIE.

Unidades de Servicio

2.4.2.2. Unidades de servicio del sector de gestión privado por estructura académica según división político-territorial.

División político-territorial	Secundaria			
	Total	Sólo ciclo básico	Sólo ciclo orientado	C. básico y C. orientado
Total País	4.033	94	19	3.920
Ciudad de Buenos Aires	340	2	2	336
Buenos Aires	1.659	34	15	1.610
Conurbano	1.033	20	12	1.001
Buenos Aires Resto	626	14	3	609
Catamarca	21			21
Córdoba	417	9		408
Corrientes	80			80
Chaco	99	4		95
Chubut	33	2		31
Entre Ríos	144	5		139
Formosa	26			26
Jujuy	36			36
La Pampa	32	1		31
La Rioja	27	7		20
Mendoza	126	2		124
Misiones	133	16	1	116
Neuquén	40	2		38
Río Negro	57	3		54
Salta	100		1	99
San Juan	46			46
San Luis	35	2		33
Santa Cruz	20			20
Santa Fe	328	4		324
Santiago del Estero	78			78
Tucumán	140	1		139
Tierra del Fuego	16			16

Fuente: Relevamiento Anual 2022. RedFIE-DIE.

Alumnos por Estructura Provincial

2.4.3. Alumnos por año de estudio según división político-territorial.

División político-territorial	Año de estudio							
	Total	7°	8°	9°	10°	11°	12°	13° y 14°
Total País	4.056.769	500.811	777.306	756.851	722.585	652.035	577.044	70.137
Ciudad de Buenos Aires	203.599		40.611	41.472	41.089	39.422	36.383	4.622
Buenos Aires	1.677.473	295.117	289.379	288.144	290.703	263.472	230.580	20.078
Conurbano	1.025.122	180.346	176.998	176.566	177.616	161.496	141.961	10.139
Buenos Aires Resto	652.351	114.771	112.381	111.578	113.087	101.976	88.619	9.939
Catamarca	42.702	7.516	7.840	7.847	7.003	6.239	5.668	589
Córdoba	347.517	64.413	64.564	61.338	55.692	49.321	45.202	6.987
Corrientes	108.826	20.830	19.744	20.693	17.087	15.016	13.700	1.756
Chaco	102.739		25.241	21.937	19.108	18.141	16.520	1.792
Chubut	60.640	11.599	10.943	10.384	10.055	8.814	7.560	1.285
Entre Ríos	129.903	25.317	25.989	22.569	20.681	17.544	15.570	2.233
Formosa	62.873	12.946	12.281	10.643	9.741	8.830	7.629	803
Jujuy	68.022		15.002	14.193	13.212	12.398	11.509	1.708
La Pampa	35.021	5.929	6.521	6.499	6.014	5.241	4.478	339
La Rioja	31.864		6.959	6.327	6.047	5.976	5.721	834
Mendoza	154.660		34.088	32.821	31.849	27.988	24.182	3.732
Misiones	100.227		26.271	23.049	19.027	15.916	13.862	2.102
Neuquén	59.119		13.726	12.850	11.875	10.168	8.412	2.088
Río Negro	62.913		13.123	13.034	12.292	11.931	10.896	1.637
Salta	127.733		28.588	27.592	25.790	22.699	19.876	3.188
San Juan	82.059	14.877	14.785	14.822	13.626	11.979	10.473	1.497
San Luis	51.321	9.082	9.232	8.918	8.397	7.435	6.907	1.350
Santa Cruz	32.126		6.148	6.123	5.977	7.150	5.818	910
Santa Fe	261.165		54.203	59.080	53.296	47.250	41.070	6.266
Santiago del Estero	78.249		19.786	16.251	15.541	13.512	11.899	1.260
Tucumán	157.973	30.170	29.157	27.274	25.452	22.670	20.522	2.728
Tierra del Fuego	18.045	3.015	3.125	2.991	3.031	2.923	2.607	353

Fuente: Relevamiento Anual 2022. RedFIE-DIE.

Alumnos por Estructura Provincial

2.4.3.1. Alumnos del sector de gestión estatal por año de estudio según división político-territorial.

División político-territorial	Año de estudio							
	Total	7°	8°	9°	10°	11°	12°	13° y 14°
Total País	2.909.807	360.247	568.506	554.058	521.584	455.644	387.669	62.099
Ciudad de Buenos Aires	103.233		20.634	22.010	20.997	19.214	16.472	3.906
Buenos Aires	1.165.688	206.392	203.475	203.999	205.366	179.639	149.558	17.259
Conurbano	684.114	121.336	119.849	120.557	120.815	105.634	87.586	8.337
Buenos Aires Resto	481.574	85.056	83.626	83.442	84.551	74.005	61.972	8.922
Catamarca	34.326	6.013	6.370	6.369	5.648	4.895	4.442	589
Córdoba	210.432	39.846	40.508	38.064	33.619	27.931	24.803	5.661
Corrientes	90.399	17.476	16.624	17.397	14.152	12.221	10.951	1.578
Chaco	83.933		20.846	18.053	15.578	14.679	13.042	1.735
Chubut	51.833	10.009	9.349	8.890	8.645	7.538	6.258	1.144
Entre Ríos	97.356	19.537	20.356	16.976	15.270	12.370	10.732	2.115
Formosa	56.508	11.789	11.201	9.581	8.686	7.829	6.703	719
Jujuy	57.331		12.708	12.075	11.169	10.383	9.451	1.545
La Pampa	27.725	4.730	5.313	5.258	4.740	4.018	3.346	320
La Rioja	27.274		5.881	5.415	5.174	5.088	4.896	820
Mendoza	120.882		27.055	26.047	24.938	21.421	17.816	3.605
Misiones	74.513		20.210	17.799	14.019	11.300	9.412	1.773
Neuquén	50.894		11.928	11.154	10.240	8.515	7.062	1.995
Río Negro	49.961		10.333	10.424	9.813	9.406	8.506	1.479
Salta	104.408		23.632	22.871	21.146	18.256	15.510	2.993
San Juan	64.039	11.817	11.749	11.729	10.702	9.044	7.739	1.259
San Luis	44.929	8.053	8.162	7.852	7.290	6.356	5.866	1.350
Santa Cruz	27.717		5.306	5.227	5.127	6.222	4.925	910
Santa Fe	179.146		37.321	42.104	36.916	31.432	25.877	5.496
Santiago del Estero	58.934		15.528	12.375	11.700	9.838	8.362	1.131
Tucumán	114.928	22.415	21.676	20.133	18.330	15.879	14.099	2.396
Tierra del Fuego	13.418	2.170	2.341	2.256	2.319	2.170	1.841	321

Fuente: Relevamiento Anual 2022. RedFIE-DIE.

Alumnos por Estructura Provincial

2.4.3.2. Alumnos del sector de gestión privado por año de estudio según división político-territorial.

División político-territorial	Año de estudio							
	Total	7°	8°	9°	10°	11°	12°	13° y 14°
Total País	1.146.962	140.564	208.800	202.793	201.001	196.391	189.375	8.038
Ciudad de Buenos Aires	100.366		19.977	19.462	20.092	20.208	19.911	716
Buenos Aires	511.785	88.725	85.904	84.145	85.337	83.833	81.022	2.819
Conurbano	341.008	59.010	57.149	56.009	56.801	55.862	54.375	1.802
Buenos Aires Resto	170.777	29.715	28.755	28.136	28.536	27.971	26.647	1.017
Catamarca	8.376	1.503	1.470	1.478	1.355	1.344	1.226	
Córdoba	137.085	24.567	24.056	23.274	22.073	21.390	20.399	1.326
Corrientes	18.427	3.354	3.120	3.296	2.935	2.795	2.749	178
Chaco	18.806		4.395	3.884	3.530	3.462	3.478	57
Chubut	8.807	1.590	1.594	1.494	1.410	1.276	1.302	141
Entre Ríos	32.547	5.780	5.633	5.593	5.411	5.174	4.838	118
Formosa	6.365	1.157	1.080	1.062	1.055	1.001	926	84
Jujuy	10.691		2.294	2.118	2.043	2.015	2.058	163
La Pampa	7.296	1.199	1.208	1.241	1.274	1.223	1.132	19
La Rioja	4.590		1.078	912	873	888	825	14
Mendoza	33.778		7.033	6.774	6.911	6.567	6.366	127
Misiones	25.714		6.061	5.250	5.008	4.616	4.450	329
Neuquén	8.225		1.798	1.696	1.635	1.653	1.350	93
Río Negro	12.952		2.790	2.610	2.479	2.525	2.390	158
Salta	23.325		4.956	4.721	4.644	4.443	4.366	195
San Juan	18.020	3.060	3.036	3.093	2.924	2.935	2.734	238
San Luis	6.392	1.029	1.070	1.066	1.107	1.079	1.041	
Santa Cruz	4.409		842	896	850	928	893	
Santa Fe	82.019		16.882	16.976	16.380	15.818	15.193	770
Santiago del Estero	19.315		4.258	3.876	3.841	3.674	3.537	129
Tucumán	43.045	7.755	7.481	7.141	7.122	6.791	6.423	332
Tierra del Fuego	4.627	845	784	735	712	753	766	32

Fuente: Relevamiento Anual 2022. RedFIE-DIE.

Alumnos por Estructura Provincial. Mujeres

2.4.4. Alumnos por año de estudio según división político-territorial. Mujeres.

División político-territorial	Año de estudio							
	Total	7°	8°	9°	10°	11°	12°	13° y 14°
Total País	2.022.109	243.955	382.215	371.957	360.359	334.893	304.711	24.019
Ciudad de Buenos Aires	99.630		20.111	19.842	20.185	19.898	18.343	1.251
Buenos Aires	830.759	144.075	141.832	141.167	143.597	133.857	120.318	5.913
Conurbano	507.700	88.303	86.777	86.587	87.834	81.766	73.821	2.612
Buenos Aires Resto	323.059	55.772	55.055	54.580	55.763	52.091	46.497	3.301
Catamarca	21.576	3.647	3.875	3.880	3.567	3.273	3.108	226
Córdoba	173.387	31.071	31.974	30.211	27.890	25.563	24.056	2.622
Corrientes	55.539	10.263	10.071	10.228	8.823	8.053	7.482	619
Chaco	52.640		12.436	11.110	9.840	9.648	8.915	691
Chubut	30.441	5.638	5.407	5.247	5.034	4.508	4.084	523
Entre Ríos	66.036	12.348	12.836	11.448	10.773	9.308	8.484	839
Formosa	31.285	6.176	5.883	5.206	4.926	4.654	4.116	324
Jujuy	33.708		7.262	6.978	6.536	6.446	5.890	596
La Pampa	17.295	2.929	3.126	3.113	2.954	2.654	2.413	106
La Rioja	16.219		3.434	3.210	3.040	3.136	3.051	348
Mendoza	77.573		16.691	16.203	15.800	14.379	13.125	1.375
Misiones	50.775		12.842	11.383	9.711	8.449	7.570	820
Neuquén	28.770		6.601	6.190	5.756	5.023	4.392	808
Río Negro	30.839		6.333	6.251	6.084	5.970	5.597	604
Salta	63.396		13.786	13.471	12.756	11.659	10.526	1.198
San Juan	41.697	7.273	7.378	7.382	7.044	6.267	5.765	588
San Luis	25.781	4.392	4.533	4.425	4.208	3.920	3.692	611
Santa Cruz	15.624		2.967	2.998	2.955	3.422	2.957	325
Santa Fe	129.451		26.692	28.534	26.209	24.079	21.873	2.064
Santiago del Estero	41.366		10.150	8.364	8.170	7.422	6.710	550
Tucumán	79.630	14.704	14.483	13.674	13.032	11.858	10.983	896
Tierra del Fuego	8.692	1.439	1.512	1.442	1.469	1.447	1.261	122

Nota:

En el marco de la Ley de Identidad de Género N° 26.743/2012 y el Decreto Nacional 476/2021 y debido a la forma de relevamiento del tema en el RA 2022, la diferencia entre las categorías "Total" y "Varones", incluye tanto a "Mujeres" como otros no binarios, reconocidos con la "X".

Fuente: Relevamiento Anual 2022. RedFIE-DIE.

Alumnos por Estructura Provincial. Mujeres

2.4.4.1. Alumnos del sector de gestión estatal por año de estudio según división político-territorial. Mujeres.

División político-territorial	Año de estudio							
	Total	7°	8°	9°	10°	11°	12°	13° y 14°
Total País	1.411.678	169.977	271.356	264.916	253.639	228.884	201.284	21.622
Ciudad de Buenos Aires	47.925		9.764	9.976	9.807	9.227	7.997	1.154
Buenos Aires	557.403	97.213	95.959	96.419	98.234	88.528	75.904	5.146
Conurbano	325.219	57.064	56.244	56.728	57.566	51.593	43.869	2.155
Buenos Aires Resto	232.184	40.149	39.715	39.691	40.668	36.935	32.035	2.991
Catamarca	16.724	2.808	3.019	3.031	2.792	2.491	2.357	226
Córdoba	100.828	18.379	19.358	17.962	16.145	13.973	12.845	2.166
Corrientes	45.759	8.508	8.392	8.479	7.283	6.526	6.017	554
Chaco	42.700		10.184	9.111	7.942	7.783	7.005	675
Chubut	26.003	4.838	4.547	4.484	4.348	3.850	3.430	506
Entre Ríos	48.012	9.166	9.794	8.410	7.755	6.417	5.675	795
Formosa	27.884	5.561	5.342	4.630	4.370	4.081	3.605	295
Jujuy	27.850		5.998	5.825	5.407	5.347	4.765	508
La Pampa	13.505	2.332	2.515	2.465	2.293	2.004	1.795	101
La Rioja	13.816		2.867	2.733	2.576	2.695	2.607	338
Mendoza	59.647		12.999	12.642	12.128	10.927	9.619	1.332
Misiones	36.969		9.614	8.604	7.020	5.917	5.111	703
Neuquén	24.346		5.623	5.300	4.892	4.128	3.637	766
Río Negro	24.035		4.875	4.887	4.768	4.654	4.293	558
Salta	50.723		11.063	10.976	10.246	9.209	8.131	1.098
San Juan	31.959	5.654	5.727	5.719	5.509	4.643	4.244	463
San Luis	22.490	3.877	3.985	3.880	3.668	3.338	3.131	611
Santa Cruz	13.250		2.531	2.482	2.481	2.944	2.487	325
Santa Fe	85.976		17.785	19.604	17.570	15.644	13.495	1.878
Santiago del Estero	30.810		7.829	6.267	6.075	5.375	4.782	482
Tucumán	56.793	10.626	10.491	9.963	9.242	8.155	7.489	827
Tierra del Fuego	6.271	1.015	1.095	1.067	1.088	1.028	863	115

Nota:

En el marco de la Ley de Identidad de Género N° 26.743/2012 y el Decreto Nacional 476/2021 y debido a la forma de relevamiento del tema en el RA 2022, la diferencia entre las categorías "Total" y "Varones", incluye tanto a "Mujeres" como otros no binarios, reconocidos con la "X".

Fuente: Relevamiento Anual 2022. RedFIE-DIE.

Alumnos por Estructura Provincial. Mujeres

2.4.4.2. Alumnos del sector de gestión privado por año de estudio según división político-territorial. Mujeres.

División político-territorial	Año de estudio							
	Total	7°	8°	9°	10°	11°	12°	13° y 14°
Total País	610.431	73.978	110.859	107.041	106.720	106.009	103.427	2.397
Ciudad de Buenos Aires	51.705		10.347	9.866	10.378	10.671	10.346	97
Buenos Aires	273.356	46.862	45.873	44.748	45.363	45.329	44.414	767
Conurbano	182.481	31.239	30.533	29.859	30.268	30.173	29.952	457
Buenos Aires Resto	90.875	15.623	15.340	14.889	15.095	15.156	14.462	310
Catamarca	4.852	839	856	849	775	782	751	
Córdoba	72.559	12.692	12.616	12.249	11.745	11.590	11.211	456
Corrientes	9.780	1.755	1.679	1.749	1.540	1.527	1.465	65
Chaco	9.940		2.252	1.999	1.898	1.865	1.910	16
Chubut	4.438	800	860	763	686	658	654	17
Entre Ríos	18.024	3.182	3.042	3.038	3.018	2.891	2.809	44
Formosa	3.401	615	541	576	556	573	511	29
Jujuy	5.858		1.264	1.153	1.129	1.099	1.125	88
La Pampa	3.790	597	611	648	661	650	618	5
La Rioja	2.403		567	477	464	441	444	10
Mendoza	17.926		3.692	3.561	3.672	3.452	3.506	43
Misiones	13.806		3.228	2.779	2.691	2.532	2.459	117
Neuquén	4.424		978	890	864	895	755	42
Río Negro	6.804		1.458	1.364	1.316	1.316	1.304	46
Salta	12.673		2.723	2.495	2.510	2.450	2.395	100
San Juan	9.738	1.619	1.651	1.663	1.535	1.624	1.521	125
San Luis	3.291	515	548	545	540	582	561	
Santa Cruz	2.374		436	516	474	478	470	
Santa Fe	43.475		8.907	8.930	8.639	8.435	8.378	186
Santiago del Estero	10.556		2.321	2.097	2.095	2.047	1.928	68
Tucumán	22.837	4.078	3.992	3.711	3.790	3.703	3.494	69
Tierra del Fuego	2.421	424	417	375	381	419	398	7

Nota:

En el marco de la Ley de Identidad de Género N° 26.743/2012 y el Decreto Nacional 476/2021 y debido a la forma de relevamiento del tema en el RA 2022, la diferencia entre las categorías "Total" y "Varones", incluye tanto a "Mujeres" como otros no binarios, reconocidos con la "X".

Fuente: Relevamiento Anual 2022. RedFIE-DIE.

Repitientes

2.4.5. Alumnos repitientes según división político-territorial.

División político-territorial	Año de estudio							
	Total	7°	8°	9°	10°	11°	12°	13° y 14°
Total País	231.146	18.563	42.439	60.762	53.189	38.088	16.891	1.214
Ciudad de Buenos Aires	8.861		517	2.646	2.684	1.946	966	102
Buenos Aires	87.814	8.585	15.398	19.021	19.113	16.309	8.908	480
Conurbano	52.870	5.313	9.266	11.192	11.303	9.977	5.562	257
Buenos Aires Resto	34.944	3.272	6.132	7.829	7.810	6.332	3.346	223
Catamarca	2.922	411	752	750	467	370	165	7
Córdoba	16.784	2.769	3.910	4.541	3.504	1.627	395	38
Corrientes	5.587	664	850	1.675	1.200	758	413	27
Chaco	8.041		1.993	2.312	1.753	1.319	625	39
Chubut	4.771	709	974	1.028	1.023	672	291	74
Entre Ríos	9.145	2.133	2.406	1.945	1.590	966	105	
Formosa	5.554	1.234	1.466	1.141	879	638	182	14
Jujuy	3.784		990	1.103	880	527	257	27
La Pampa	3.124	145	814	1.122	657	344	42	
La Rioja	713		165	172	154	133	69	20
Mendoza	7.989		1.462	2.126	2.409	1.634	346	12
Misiones	5.694		1.777	1.674	1.057	695	459	32
Neuquén	5.559		959	1.717	1.381	878	519	105
Río Negro	5.467		670	1.448	1.467	1.074	742	66
Salta	10.013		2.056	3.413	2.510	1.465	484	85
San Juan	3.442	466	903	928	652	394	95	4
San Luis	3.018	479	670	658	512	380	305	14
Santa Cruz								
Santa Fe	19.503		686	7.791	6.179	3.969	874	4
Santiago del Estero	7.257		1.430	2.092	1.995	1.323	382	35
Tucumán	5.549	916	1.466	1.358	977	556	247	29
Tierra del Fuego	555	52	125	101	146	111	20	

Nota:

Los repitientes refieren a aquellos alumnos que cursan por segunda vez o más el grado/año de estudio, independientemente si han repetido anteriormente durante su trayectoria. Durante la pandemia por COVID-19 los criterios de evaluación, acreditación y promoción, entre años y el pasaje entre niveles educativos afectaron las tendencias históricas. Actualmente, la finalización de la pandemia y las políticas educativas implementadas por los gobiernos educativos jurisdiccionales inciden en las variaciones que se pueden presentar en el presente relevamiento respecto al año anterior. Uno de los efectos es el incremento de los alumnos repitientes registrados en 2022 en relación al RA2021.

Fuente: Relevamiento Anual 2022. RedFIE-DIE.

Repitientes

2.4.5.1 Alumnos repitientes del sector de gestión estatal según división político-territorial.

División político-territorial	Año de estudio							
	Total	7°	8°	9°	10°	11°	12°	13° y 14°
Total País	213.466	17.823	39.973	56.568	48.750	34.611	14.589	1.152
Ciudad de Buenos Aires	7.422		437	2.271	2.238	1.618	763	95
Buenos Aires	81.954	8.308	14.732	18.025	17.743	14.981	7.724	441
Conurbano	48.990	5.128	8.839	10.575	10.409	9.063	4.751	225
Buenos Aires Resto	32.964	3.180	5.893	7.450	7.334	5.918	2.973	216
Catamarca	2.815	410	734	731	445	340	148	7
Córdoba	14.384	2.502	3.391	3.843	2.962	1.327	325	34
Corrientes	5.126	644	816	1.569	1.069	661	341	26
Chaco	7.472		1.866	2.175	1.639	1.233	520	39
Chubut	4.650	703	950	997	990	652	284	74
Entre Ríos	8.555	2.054	2.299	1.806	1.454	845	97	
Formosa	5.450	1.206	1.446	1.118	858	631	177	14
Jujuy	3.512		896	1.049	835	479	226	27
La Pampa	2.868	135	765	1.035	591	301	41	
La Rioja	644		150	149	145	120	60	20
Mendoza	7.311		1.376	1.988	2.222	1.480	233	12
Misiones	4.936		1.608	1.519	919	577	287	26
Neuquén	5.445		946	1.684	1.343	858	509	105
Río Negro	5.213		630	1.388	1.407	1.016	708	64
Salta	9.586		1.975	3.279	2.408	1.399	440	85
San Juan	3.224	448	859	863	606	364	80	4
San Luis	2.950	474	662	644	493	368	295	14
Santa Cruz								
Santa Fe	17.878		635	7.195	5.605	3.609	830	4
Santiago del Estero	6.336		1.305	1.875	1.732	1.126	266	32
Tucumán	5.196	887	1.375	1.269	903	518	215	29
Tierra del Fuego	539	52	120	96	143	108	20	

Nota:

Los repitientes refieren a aquellos alumnos que cursan por segunda vez o más el grado/año de estudio, independientemente si han repetido anteriormente durante su trayectoria. Durante la pandemia por COVID-19 los criterios de evaluación, acreditación y promoción, entre años y el pasaje entre niveles educativos afectaron las tendencias históricas. Actualmente, la finalización de la pandemia y las políticas educativas implementadas por los gobiernos educativos jurisdiccionales inciden en las variaciones que se pueden presentar en el presente relevamiento respecto al año anterior. Uno de los efectos es el incremento de los alumnos repitientes registrados en 2022 en relación al RA2021.

Fuente: Relevamiento Anual 2022. RedFIE-DIE.

Repitientes

2.4.5.2 Alumnos repitientes del sector de gestión privado según división político-territorial.

División político-territorial	Año de estudio							
	Total	7°	8°	9°	10°	11°	12°	13° y 14°
Total País	17.680	740	2.466	4.194	4.439	3.477	2.302	62
Ciudad de Buenos Aires	1.439		80	375	446	328	203	7
Buenos Aires	5.860	277	666	996	1.370	1.328	1.184	39
Conurbano	3.880	185	427	617	894	914	811	32
Buenos Aires Resto	1.980	92	239	379	476	414	373	7
Catamarca	107	1	18	19	22	30	17	
Córdoba	2.400	267	519	698	542	300	70	4
Corrientes	461	20	34	106	131	97	72	1
Chaco	569		127	137	114	86	105	
Chubut	121	6	24	31	33	20	7	
Entre Ríos	590	79	107	139	136	121	8	
Formosa	104	28	20	23	21	7	5	
Jujuy	272		94	54	45	48	31	
La Pampa	256	10	49	87	66	43	1	
La Rioja	69		15	23	9	13	9	
Mendoza	678		86	138	187	154	113	
Misiones	758		169	155	138	118	172	6
Neuquén	114		13	33	38	20	10	
Río Negro	254		40	60	60	58	34	2
Salta	427		81	134	102	66	44	
San Juan	218	18	44	65	46	30	15	
San Luis	68	5	8	14	19	12	10	
Santa Cruz								
Santa Fe	1.625		51	596	574	360	44	
Santiago del Estero	921		125	217	263	197	116	3
Tucumán	353	29	91	89	74	38	32	
Tierra del Fuego	16		5	5	3	3		

Nota:

Los repitientes refieren a aquellos alumnos que cursan por segunda vez o más el grado/año de estudio, independientemente si han repetido anteriormente durante su trayectoria. Durante la pandemia por COVID-19 los criterios de evaluación, acreditación y promoción, entre años y el pasaje entre niveles educativos afectaron las tendencias históricas. Actualmente, la finalización de la pandemia y las políticas educativas implementadas por los gobiernos educativos jurisdiccionales inciden en las variaciones que se pueden presentar en el presente relevamiento respecto al año anterior. Uno de los efectos es el incremento de los alumnos repitientes registrados en 2022 en relación al RA2021.

Fuente: Relevamiento Anual 2022. RedFIE-DIE.

Repitientes. Mujeres

2.4.6. Alumnos repitientes por año de estudio según división político-territorial. Mujeres.

División político-territorial	Año de estudio							
	Total	7°	8°	9°	10°	11°	12°	13° y 14°
Total País	103.912	8.337	18.432	26.215	23.792	17.668	8.993	475
Ciudad de Buenos Aires	3.839		321	1.053	1.161	836	441	27
Buenos Aires	42.016	4.184	6.821	8.584	9.056	8.008	5.202	161
Conurbano	25.728	2.625	4.243	5.143	5.510	4.855	3.272	80
Buenos Aires Resto	16.288	1.559	2.578	3.441	3.546	3.153	1.930	81
Catamarca	1.338	151	320	362	214	191	98	2
Córdoba	7.041	1.085	1.648	1.935	1.485	668	202	18
Corrientes	2.699	366	423	753	550	360	239	8
Chaco	3.769		963	1.056	773	644	319	14
Chubut	2.120	322	410	451	443	301	146	47
Entre Ríos	3.955	843	1.043	870	697	467	35	
Formosa	2.233	473	567	427	405	273	85	3
Jujuy	1.582		354	451	380	252	138	7
La Pampa	1.206	60	314	421	276	125	10	
La Rioja	321		62	78	66	65	39	11
Mendoza	3.738		648	998	1.108	801	174	9
Misiones	2.547		771	735	468	323	234	16
Neuquén	2.514		420	781	594	387	277	55
Río Negro	2.057		231	495	553	426	327	25
Salta	4.371		868	1.408	1.108	710	241	36
San Juan	1.346	172	357	357	261	164	33	2
San Luis	1.512	270	299	324	247	194	170	8
Santa Cruz								
Santa Fe	7.693		284	3.084	2.552	1.555	217	1
Santiago del Estero	3.278		626	947	868	620	205	12
Tucumán	2.528	385	636	606	470	258	160	13
Tierra del Fuego	209	26	46	39	57	40	1	

Notas:

Los repitientes refieren a aquellos alumnos que cursan por segunda vez o más el grado/año de estudio, independientemente si han repetido anteriormente durante su trayectoria. Durante la pandemia por COVID-19 los criterios de evaluación, acreditación y promoción, entre años y el pasaje entre niveles educativos afectaron las tendencias históricas. Actualmente, la finalización de la pandemia y las políticas educativas implementadas por los gobiernos educativos jurisdiccionales inciden en las variaciones que se pueden presentar en el presente relevamiento respecto al año anterior. Uno de los efectos es el incremento de los alumnos repitientes registrados en 2022 en relación al RA2021.

En el marco de la Ley de Identidad de Género N° 26.743/2012 y el Decreto Nacional 476/2021 y debido a la forma de relevamiento del tema en el RA 2022, la diferencia entre las categorías "Total" y "Varones", incluye tanto a "Mujeres" como otros no binarios, reconocidos con la "X".

Fuente: Relevamiento Anual 2022. RedFIE-DIE.

Repitientes. Mujeres

2.4.6.1 Alumnos repitientes del sector de gestión estatal por año de estudio según división político-territorial. Mujeres.

División político-territorial	Año de estudio							
	Total	7°	8°	9°	10°	11°	12°	13° y 14°
Total País	95.552	8.000	17.284	24.256	21.753	16.050	7.750	459
Ciudad de Buenos Aires	3.211		278	893	953	714	348	25
Buenos Aires	39.094	4.042	6.517	8.106	8.376	7.335	4.562	156
Conurbano	23.694	2.528	4.032	4.844	5.028	4.353	2.834	75
Buenos Aires Resto	15.400	1.514	2.485	3.262	3.348	2.982	1.728	81
Catamarca	1.283	150	312	357	199	176	87	2
Córdoba	6.019	976	1.420	1.625	1.267	549	166	16
Corrientes	2.487	360	407	706	493	313	201	7
Chaco	3.420		891	977	710	583	245	14
Chubut	2.064	320	398	432	431	293	143	47
Entre Ríos	3.679	805	986	801	643	413	31	
Formosa	2.183	460	558	416	395	271	80	3
Jujuy	1.451		317	424	359	223	121	7
La Pampa	1.104	55	293	381	251	114	10	
La Rioja	291		55	69	63	58	35	11
Mendoza	3.394		609	930	1.012	728	106	9
Misiones	2.170		686	652	399	269	150	14
Neuquén	2.457		413	761	577	381	270	55
Río Negro	1.931		215	468	530	391	304	23
Salta	4.139		824	1.342	1.053	674	210	36
San Juan	1.272	166	342	332	248	154	28	2
San Luis	1.485	269	295	319	241	188	165	8
Santa Cruz								
Santa Fe	7.051		266	2.825	2.321	1.430	208	1
Santiago del Estero	2.795		565	835	738	510	137	10
Tucumán	2.372	371	594	569	439	244	142	13
Tierra del Fuego	200	26	43	36	55	39	1	

Notas:

Los repitientes refieren a aquellos alumnos que cursan por segunda vez o más el grado/año de estudio, independientemente si han repetido anteriormente durante su trayectoria. Durante la pandemia por COVID-19 los criterios de evaluación, acreditación y promoción, entre años y el pasaje entre niveles educativos afectaron las tendencias históricas. Actualmente, la finalización de la pandemia y las políticas educativas implementadas por los gobiernos educativos jurisdiccionales inciden en las variaciones que se pueden presentar en el presente relevamiento respecto al año anterior. Uno de los efectos es el incremento de los alumnos repitientes registrados en 2022 en relación al RA2021.

En el marco de la Ley de Identidad de Género N° 26.743/2012 y el Decreto Nacional 476/2021 y debido a la forma de relevamiento del tema en el RA 2022, la diferencia entre las categorías "Total" y "Varones", incluye tanto a "Mujeres" como otros no binarios, reconocidos con la "X".

Fuente: Relevamiento Anual 2022. RedFIE-DIE.

Repitientes. Mujeres

2.4.6.2 Alumnos repitientes del sector de gestión privado por año de estudio según división político-territorial. Mujeres.

División político-territorial	Año de estudio							
	Total	7°	8°	9°	10°	11°	12°	13° y 14°
Total País	8.360	337	1.148	1.959	2.039	1.618	1.243	16
Ciudad de Buenos Aires	628		43	160	208	122	93	2
Buenos Aires	2.922	142	304	478	680	673	640	5
Conurbano	2.034	97	211	299	482	502	438	5
Buenos Aires Resto	888	45	93	179	198	171	202	
Catamarca	55	1	8	5	15	15	11	
Córdoba	1.022	109	228	310	218	119	36	2
Corrientes	212	6	16	47	57	47	38	1
Chaco	349		72	79	63	61	74	
Chubut	56	2	12	19	12	8	3	
Entre Ríos	276	38	57	69	54	54	4	
Formosa	50	13	9	11	10	2	5	
Jujuy	131		37	27	21	29	17	
La Pampa	102	5	21	40	25	11		
La Rioja	30		7	9	3	7	4	
Mendoza	344		39	68	96	73	68	
Misiones	377		85	83	69	54	84	2
Neuquén	57		7	20	17	6	7	
Río Negro	126		16	27	23	35	23	2
Salta	232		44	66	55	36	31	
San Juan	74	6	15	25	13	10	5	
San Luis	27	1	4	5	6	6	5	
Santa Cruz								
Santa Fe	642		18	259	231	125	9	
Santiago del Estero	483		61	112	130	110	68	2
Tucumán	156	14	42	37	31	14	18	
Tierra del Fuego	9		3	3	2	1		

Notas:

Los repitientes refieren a aquellos alumnos que cursan por segunda vez o más el grado/año de estudio, independientemente si han repetido anteriormente durante su trayectoria. Durante la pandemia por COVID-19 los criterios de evaluación, acreditación y promoción, entre años y el pasaje entre niveles educativos afectaron las tendencias históricas. Actualmente, la finalización de la pandemia y las políticas educativas implementadas por los gobiernos educativos jurisdiccionales inciden en las variaciones que se pueden presentar en el presente relevamiento respecto al año anterior. Uno de los efectos es el incremento de los alumnos repitientes registrados en 2022 en relación al RA2021.

En el marco de la Ley de Identidad de Género N° 26.743/2012 y el Decreto Nacional 476/2021 y debido a la forma de relevamiento del tema en el RA 2022, la diferencia entre las categorías "Total" y "Varones", incluye tanto a "Mujeres" como otros no binarios, reconocidos con la "X".

Fuente: Relevamiento Anual 2022. RedFIE-DIE.

Secciones

2.4.7 Secciones/ divisiones por tipo de sección y año de estudio según división político-territorial.

División político-territorial	Total	Tipo de sección/división y año de estudio									
		Independientes								Múltiples	Multinivel
		Total	7°	8°	9°	10°	11°	12°	13° y 14°		
Total País	164.782	163.016	19.997	31.242	29.451	27.757	26.177	24.854	3.538	1.766	54
Ciudad de Buenos Aires	8.113	8.113		1.745	1.652	1.539	1.502	1.441	234		
Buenos Aires	65.073	64.864	11.533	11.028	10.745	10.707	10.193	9.664	994	209	
Conurbano	38.236	38.219	6.804	6.557	6.369	6.346	6.025	5.693	425	17	
Buenos Aires Resto	26.837	26.645	4.729	4.471	4.376	4.361	4.168	3.971	569	192	
Catamarca	2.455	2.422	430	422	411	381	373	368	37	33	
Córdoba	12.999	12.716	2.345	2.239	2.114	1.975	1.846	1.793	404	283	
Corrientes	4.507	4.502	860	814	765	677	650	634	102	5	
Chaco	4.616	4.587		1.148	992	837	787	753	70	29	
Chubut	2.477	2.419	441	420	406	386	364	340	62	58	
Entre Ríos	6.546	6.525	1.246	1.194	1.088	993	946	904	154	21	
Formosa	2.932	2.718	538	497	465	434	383	361	40	214	
Jujuy	2.913	2.903		661	617	572	516	474	63	10	
La Pampa	1.694	1.678	282	286	288	272	268	258	24	16	
La Rioja	1.452	1.412		302	293	266	254	255	42	40	33
Mendoza	5.633	5.631		1.261	1.168	1.109	1.012	915	166	2	
Misiones	4.482	4.253		1.055	902	799	707	676	114	229	
Neuquén	2.474	2.472		602	528	465	411	373	93	2	
Río Negro	2.770	2.768		550	535	536	539	527	81	2	
Salta	5.289	5.200		1.232	1.113	976	874	850	155	89	
San Juan	3.239	3.197	598	575	543	501	477	438	65	42	9
San Luis	2.645	2.588	459	447	435	429	387	359	72	57	8
Santa Cruz	1.166	1.160		232	230	222	238	203	35	6	
Santa Fe	10.897	10.812		2.453	2.238	2.059	1.912	1.814	336	85	
Santiago del Estero	3.576	3.392		886	796	587	544	511	68	184	
Tucumán	5.987	5.841	1.119	1.050	985	901	861	819	106	146	4
Tierra del Fuego	847	843	146	143	142	134	133	124	21	4	

Fuente: Relevamiento Anual 2022. RedFIE-DIE.

Secciones

2.4.7.1. Secciones/divisiones del sector de gestión estatal por tipo de sección y año de estudio según división político-territorial.

División político-territorial	Total	Tipo de sección/división y año de estudio									
		Independientes								Múltiples	Multinivel
		Total	7°	8°	9°	10°	11°	12°	13° y 14°		
Total País	122.772	121.028	14.907	23.556	21.972	20.510	19.064	17.862	3.157	1.744	54
Ciudad de Buenos Aires	4.489	4.489		1.008	920	835	785	735	206		
Buenos Aires	46.683	46.475	8.285	7.888	7.667	7.722	7.258	6.779	876	208	
Conurbano	26.114	26.097	4.663	4.486	4.342	4.379	4.090	3.779	358	17	
Buenos Aires Resto	20.569	20.378	3.622	3.402	3.325	3.343	3.168	3.000	518	191	
Catamarca	2.132	2.099	372	366	357	327	322	318	37	33	
Córdoba	8.356	8.082	1.521	1.432	1.339	1.231	1.128	1.091	340	274	
Corrientes	3.740	3.735	726	684	636	556	533	516	84	5	
Chaco	3.813	3.786		969	827	682	635	608	65	27	
Chubut	2.166	2.112	388	365	356	337	316	293	57	54	
Entre Ríos	5.242	5.223	1.014	973	866	785	740	699	146	19	
Formosa	2.664	2.451	491	452	421	391	340	320	36	213	
Jujuy	2.517	2.507		577	537	494	442	399	58	10	
La Pampa	1.397	1.381	234	238	237	223	218	209	22	16	
La Rioja	1.252	1.212		253	251	229	218	220	41	40	33
Mendoza	4.429	4.427		1.009	925	865	780	688	160	2	
Misiones	3.469	3.240		833	703	601	519	488	96	229	
Neuquén	2.127	2.125		530	457	397	342	311	88	2	
Río Negro	2.243	2.241		442	430	434	437	426	72	2	
Salta	4.383	4.294		1.035	927	795	708	684	145	89	
San Juan	2.555	2.513	483	460	428	390	367	333	52	42	9
San Luis	2.369	2.313	414	403	391	381	340	312	72	56	8
Santa Cruz	996	990		197	195	189	204	170	35	6	
Santa Fe	7.728	7.645		1.801	1.599	1.437	1.302	1.212	294	83	
Santiago del Estero	2.863	2.679		735	652	448	408	376	60	184	
Tucumán	4.499	4.353	864	794	740	657	620	582	96	146	4
Tierra del Fuego	660	656	115	112	111	104	102	93	19	4	

Fuente: Relevamiento Anual 2022. RedFIE-DIE.

Secciones

2.4.7.2. Secciones/divisiones del sector de gestión privado por tipo de sección y año de estudio según división político-territorial.

División político-territorial	Total	Tipo de sección/división y año de estudio									
		Independientes								Múltiples	Multinivel
		Total	7°	8°	9°	10°	11°	12°	13° y 14°		
Total País	42.010	41.988	5.090	7.686	7.479	7.247	7.113	6.992	381	22	
Ciudad de Buenos Aires	3.624	3.624		737	732	704	717	706	28		
Buenos Aires	18.390	18.389	3.248	3.140	3.078	2.985	2.935	2.885	118	1	
Conurbano	12.122	12.122	2.141	2.071	2.027	1.967	1.935	1.914	67		
Buenos Aires Resto	6.268	6.267	1.107	1.069	1.051	1.018	1.000	971	51	1	
Catamarca	323	323	58	56	54	54	51	50			
Córdoba	4.643	4.634	824	807	775	744	718	702	64	9	
Corrientes	767	767	134	130	129	121	117	118	18		
Chaco	803	801		179	165	155	152	145	5	2	
Chubut	311	307	53	55	50	49	48	47	5	4	
Entre Ríos	1.304	1.302	232	221	222	208	206	205	8	2	
Formosa	268	267	47	45	44	43	43	41	4	1	
Jujuy	396	396		84	80	78	74	75	5		
La Pampa	297	297	48	48	51	49	50	49	2		
La Rioja	200	200		49	42	37	36	35	1		
Mendoza	1.204	1.204		252	243	244	232	227	6		
Misiones	1.013	1.013		222	199	198	188	188	18		
Neuquén	347	347		72	71	68	69	62	5		
Río Negro	527	527		108	105	102	102	101	9		
Salta	906	906		197	186	181	166	166	10		
San Juan	684	684	115	115	115	111	110	105	13		
San Luis	276	275	45	44	44	48	47	47		1	
Santa Cruz	170	170		35	35	33	34	33			
Santa Fe	3.169	3.167		652	639	622	610	602	42	2	
Santiago del Estero	713	713		151	144	139	136	135	8		
Tucumán	1.488	1.488	255	256	245	244	241	237	10		
Tierra del Fuego	187	187	31	31	31	30	31	31	2		

Fuente: Relevamiento Anual 2022. RedFIE-DIE.

Cargos

2.4.8. Cargos docentes por pertenencia a la planta orgánica funcional y función educativa según división político-territorial.

División político-territorial	Total	Dentro de la Planta Funcional			Fuera de la Planta Funcional
		Dirección	Frente a alumnos	Apoyo	
Total País	225.829	50.051	68.462	102.638	4.678
Ciudad de Buenos Aires	29.709	4.162	16.417	8.347	783
Buenos Aires	61.747	16.128	1.344	42.906	1.369
Conurbano	34.952	8.964	711	24.225	1.052
Buenos Aires Resto	26.795	7.164	633	18.681	317
Catamarca	3.009	776	808	1.355	70
Córdoba	13.657	2.862	2.795	7.749	251
Corrientes	6.830	2.153	2.562	2.037	78
Chaco	4.897	1.097	714	2.813	273
Chubut	5.381	735	3.183	1.363	100
Entre Ríos	6.444	1.791	1.840	2.784	29
Formosa	3.439	798	1.544	827	270
Jujuy	3.322	866	642	1.785	29
La Pampa	2.109	639	446	1.015	9
La Rioja	2.123	518	681	859	65
Mendoza	10.405	2.094	3.896	4.316	99
Misiones	4.593	1.258	1.382	1.925	28
Neuquén	5.226	1.542	1.553	2.055	76
Río Negro	9.466	1.016	6.297	2.069	84
Salta	7.460	1.441	3.622	2.230	167
San Juan	3.692	992	1.061	1.584	55
San Luis	8.460	792	5.661	1.291	716
Santa Cruz	2.882	581	382	1.918	1
Santa Fe	11.320	3.394	3.646	4.273	7
Santiago del Estero	10.745	2.258	5.637	2.758	92
Tucumán	6.896	1.746	1.907	3.219	24
Tierra del Fuego	2.017	412	442	1.160	3

Nota:

Se consideran los cargos docentes correspondientes a establecimientos educativos que se encuentran en estado activo e inactivo con docentes al 30 de abril de 2022.

Fuente: Relevamiento Anual 2022. RedFIE-DIE.

Cargos

2.4.8.1. Cargos docentes del sector de gestión estatal por pertenencia a la planta orgánica funcional y función educativa según división político-territorial.

División político-territorial	Total	Dentro de la Planta Funcional			Fuera de la Planta Funcional
		Dirección	Frente a alumnos	Apoyo	
Total País	174.839	36.409	57.619	78.722	2.089
Ciudad de Buenos Aires	20.392	2.200	12.739	5.416	37
Buenos Aires	46.051	11.266	888	33.575	322
Conurbano	24.735	5.836	446	18.210	243
Buenos Aires Resto	21.316	5.430	442	15.365	79
Catamarca	2.659	679	757	1.169	54
Córdoba	9.184	1.743	2.328	4.875	238
Corrientes	5.453	1.732	2.036	1.657	28
Chaco	3.859	859	610	2.365	25
Chubut	4.505	616	2.663	1.207	19
Entre Ríos	4.948	1.343	1.493	2.109	3
Formosa	3.171	715	1.472	735	249
Jujuy	2.808	716	507	1.558	27
La Pampa	1.779	540	412	825	2
La Rioja	1.860	449	594	766	51
Mendoza	8.823	1.670	3.544	3.553	56
Misiones	3.056	803	899	1.336	18
Neuquén	4.562	1.335	1.404	1.820	3
Río Negro	8.117	823	5.553	1.734	7
Salta	5.842	1.072	2.929	1.709	132
San Juan	2.963	774	982	1.192	15
San Luis	7.393	685	4.908	1.090	710
Santa Cruz	2.546	494	381	1.671	
Santa Fe	8.528	2.334	3.369	2.823	2
Santiago del Estero	9.220	1.964	5.022	2.152	82
Tucumán	5.498	1.292	1.733	2.464	9
Tierra del Fuego	1.622	305	396	921	

Nota:

Se consideran los cargos docentes correspondientes a establecimientos educativos que se encuentran en estado activo e inactivo con docentes al 30 de abril de 2022.

Fuente: Relevamiento Anual 2022. RedFIE-DIE.

Cargos

2.4.8.2. Cargos docentes del sector de gestión privado por pertinencia a la planta orgánica funcional y función educativa según división político-territorial.

División político-territorial	Total	Dentro de la Planta Funcional			Fuera de la Planta Funcional
		Dirección	Frente a alumnos	Apoyo	
Total País	50.990	13.642	10.843	23.916	2.589
Ciudad de Buenos Aires	9.317	1.962	3.678	2.931	746
Buenos Aires	15.696	4.862	456	9.331	1.047
Conurbano	10.217	3.128	265	6.015	809
Buenos Aires Resto	5.479	1.734	191	3.316	238
Catamarca	350	97	51	186	16
Córdoba	4.473	1.119	467	2.874	13
Corrientes	1.377	421	526	380	50
Chaco	1.038	238	104	448	248
Chubut	876	119	520	156	81
Entre Ríos	1.496	448	347	675	26
Formosa	268	83	72	92	21
Jujuy	514	150	135	227	2
La Pampa	330	99	34	190	7
La Rioja	263	69	87	93	14
Mendoza	1.582	424	352	763	43
Misiones	1.537	455	483	589	10
Neuquén	664	207	149	235	73
Río Negro	1.349	193	744	335	77
Salta	1.618	369	693	521	35
San Juan	729	218	79	392	40
San Luis	1.067	107	753	201	6
Santa Cruz	336	87	1	247	1
Santa Fe	2.792	1.060	277	1.450	5
Santiago del Estero	1.525	294	615	606	10
Tucumán	1.398	454	174	755	15
Tierra del Fuego	395	107	46	239	3

Nota:

Se consideran los cargos docentes correspondientes a establecimientos educativos que se encuentran en estado activo e inactivo con docentes al 30 de abril de 2022.

Fuente: Relevamiento Anual 2022. RedFIE-DIE.

Horas Cátedra

2.4.9. Horas cátedra por pertenencia a la planta orgánica funcional, función educativa y sector de gestión según división político-territorial.

División político-territorial	Total	Dentro de la Planta Funcional									Fuera de la Planta Funcional		
		Proyectos y Programas Institucionales			Dictado de clases			Otras actividades /funciones			Total	Estatal	Privado
		Total	Estatal	Privado	Total	Estatal	Privado	Total	Estatal	Privado			
Total País	6.650.377	129.222	90.536	38.686	6.367.517	4.669.299	1.698.218	88.319	69.256	19.063	65.320	36.983	28.337
Ciudad de Buenos Aires	328.437	7.373	6.494	879	298.246	145.368	152.878	15.913	12.916	2.997	6.905	73	6.832
Buenos Aires	2.464.256	7.083	6.087	996	2.434.862	1.699.308	735.554	11.811	10.503	1.308	10.501	1.197	9.304
Conurbano	1.422.463	3.309	2.945	365	1.407.008	926.964	480.044	4.928	4.141	788	7.218	477	6.741
Buenos Aires Resto	1.041.794	3.774	3.143	632	1.027.854	772.344	255.510	6.883	6.363	521	3.283	720	2.563
Catamarca	120.749				119.522	106.794	12.728	977	977		250	21	229
Córdoba	571.318	8.995	3.170	5.825	551.639	351.754	199.885	4.044	1.418	2.626	6.640	6.191	449
Corrientes	175.526	2.050	1.618	432	169.543	140.904	28.639	1.741	1.082	659	2.192	216	1.976
Chaco	227.196	2.607	2.121	486	218.873	185.943	32.930	4.592	3.725	867	1.124	22	1.102
Chubut	116.767	5.563	4.981	582	109.514	96.038	13.476	582	448	134	1.108	302	806
Entre Ríos	289.782	7.914	6.445	1.469	273.754	221.973	51.781	7.199	6.716	483	915	97	818
Formosa	91.568	82	37	45	90.596	80.982	9.614	677	360	317	213	4	209
Jujuy	139.428	642	251	391	115.100	97.651	17.449	1.832	1.562	270	21.854	21.834	20
La Pampa	70.076	496	263	233	67.114	54.710	12.404	304	243	61	2.162	2.094	68
La Rioja	69.050	1.031	801	230	65.219	58.044	7.175	2.189	1.881	308	611	178	433
Mendoza	275.611	4.698	3.833	865	256.410	206.603	49.807	10.196	8.958	1.238	4.307	2.120	2.187
Misiones	193.635	1.206	527	679	188.877	140.967	47.910	2.966	2.483	483	586	489	97
Neuquén	107.536	802	632	170	102.577	87.774	14.803	3.573	3.243	330	584		584
Río Negro	41.904	213	116	97	40.434	24.556	15.878	122	69	53	1.135		1.135
Salta	209.557	866	327	539	207.787	169.536	38.251	377	309	68	527	309	218
San Juan	130.794	171	171		127.939	100.145	27.794	610	604	6	2.074	869	1.205
San Luis	65.927	292	251	41	64.045	54.846	9.199	602	571	31	988	835	153
Santa Cruz	62.390	6.666	5.813	853	49.712	41.997	7.715	5.980	4.842	1.138	32		32
Santa Fe	467.803	64.825	44.444	20.381	397.142	277.821	119.321	5.484	1.328	4.156	352	12	340
Santiago del Estero	143.123	3.125	377	2.748	139.069	112.605	26.464	726	709	17	203	111	92
Tucumán	243.776	1.381	728	653	238.593	181.188	57.405	3.745	2.877	868	57	9	48
Tierra del Fuego	44.168	1.141	1.049	92	40.950	31.792	9.158	2.077	1.432	645			

Notas:

Los módulos son convertidos a Horas Cátedra bajo la relación 1 módulo = 1,5 horas cátedra.

Los módulos sólo se presentan en Educación Común en la provincia de Buenos Aires.

Diferencia entre parciales (Conurbano y Resto) y total (Buenos Aires) por redondeo.

Se consideran las horas cátedra correspondientes a establecimientos educativos que se encuentran en estado activo e inactivo con docentes al 30 de abril de 2022.

Fuente: Relevamiento Anual 2022. RedFIE-DIE.

Salidos con Pase

2.4.10. Alumnos salidos con pase por año de estudio según división político-territorial. Año 2021.

División político-territorial	Año de estudio							
	Total	7°	8°	9°	10°	11°	12°	13° y 14°
Total País	84.801	10.245	17.299	18.525	17.465	14.379	6.421	467
Ciudad de Buenos Aires	3.045		688	858	687	549	249	14
Buenos Aires	39.959	6.956	7.839	7.506	7.731	6.698	3.046	183
Conurbano	21.771	3.923	4.319	4.191	4.114	3.526	1.625	73
Buenos Aires Resto	18.188	3.033	3.520	3.315	3.617	3.172	1.421	110
Catamarca	675	94	158	157	117	94	54	1
Córdoba	5.629	1.076	1.151	1.174	1.094	810	289	35
Corrientes	1.289	243	236	244	262	195	107	2
Chaco	2.400		439	520	560	489	350	42
Chubut	1.374	251	252	274	270	219	102	6
Entre Ríos	3.225	665	773	642	585	377	176	7
Formosa	1.104	203	219	244	206	166	64	2
Jujuy	786		238	185	161	126	70	6
La Pampa	758	78	134	160	162	127	92	5
La Rioja	532		106	138	137	98	47	6
Mendoza	3.742		802	1.045	817	716	294	68
Misiones	2.761		795	726	651	407	165	17
Neuquén	1.416		284	435	293	310	89	5
Río Negro	1.650		204	395	440	429	171	11
Salta	1.471		318	356	352	297	140	8
San Juan	487	81	134	106	79	59	25	3
San Luis	854	196	150	166	144	125	66	7
Santa Cruz	617		110	117	201	124	60	5
Santa Fe	8.182		1.688	2.541	1.959	1.502	469	23
Santiago del Estero	627		140	168	171	116	31	1
Tucumán	1.415	297	275	216	230	222	167	8
Tierra del Fuego	803	105	166	152	156	124	98	2

Notas:

Los alumnos salidos con pase refieren a aquellos que dejaron de asistir al establecimiento en el transcurso del año lectivo y fue dado de baja de los registros, habiendo solicitado pase a otra escuela.

Durante la pandemia por COVID-19 los criterios de evaluación, acreditación y promoción, entre años y el pasaje entre niveles educativos afectaron las tendencias históricas. Actualmente, la finalización de la pandemia y las políticas educativas implementadas por los gobiernos educativos jurisdiccionales inciden en las variaciones que se pueden presentar en el presente relevamiento respecto al año anterior. Uno de los efectos es el incremento de los alumnos salidos con pase del ciclo lectivo 2021 registrados en el RA2022.

Fuente: Relevamiento Anual 2022. RedFIE-DIE.

Salidos con Pase

2.4.10.1 Alumnos salidos con pase del sector de gestión estatal por año de estudio según división político-territorial. Año 2021.

División político-territorial	Año de estudio							
	Total	7°	8°	9°	10°	11°	12°	13° y 14°
Total País	71.809	8.508	14.520	15.649	14.761	12.219	5.702	450
Ciudad de Buenos Aires	2.082		477	595	446	364	186	14
Buenos Aires	34.286	5.762	6.624	6.366	6.700	5.863	2.795	176
Conurbano	17.883	3.095	3.474	3.403	3.415	2.958	1.466	72
Buenos Aires Resto	16.403	2.667	3.150	2.963	3.285	2.905	1.329	104
Catamarca	595	77	149	135	103	86	44	1
Córdoba	4.116	800	848	868	778	585	206	31
Corrientes	1.100	214	197	207	225	162	93	2
Chaco	2.056		360	442	477	414	321	42
Chubut	1.277	235	228	258	250	205	97	4
Entre Ríos	2.891	592	689	585	516	339	164	6
Formosa	1.009	177	203	223	189	153	62	2
Jujuy	679		217	157	144	99	56	6
La Pampa	638	69	111	141	140	98	74	5
La Rioja	493		99	126	126	95	41	6
Mendoza	3.381		708	971	728	631	276	67
Misiones	2.452		721	636	584	353	142	16
Neuquén	1.306		270	403	266	280	82	5
Río Negro	1.487		181	352	397	388	158	11
Salta	1.240		271	297	290	249	125	8
San Juan	428	76	119	88	66	53	23	3
San Luis	802	184	137	152	141	117	64	7
Santa Cruz	581		102	110	188	119	57	5
Santa Fe	6.668		1.337	2.087	1.577	1.242	403	22
Santiago del Estero	468		111	139	118	80	19	1
Tucumán	1.092	234	222	177	176	142	133	8
Tierra del Fuego	682	88	139	134	136	102	81	2

Notas:

Los alumnos salidos con pase refieren a aquellos que dejaron de asistir al establecimiento en el transcurso del año lectivo y fue dado de baja de los registros, habiendo solicitado pase a otra escuela.

Durante la pandemia por COVID-19 los criterios de evaluación, acreditación y promoción, entre años y el pasaje entre niveles educativos afectaron las tendencias históricas. Actualmente, la finalización de la pandemia y las políticas educativas implementadas por los gobiernos educativos jurisdiccionales inciden en las variaciones que se pueden presentar en el presente relevamiento respecto al año anterior. Uno de los efectos es el incremento de los alumnos salidos con pase del ciclo lectivo 2021 registrados en el RA2022.

Fuente: Relevamiento Anual 2022. RedFIE-DIE.

Salidos con Pase

2.4.10.2 Alumnos salidos con pase del sector de gestión privado por año de estudio según división político-territorial. Año 2021.

División político-territorial	Año de estudio							
	Total	7°	8°	9°	10°	11°	12°	13° y 14°
Total País	12.992	1.737	2.779	2.876	2.704	2.160	719	17
Ciudad de Buenos Aires	963		211	263	241	185	63	
Buenos Aires	5.673	1.194	1.215	1.140	1.031	835	251	7
Conurbano	3.888	828	845	788	699	568	159	1
Buenos Aires Resto	1.785	366	370	352	332	267	92	6
Catamarca	80	17	9	22	14	8	10	
Córdoba	1.513	276	303	306	316	225	83	4
Corrientes	189	29	39	37	37	33	14	
Chaco	344		79	78	83	75	29	
Chubut	97	16	24	16	20	14	5	2
Entre Ríos	334	73	84	57	69	38	12	1
Formosa	95	26	16	21	17	13	2	
Jujuy	107		21	28	17	27	14	
La Pampa	120	9	23	19	22	29	18	
La Rioja	39		7	12	11	3	6	
Mendoza	361		94	74	89	85	18	1
Misiones	309		74	90	67	54	23	1
Neuquén	110		14	32	27	30	7	
Río Negro	163		23	43	43	41	13	
Salta	231		47	59	62	48	15	
San Juan	59	5	15	18	13	6	2	
San Luis	52	12	13	14	3	8	2	
Santa Cruz	36		8	7	13	5	3	
Santa Fe	1.514		351	454	382	260	66	1
Santiago del Estero	159		29	29	53	36	12	
Tucumán	323	63	53	39	54	80	34	
Tierra del Fuego	121	17	27	18	20	22	17	

Notas:

Los alumnos salidos con pase refieren a aquellos que dejaron de asistir al establecimiento en el transcurso del año lectivo y fue dado de baja de los registros, habiendo solicitado pase a otra escuela.

Durante la pandemia por COVID-19 los criterios de evaluación, acreditación y promoción, entre años y el pasaje entre niveles educativos afectaron las tendencias históricas. Actualmente, la finalización de la pandemia y las políticas educativas implementadas por los gobiernos educativos jurisdiccionales inciden en las variaciones que se pueden presentar en el presente relevamiento respecto al año anterior. Uno de los efectos es el incremento de los alumnos salidos con pase del ciclo lectivo 2021 registrados en el RA2022.

Fuente: Relevamiento Anual 2022. RedFIE-DIE.

Salidos con Pase. Mujeres

2.4.11. Alumnos salidos con pase por año de estudio según división político-territorial. Mujeres. Año 2021.

División político-territorial	Año de estudio							
	Total	7°	8°	9°	10°	11°	12°	13° y 14°
Total País	41.513	5.056	8.520	9.069	8.547	7.091	3.058	172
Ciudad de Buenos Aires	1.444		342	397	346	252	105	2
Buenos Aires	20.169	3.533	3.944	3.809	3.902	3.393	1.509	79
Conurbano	11.144	1.983	2.238	2.180	2.063	1.824	838	18
Buenos Aires Resto	9.025	1.550	1.706	1.629	1.839	1.569	671	61
Catamarca	297	34	63	67	55	45	32	1
Córdoba	2.734	504	532	612	532	391	144	19
Corrientes	661	135	97	138	130	106	53	2
Chaco	1.076		197	247	231	227	154	20
Chubut	652	124	125	127	130	98	47	1
Entre Ríos	1.512	279	366	295	284	196	92	
Formosa	527	83	107	127	94	86	29	1
Jujuy	398		125	87	73	72	37	4
La Pampa	397	40	81	76	76	70	53	1
La Rioja	253		54	59	62	53	25	
Mendoza	1.677		382	457	379	321	128	10
Misiones	1.264		366	327	311	180	73	7
Neuquén	677		147	207	135	138	48	2
Río Negro	785		100	186	197	215	79	8
Salta	731		169	171	177	153	58	3
San Juan	242	40	72	53	34	30	12	1
San Luis	387	86	58	89	71	47	34	2
Santa Cruz	295		56	54	100	47	38	
Santa Fe	3.991		859	1.233	966	744	183	6
Santiago del Estero	294		52	64	82	78	18	
Tucumán	654	144	131	113	109	93	63	1
Tierra del Fuego	396	54	95	74	71	56	44	2

Notas:

Los alumnos salidos con pase refieren a aquellos que dejaron de asistir al establecimiento en el transcurso del año lectivo y fue dado de baja de los registros, habiendo solicitado pase a otra escuela.

Durante la pandemia por COVID-19 los criterios de evaluación, acreditación y promoción, entre años y el pasaje entre niveles educativos afectaron las tendencias históricas. Actualmente, la finalización de la pandemia y las políticas educativas implementadas por los gobiernos educativos jurisdiccionales inciden en las variaciones que se pueden presentar en el presente relevamiento respecto al año anterior. Uno de los efectos es el incremento de los alumnos salidos con pase del ciclo lectivo 2021 registrados en el RA2022.

En el marco de la Ley de Identidad de Género N° 26.743/2012 y el Decreto Nacional 476/2021 y debido a la forma de relevamiento del tema en el RA 2022, la diferencia entre las categorías "Total" y "Varones", incluye tanto a "Mujeres" como otros no binarios, reconocidos con la "X".

Fuente: Relevamiento Anual 2022. RedFIE-DIE.

Salidos con Pase. Mujeres

2.4.11.1 Alumnos salidos con pase del sector de gestión estatal por año de estudio según división político-territorial. Mujeres. Año 2021.

División político-territorial	Año de estudio							
	Total	7°	8°	9°	10°	11°	12°	13° y 14°
Total País	34.648	4.130	7.021	7.539	7.100	5.976	2.715	167
Ciudad de Buenos Aires	976		236	257	240	168	73	2
Buenos Aires	17.039	2.885	3.262	3.176	3.301	2.950	1.388	77
Conurbano	8.995	1.528	1.767	1.745	1.664	1.508	765	18
Buenos Aires Resto	8.044	1.357	1.495	1.431	1.637	1.442	623	59
Catamarca	256	26	58	57	45	43	26	1
Córdoba	1.926	353	373	443	360	283	98	16
Corrientes	566	118	76	121	114	86	49	2
Chaco	941		165	215	208	193	140	20
Chubut	610	116	114	121	122	90	46	1
Entre Ríos	1.344	246	319	269	247	178	85	
Formosa	482	74	97	116	86	79	29	1
Jujuy	337		111	69	66	59	28	4
La Pampa	316	35	66	63	62	47	42	1
La Rioja	233		50	53	56	50	24	
Mendoza	1.466		331	414	328	267	116	10
Misiones	1.124		333	286	279	156	63	7
Neuquén	631		139	197	123	127	43	2
Río Negro	698		89	167	169	194	71	8
Salta	588		129	138	139	126	53	3
San Juan	210	38	64	42	27	27	11	1
San Luis	357	79	51	79	71	42	33	2
Santa Cruz	275		52	49	94	45	35	
Santa Fe	3.217		681	994	762	617	157	6
Santiago del Estero	205		41	50	58	46	10	
Tucumán	511	115	103	96	83	56	57	1
Tierra del Fuego	340	45	81	67	60	47	38	2

Notas:

Los alumnos salidos con pase refieren a aquellos que dejaron de asistir al establecimiento en el transcurso del año lectivo y fue dado de baja de los registros, habiendo solicitado pase a otra escuela.

Durante la pandemia por COVID-19 los criterios de evaluación, acreditación y promoción, entre años y el pasaje entre niveles educativos afectaron las tendencias históricas. Actualmente, la finalización de la pandemia y las políticas educativas implementadas por los gobiernos educativos jurisdiccionales inciden en las variaciones que se pueden presentar en el presente relevamiento respecto al año anterior. Uno de los efectos es el incremento de los alumnos salidos con pase del ciclo lectivo 2021 registrados en el RA2022.

En el marco de la Ley de Identidad de Género N° 26.743/2012 y el Decreto Nacional 476/2021 y debido a la forma de relevamiento del tema en el RA 2022, la diferencia entre las categorías "Total" y "Varones", incluye tanto a "Mujeres" como otros no binarios, reconocidos con la "X".

Fuente: Relevamiento Anual 2022. RedFIE-DIE.

Salidos con Pase. Mujeres

2.4.11.2 Alumnos salidos con pase del sector de gestión privado por año de estudio según división político-territorial. Mujeres. Año 2021.

División político-territorial	Año de estudio							
	Total	7°	8°	9°	10°	11°	12°	13° y 14°
Total País	6.865	926	1.499	1.530	1.447	1.115	343	5
Ciudad de Buenos Aires	468		106	140	106	84	32	
Buenos Aires	3.130	648	682	633	601	443	121	2
Conurbano	2.149	455	471	435	399	316	73	
Buenos Aires Resto	981	193	211	198	202	127	48	2
Catamarca	41	8	5	10	10	2	6	
Córdoba	808	151	159	169	172	108	46	3
Corrientes	95	17	21	17	16	20	4	
Chaco	135		32	32	23	34	14	
Chubut	42	8	11	6	8	8	1	
Entre Ríos	168	33	47	26	37	18	7	
Formosa	45	9	10	11	8	7		
Jujuy	61		14	18	7	13	9	
La Pampa	81	5	15	13	14	23	11	
La Rioja	20		4	6	6	3	1	
Mendoza	211		51	43	51	54	12	
Misiones	140		33	41	32	24	10	
Neuquén	46		8	10	12	11	5	
Río Negro	87		11	19	28	21	8	
Salta	143		40	33	38	27	5	
San Juan	32	2	8	11	7	3	1	
San Luis	30	7	7	10		5	1	
Santa Cruz	20		4	5	6	2	3	
Santa Fe	774		178	239	204	127	26	
Santiago del Estero	89		11	14	24	32	8	
Tucumán	143	29	28	17	26	37	6	
Tierra del Fuego	56	9	14	7	11	9	6	

Notas:

Los alumnos salidos con pase refieren a aquellos que dejaron de asistir al establecimiento en el transcurso del año lectivo y fue dado de baja de los registros, habiendo solicitado pase a otra escuela.

Durante la pandemia por COVID-19 los criterios de evaluación, acreditación y promoción, entre años y el pasaje entre niveles educativos afectaron las tendencias históricas. Actualmente, la finalización de la pandemia y las políticas educativas implementadas por los gobiernos educativos jurisdiccionales inciden en las variaciones que se pueden presentar en el presente relevamiento respecto al año anterior. Uno de los efectos es el incremento de los alumnos salidos con pase del ciclo lectivo 2021 registrados en el RA2022.

En el marco de la Ley de Identidad de Género N° 26.743/2012 y el Decreto Nacional 476/2021 y debido a la forma de relevamiento del tema en el RA 2022, la diferencia entre las categorías "Total" y "Varones", incluye tanto a "Mujeres" como otros no binarios, reconocidos con la "X".

Fuente: Relevamiento Anual 2022. RedFIE-DIE.

Salidos sin Pase

2.4.12 Alumnos salidos sin pase por año de estudio según división político-territorial. Año 2021.

División político-territorial	Año de estudio							
	Total	7°	8°	9°	10°	11°	12°	13° y 14°
Total País	55.227	4.453	10.490	13.633	11.794	9.416	4.779	662
Ciudad de Buenos Aires	1.151		226	262	244	224	149	46
Buenos Aires	4.778	437	628	859	987	1.124	585	158
Conurbano	2.213	213	321	385	439	520	295	40
Buenos Aires Resto	2.565	224	307	474	548	604	290	118
Catamarca	1.295	274	281	277	169	171	122	1
Córdoba	4.986	992	821	1.019	1.023	711	377	43
Corrientes	1.972	338	446	460	297	252	161	18
Chaco	3.065		676	653	732	551	387	66
Chubut	948	179	118	178	157	136	116	64
Entre Ríos	4.288	1.043	1.086	809	691	424	225	10
Formosa	1.920	370	426	337	343	265	173	6
Jujuy	833		213	181	184	161	88	6
La Pampa	340	8	39	69	79	83	62	
La Rioja	659		133	116	125	145	105	35
Mendoza	499		69	128	89	112	94	7
Misiones	6.187		1.944	1.642	1.236	885	461	19
Neuquén	963		145	360	238	136	82	2
Río Negro	475		49	67	141	118	92	8
Salta	3.526		794	1.051	778	504	340	59
San Juan	1.779	252	475	408	295	225	102	22
San Luis	465	96	103	113	85	37	29	2
Santa Cruz	245		22	39	55	78	44	7
Santa Fe	11.623		1.153	3.833	3.217	2.621	738	61
Santiago del Estero	1.476		326	447	325	248	115	15
Tucumán	1.706	453	310	317	291	199	129	7
Tierra del Fuego	48	11	7	8	13	6	3	

Notas:

Los alumnos salidos sin pase refieren a aquellos que dejaron de asistir al establecimiento en el transcurso del año lectivo y fue dado de baja de los registros, sin haber solicitado pase a otra escuela.

Durante la pandemia por COVID-19 los criterios de evaluación, acreditación y promoción, entre años y el pasaje entre niveles educativos afectaron las tendencias históricas. Actualmente, la finalización de la pandemia y las políticas educativas implementadas por los gobiernos educativos jurisdiccionales inciden en las variaciones que se pueden presentar en el presente relevamiento respecto al año anterior. Uno de los efectos es el incremento de los alumnos salidos sin pase del ciclo lectivo 2021 registrados en el RA2022.

Fuente: Relevamiento Anual 2022. RedFIE-DIE.

Salidos sin Pase

2.4.12.1 Alumnos salidos sin pase del sector de gestión estatal por año de estudio según división político-territorial. Año 2021.

División político-territorial	Año de estudio							
	Total	7°	8°	9°	10°	11°	12°	13° y 14°
Total País	51.492	4.196	9.882	12.734	10.959	8.641	4.436	644
Ciudad de Buenos Aires	845		176	201	171	152	104	41
Buenos Aires	4.467	406	604	809	934	1.008	549	157
Conurbano	1.986	187	302	353	401	432	271	40
Buenos Aires Resto	2.481	219	302	456	533	576	278	117
Catamarca	1.281	273	280	275	167	171	114	1
Córdoba	4.302	869	704	866	881	614	325	43
Corrientes	1.837	313	430	428	268	229	153	16
Chaco	2.762		615	590	656	481	358	62
Chubut	945	179	118	177	156	136	116	63
Entre Ríos	4.156	1.021	1.059	780	665	409	212	10
Formosa	1.883	352	426	330	337	262	170	6
Jujuy	807		209	174	179	156	83	6
La Pampa	289	7	31	58	67	70	56	
La Rioja	609		115	101	118	137	103	35
Mendoza	476		68	122	84	106	89	7
Misiones	5.863		1.857	1.564	1.162	834	427	19
Neuquén	929		131	348	233	136	80	1
Río Negro	456		42	65	137	114	90	8
Salta	3.455		778	1.031	766	486	335	59
San Juan	1.763	245	472	405	295	223	101	22
San Luis	437	91	96	109	82	33	24	2
Santa Cruz	244		22	39	55	77	44	7
Santa Fe	10.752		1.055	3.561	2.990	2.403	684	59
Santiago del Estero	1.289		300	392	277	208	99	13
Tucumán	1.609	429	289	302	272	192	118	7
Tierra del Fuego	36	11	5	7	7	4	2	

Notas:

Los alumnos salidos sin pase refieren a aquellos que dejaron de asistir al establecimiento en el transcurso del año lectivo y fue dado de baja de los registros, sin haber solicitado pase a otra escuela.

Durante la pandemia por COVID-19 los criterios de evaluación, acreditación y promoción, entre años y el pasaje entre niveles educativos afectaron las tendencias históricas. Actualmente, la finalización de la pandemia y las políticas educativas implementadas por los gobiernos educativos jurisdiccionales inciden en las variaciones que se pueden presentar en el presente relevamiento respecto al año anterior. Uno de los efectos es el incremento de los alumnos salidos sin pase del ciclo lectivo 2021 registrados en el RA2022.

Fuente: Relevamiento Anual 2022. RedFIE-DIE.

Salidos sin Pase

2.4.12.2 Alumnos salidos sin pase del sector de gestión privado por año de estudio según división político-territorial. Año 2021.

División político-territorial	Año de estudio							
	Total	7°	8°	9°	10°	11°	12°	13° y 14°
Total País	3.735	257	608	899	835	775	343	18
Ciudad de Buenos Aires	306		50	61	73	72	45	5
Buenos Aires	311	31	24	50	53	116	36	1
Conurbano	227	26	19	32	38	88	24	
Buenos Aires Resto	84	5	5	18	15	28	12	1
Catamarca	14	1	1	2	2		8	
Córdoba	684	123	117	153	142	97	52	
Corrientes	135	25	16	32	29	23	8	2
Chaco	303		61	63	76	70	29	4
Chubut	3			1	1			1
Entre Ríos	132	22	27	29	26	15	13	
Formosa	37	18		7	6	3	3	
Jujuy	26		4	7	5	5	5	
La Pampa	51	1	8	11	12	13	6	
La Rioja	50		18	15	7	8	2	
Mendoza	23		1	6	5	6	5	
Misiones	324		87	78	74	51	34	
Neuquén	34		14	12	5		2	1
Río Negro	19		7	2	4	4	2	
Salta	71		16	20	12	18	5	
San Juan	16	7	3	3		2	1	
San Luis	28	5	7	4	3	4	5	
Santa Cruz	1					1		
Santa Fe	871		98	272	227	218	54	2
Santiago del Estero	187		26	55	48	40	16	2
Tucumán	97	24	21	15	19	7	11	
Tierra del Fuego	12		2	1	6	2	1	

Notas:

Los alumnos salidos sin pase refieren a aquellos que dejaron de asistir al establecimiento en el transcurso del año lectivo y fue dado de baja de los registros, sin haber solicitado pase a otra escuela.

Durante la pandemia por COVID-19 los criterios de evaluación, acreditación y promoción, entre años y el pasaje entre niveles educativos afectaron las tendencias históricas. Actualmente, la finalización de la pandemia y las políticas educativas implementadas por los gobiernos educativos jurisdiccionales inciden en las variaciones que se pueden presentar en el presente relevamiento respecto al año anterior. Uno de los efectos es el incremento de los alumnos salidos sin pase del ciclo lectivo 2021 registrados en el RA2022.

Fuente: Relevamiento Anual 2022. RedFIE-DIE.

Salidos sin Pase. Mujeres

2.4.13 Alumnos salidos sin pase por año de estudio según división político-territorial. Mujeres. Año 2021.

División político-territorial	Año de estudio							
	Total	7°	8°	9°	10°	11°	12°	13° y 14°
Total País	23.301	1.991	4.472	5.617	4.986	3.993	2.031	211
Ciudad de Buenos Aires	523		117	125	118	96	57	10
Buenos Aires	2.013	225	268	337	416	480	234	53
Conurbano	1.049	108	166	182	218	241	124	10
Buenos Aires Resto	964	117	102	155	198	239	110	43
Catamarca	555	110	118	131	68	73	55	
Córdoba	2.083	421	325	426	430	315	153	13
Corrientes	820	161	177	194	117	101	64	6
Chaco	1.512		351	332	346	255	208	20
Chubut	452	98	49	94	66	64	56	25
Entre Ríos	1.833	428	493	328	301	179	102	2
Formosa	845	140	189	147	172	119	76	2
Jujuy	339		81	81	73	69	33	2
La Pampa	113	5	15	21	24	22	26	
La Rioja	248		43	38	37	63	50	17
Mendoza	176		29	43	30	36	35	3
Misiones	2.815		844	731	546	442	241	11
Neuquén	383		54	135	99	63	31	1
Río Negro	175		16	20	58	40	40	1
Salta	1.467		334	419	343	209	144	18
San Juan	740	96	208	183	123	85	39	6
San Luis	211	46	43	57	40	16	9	
Santa Cruz	104		6	28	24	28	15	3
Santa Fe	4.418		435	1.413	1.258	1.043	260	9
Santiago del Estero	622		130	184	159	97	45	7
Tucumán	829	253	144	145	132	97	56	2
Tierra del Fuego	25	8	3	5	6	1	2	

Notas:

Los alumnos salidos sin pase refieren a aquellos que dejaron de asistir al establecimiento en el transcurso del año lectivo y fue dado de baja de los registros, sin haber solicitado pase a otra escuela.

Durante la pandemia por COVID-19 los criterios de evaluación, acreditación y promoción, entre años y el pasaje entre niveles educativos afectaron las tendencias históricas. Actualmente, la finalización de la pandemia y las políticas educativas implementadas por los gobiernos educativos jurisdiccionales inciden en las variaciones que se pueden presentar en el presente relevamiento respecto al año anterior. Uno de los efectos es el incremento de los alumnos salidos sin pase del ciclo lectivo 2021 registrados en el RA2022."

En el marco de la Ley de Identidad de Género N° 26.743/2012 y el Decreto Nacional 476/2021 y debido a la forma de relevamiento del tema en el RA 2022, la diferencia entre las categorías "Total" y "Varones", incluye tanto a "Mujeres" como otros no binarios, reconocidos con la "X".

Fuente: Relevamiento Anual 2022. RedFIE-DIE.

Salidos sin Pase. Mujeres

2.4.13.1 Alumnos salidos sin pase del sector de gestión estatal por año de estudio según división político-territorial. Mujeres. Año 2021.

División político-territorial	Año de estudio							
	Total	7°	8°	9°	10°	11°	12°	13° y 14°
Total País	21.741	1.862	4.211	5.268	4.616	3.677	1.899	208
Ciudad de Buenos Aires	379		87	95	82	71	36	8
Buenos Aires	1.854	206	255	316	388	417	219	53
Conurbano	920	92	155	167	196	186	114	10
Buenos Aires Resto	934	114	100	149	192	231	105	43
Catamarca	550	109	118	130	66	73	54	
Córdoba	1.806	363	280	368	371	274	137	13
Corrientes	768	149	172	186	104	90	61	6
Chaco	1.403		327	310	316	230	200	20
Chubut	450	98	49	93	65	64	56	25
Entre Ríos	1.771	414	479	313	293	175	95	2
Formosa	837	134	189	146	171	119	76	2
Jujuy	330		81	78	70	68	31	2
La Pampa	94	4	12	15	22	18	23	
La Rioja	229		35	36	34	58	49	17
Mendoza	164		29	39	28	33	32	3
Misiones	2.674		805	704	509	418	227	11
Neuquén	374		51	132	98	63	30	
Río Negro	168		15	19	56	38	39	1
Salta	1.421		322	406	333	201	141	18
San Juan	734	95	206	181	123	84	39	6
San Luis	193	43	39	53	38	13	7	
Santa Cruz	103		6	28	24	27	15	3
Santa Fe	4.100		402	1.319	1.165	965	240	9
Santiago del Estero	548		120	160	138	85	38	7
Tucumán	771	239	131	137	118	92	52	2
Tierra del Fuego	20	8	1	4	4	1	2	

Notas:

Los alumnos salidos sin pase refieren a aquellos que dejaron de asistir al establecimiento en el transcurso del año lectivo y fue dado de baja de los registros, sin haber solicitado pase a otra escuela.

Durante la pandemia por COVID-19 los criterios de evaluación, acreditación y promoción, entre años y el pasaje entre niveles educativos afectaron las tendencias históricas. Actualmente, la finalización de la pandemia y las políticas educativas implementadas por los gobiernos educativos jurisdiccionales inciden en las variaciones que se pueden presentar en el presente relevamiento respecto al año anterior. Uno de los efectos es el incremento de los alumnos salidos sin pase del ciclo lectivo 2021 registrados en el RA2022.

En el marco de la Ley de Identidad de Género N° 26.743/2012 y el Decreto Nacional 476/2021 y debido a la forma de relevamiento del tema en el RA 2022, la diferencia entre las categorías "Total" y "Varones", incluye tanto a "Mujeres" como otros no binarios, reconocidos con la "X".

Fuente: Relevamiento Anual 2022. RedFIE-DIE.

Salidos sin Pase. Mujeres

2.4.13.2 Alumnos salidos sin pase del sector de gestión privado por año de estudio según división político-territorial. Mujeres. Año 2021.

División político-territorial	Año de estudio							
	Total	7°	8°	9°	10°	11°	12°	13° y 14°
Total País	1.560	129	261	349	370	316	132	3
Ciudad de Buenos Aires	144		30	30	36	25	21	2
Buenos Aires	159	19	13	21	28	63	15	
Conurbano	129	16	11	15	22	55	10	
Buenos Aires Resto	30	3	2	6	6	8	5	
Catamarca	5	1		1	2		1	
Córdoba	277	58	45	58	59	41	16	
Corrientes	52	12	5	8	13	11	3	
Chaco	109		24	22	30	25	8	
Chubut	2			1	1			
Entre Ríos	62	14	14	15	8	4	7	
Formosa	8	6		1	1			
Jujuy	9			3	3	1	2	
La Pampa	19	1	3	6	2	4	3	
La Rioja	19		8	2	3	5	1	
Mendoza	12			4	2	3	3	
Misiones	141		39	27	37	24	14	
Neuquén	9		3	3	1		1	1
Río Negro	7		1	1	2	2	1	
Salta	46		12	13	10	8	3	
San Juan	6	1	2	2		1		
San Luis	18	3	4	4	2	3	2	
Santa Cruz	1					1		
Santa Fe	318		33	94	93	78	20	
Santiago del Estero	74		10	24	21	12	7	
Tucumán	58	14	13	8	14	5	4	
Tierra del Fuego	5		2	1	2			

Notas:

Los alumnos salidos sin pase refieren a aquellos que dejaron de asistir al establecimiento en el transcurso del año lectivo y fue dado de baja de los registros, sin haber solicitado pase a otra escuela.

Durante la pandemia por COVID-19 los criterios de evaluación, acreditación y promoción, entre años y el pasaje entre niveles educativos afectaron las tendencias históricas. Actualmente, la finalización de la pandemia y las políticas educativas implementadas por los gobiernos educativos jurisdiccionales inciden en las variaciones que se pueden presentar en el presente relevamiento respecto al año anterior. Uno de los efectos es el incremento de los alumnos salidos sin pase del ciclo lectivo 2021 registrados en el RA2022.

En el marco de la Ley de Identidad de Género N° 26.743/2012 y el Decreto Nacional 476/2021 y debido a la forma de relevamiento del tema en el RA 2022, la diferencia entre las categorías "Total" y "Varones", incluye tanto a "Mujeres" como otros no binarios, reconocidos con la "X".

Fuente: Relevamiento Anual 2022. RedFIE-DIE.

Alumnos Promovidos

2.4.14. Alumnos promovidos por año de estudio según división político-territorial. Año 2021.

División político-territorial	Año de estudio							
	Total	7°	8°	9°	10°	11°	12°	13° y 14°
Total País	3.524.921	452.378	683.918	667.838	633.328	581.945	453.880	51.634
Ciudad de Buenos Aires	181.070		37.987	37.831	37.416	36.012	28.972	2.852
Buenos Aires	1.515.859	267.193	267.747	273.203	261.750	240.346	190.370	15.250
Conurbano	928.928	163.738	164.746	168.038	159.929	147.916	116.889	7.672
Buenos Aires Resto	586.931	103.455	103.001	105.165	101.821	92.430	73.481	7.578
Catamarca	36.545	6.619	6.824	6.269	5.863	5.548	4.904	518
Córdoba	299.985	60.510	54.903	52.089	49.030	44.256	33.909	5.288
Corrientes	97.004	18.666	19.064	16.587	15.033	14.055	12.060	1.539
Chaco	83.307		18.965	16.973	17.214	16.166	12.786	1.203
Chubut	49.218	9.536	8.769	8.671	8.036	7.276	6.045	885
Entre Ríos	110.962	23.134	20.849	19.141	17.221	15.561	13.113	1.943
Formosa	52.139	10.576	9.942	8.974	8.131	7.725	6.173	618
Jujuy	55.100		12.120	11.713	11.226	10.742	8.158	1.141
La Pampa	29.865	5.531	5.431	5.469	5.118	4.574	3.505	237
La Rioja	29.060		6.086	5.881	5.858	5.631	4.848	756
Mendoza	127.050		29.981	28.478	25.629	23.185	16.755	3.022
Misiones	83.131		21.354	18.392	16.320	14.095	11.308	1.662
Neuquén	44.591		10.489	9.834	8.959	7.558	6.179	1.572
Río Negro	52.715		11.668	11.330	11.790	11.186	5.835	906
Salta	104.901		22.283	23.440	21.891	19.642	15.104	2.541
San Juan	70.594	12.996	13.361	12.908	11.383	10.346	8.457	1.143
San Luis	46.076	8.403	8.223	8.144	7.387	6.777	6.056	1.086
Santa Cruz	29.348		6.070	6.034	7.446	6.116	3.385	297
Santa Fe	209.995		49.980	45.850	43.288	40.281	27.075	3.521
Santiago del Estero	63.996		13.864	13.590	12.604	11.988	10.552	1.398
Tucumán	136.058	26.288	25.098	24.192	21.916	20.242	16.257	2.065
Tierra del Fuego	16.352	2.926	2.860	2.845	2.819	2.637	2.074	191

Nota:

Durante la pandemia por COVID-19 los criterios de evaluación, acreditación y promoción, entre años y el pasaje entre niveles educativos afectaron las tendencias históricas. Actualmente, la finalización de la pandemia y las políticas educativas implementadas por los gobiernos educativos jurisdiccionales inciden en las variaciones que se pueden presentar en el presente relevamiento respecto al año anterior.

Fuente: Relevamiento Anual 2022. RedFIE-DIE.

Alumnos Promovidos

2.4.14.1. Alumnos promovidos del sector de gestión estatal por año de estudio según división político-territorial. Año 2021.

División político-territorial	Año de estudio							
	Total	7°	8°	9°	10°	11°	12°	13° y 14°
Total País	2.453.720	318.749	487.881	472.800	439.966	394.398	294.523	45.403
Ciudad de Buenos Aires	86.085		19.257	18.495	17.639	16.207	12.143	2.344
Buenos Aires	1.027.504	182.856	184.935	188.912	178.360	159.827	119.506	13.108
Conurbano	602.804	107.452	109.489	111.867	104.278	93.805	69.719	6.194
Buenos Aires Resto	424.700	75.404	75.446	77.045	74.082	66.022	49.787	6.914
Catamarca	28.971	5.201	5.446	5.041	4.620	4.375	3.770	518
Córdoba	173.791	36.938	32.499	30.559	27.857	23.914	17.799	4.225
Corrientes	79.449	15.580	15.884	13.653	12.185	11.265	9.494	1.388
Chaco	66.694		15.286	13.591	13.836	12.825	10.022	1.134
Chubut	41.090	7.967	7.329	7.271	6.750	6.017	4.970	786
Entre Ríos	80.551	17.603	15.458	13.885	12.197	10.787	8.794	1.827
Formosa	46.185	9.534	8.901	7.966	7.145	6.801	5.311	527
Jujuy	45.593		10.169	9.830	9.331	8.811	6.470	982
La Pampa	23.056	4.347	4.286	4.295	3.897	3.450	2.563	218
La Rioja	24.826		5.160	5.001	4.965	4.822	4.136	742
Mendoza	96.868		23.540	22.036	19.423	16.995	11.911	2.963
Misiones	60.848		16.395	13.669	11.897	9.690	7.800	1.397
Neuquén	37.309		8.906	8.284	7.361	6.183	5.072	1.503
Río Negro	41.118		9.125	8.935	9.307	8.807	4.154	790
Salta	83.220		17.781	18.935	17.394	15.302	11.442	2.366
San Juan	54.269	10.111	10.556	10.142	8.625	7.759	6.137	939
San Luis	40.033	7.407	7.226	7.099	6.354	5.768	5.093	1.086
Santa Cruz	25.101		5.164	5.188	6.509	5.208	2.735	297
Santa Fe	135.271		33.805	30.253	27.771	25.057	15.358	3.027
Santiago del Estero	47.248		10.462	10.265	9.122	8.559	7.565	1.275
Tucumán	96.716	19.072	18.184	17.353	15.365	14.103	10.834	1.805
Tierra del Fuego	11.924	2.133	2.127	2.142	2.056	1.866	1.444	156

Nota:

Durante la pandemia por COVID-19 los criterios de evaluación, acreditación y promoción, entre años y el pasaje entre niveles educativos afectaron las tendencias históricas. Actualmente, la finalización de la pandemia y las políticas educativas implementadas por los gobiernos educativos jurisdiccionales inciden en las variaciones que se pueden presentar en el presente relevamiento respecto al año anterior.

Fuente: Relevamiento Anual 2022. RedFIE-DIE.

Alumnos Promovidos

2.4.14.2. Alumnos promovidos del sector de gestión privado por año de estudio según división político-territorial. Año 2021.

División político-territorial	Año de estudio							
	Total	7°	8°	9°	10°	11°	12°	13° y 14°
Total País	1.071.201	133.629	196.037	195.038	193.362	187.547	159.357	6.231
Ciudad de Buenos Aires	94.985		18.730	19.336	19.777	19.805	16.829	508
Buenos Aires	488.355	84.337	82.812	84.291	83.390	80.519	70.864	2.142
Conurbano	326.124	56.286	55.257	56.171	55.651	54.111	47.170	1.478
Buenos Aires Resto	162.231	28.051	27.555	28.120	27.739	26.408	23.694	664
Catamarca	7.574	1.418	1.378	1.228	1.243	1.173	1.134	
Córdoba	126.194	23.572	22.404	21.530	21.173	20.342	16.110	1.063
Corrientes	17.555	3.086	3.180	2.934	2.848	2.790	2.566	151
Chaco	16.613		3.679	3.382	3.378	3.341	2.764	69
Chubut	8.128	1.569	1.440	1.400	1.286	1.259	1.075	99
Entre Ríos	30.411	5.531	5.391	5.256	5.024	4.774	4.319	116
Formosa	5.954	1.042	1.041	1.008	986	924	862	91
Jujuy	9.507		1.951	1.883	1.895	1.931	1.688	159
La Pampa	6.809	1.184	1.145	1.174	1.221	1.124	942	19
La Rioja	4.234		926	880	893	809	712	14
Mendoza	30.182		6.441	6.442	6.206	6.190	4.844	59
Misiones	22.283		4.959	4.723	4.423	4.405	3.508	265
Neuquén	7.282		1.583	1.550	1.598	1.375	1.107	69
Río Negro	11.597		2.543	2.395	2.483	2.379	1.681	116
Salta	21.681		4.502	4.505	4.497	4.340	3.662	175
San Juan	16.325	2.885	2.805	2.766	2.758	2.587	2.320	204
San Luis	6.043	996	997	1.045	1.033	1.009	963	
Santa Cruz	4.247		906	846	937	908	650	
Santa Fe	74.724		16.175	15.597	15.517	15.224	11.717	494
Santiago del Estero	16.748		3.402	3.325	3.482	3.429	2.987	123
Tucumán	39.342	7.216	6.914	6.839	6.551	6.139	5.423	260
Tierra del Fuego	4.428	793	733	703	763	771	630	35

Nota:

Durante la pandemia por COVID-19 los criterios de evaluación, acreditación y promoción, entre años y el pasaje entre niveles educativos afectaron las tendencias históricas. Actualmente, la finalización de la pandemia y las políticas educativas implementadas por los gobiernos educativos jurisdiccionales inciden en las variaciones que se pueden presentar en el presente relevamiento respecto al año anterior.

Fuente: Relevamiento Anual 2022. RedFIE-DIE.

Alumnos Promovidos. Mujeres

2.4.15. Alumnos promovidos por año de estudio según división político-territorial. Mujeres. Año 2021.

División político-territorial	Año de estudio							
	Total	7°	8°	9°	10°	11°	12°	13° y 14°
Total País	1.796.837	225.794	340.144	335.714	325.785	306.357	245.421	17.622
Ciudad de Buenos Aires	90.111		18.576	18.620	18.927	18.224	14.962	802
Buenos Aires	763.250	133.096	131.838	135.552	133.135	124.133	101.333	4.163
Conurbano	467.256	81.623	81.055	83.282	81.151	76.200	62.119	1.826
Buenos Aires Resto	295.994	51.473	50.783	52.270	51.984	47.933	39.214	2.337
Catamarca	19.007	3.338	3.409	3.223	3.097	2.991	2.744	205
Córdoba	153.133	30.183	27.363	26.293	25.339	23.591	18.375	1.989
Corrientes	50.345	9.545	9.473	8.558	7.878	7.713	6.599	579
Chaco	44.045		9.755	8.783	9.198	8.789	7.072	448
Chubut	25.585	4.833	4.602	4.407	4.151	3.905	3.331	356
Entre Ríos	58.261	11.524	10.525	10.059	9.305	8.608	7.548	692
Formosa	26.889	5.174	4.962	4.526	4.310	4.237	3.413	267
Jujuy	28.297		6.033	5.929	5.834	5.626	4.457	418
La Pampa	15.189	2.748	2.652	2.670	2.618	2.444	1.990	67
La Rioja	15.060		3.101	2.913	3.061	3.035	2.638	312
Mendoza	65.778		15.190	14.528	13.280	12.419	9.262	1.099
Misiones	43.029		10.525	9.299	8.509	7.780	6.335	581
Neuquén	22.466		5.083	4.915	4.517	3.993	3.321	637
Río Negro	26.268		5.720	5.592	5.866	5.664	3.047	379
Salta	53.718		11.199	11.851	11.151	10.325	8.245	947
San Juan	37.015	6.621	6.837	6.728	6.027	5.688	4.614	500
San Luis	23.606	4.135	4.199	4.096	3.829	3.618	3.259	470
Santa Cruz	14.520		2.972	2.987	3.524	3.123	1.813	101
Santa Fe	108.237		24.824	23.091	22.495	21.668	14.970	1.189
Santiago del Estero	34.962		7.326	7.290	6.965	6.712	6.035	634
Tucumán	69.977	13.145	12.576	12.408	11.346	10.801	8.992	709
Tierra del Fuego	8.089	1.452	1.404	1.396	1.423	1.270	1.066	78

Notas:

Durante la pandemia por COVID-19 los criterios de evaluación, acreditación y promoción, entre años y el pasaje entre niveles educativos afectaron las tendencias históricas. Actualmente, la finalización de la pandemia y las políticas educativas implementadas por los gobiernos educativos jurisdiccionales inciden en las variaciones que se pueden presentar en el presente relevamiento respecto al año anterior.

En el marco de la Ley de Identidad de Género N° 26.743/2012 y el Decreto Nacional 476/2021 y debido a la forma de relevamiento del tema en el RA 2022, la diferencia entre las categorías "Total" y "Varones", incluye tanto a "Mujeres" como otros no binarios, reconocidos con la "X".

Fuente: Relevamiento Anual 2022. RedFIE-DIE.

Alumnos Promovidos. Mujeres

2.4.15.1. Alumnos promovidos del sector de gestión estatal por año de estudio según división político-territorial. Mujeres. Año 2021.

División político-territorial	Año de estudio							
	Total	7°	8°	9°	10°	11°	12°	13° y 14°
Total País	1.218.164	154.261	236.039	231.188	220.935	203.951	155.987	15.803
Ciudad de Buenos Aires	40.653		9.047	8.575	8.480	7.895	5.921	735
Buenos Aires	499.335	87.883	87.619	90.389	87.860	80.141	61.779	3.664
Conurbano	290.721	51.443	51.500	53.127	50.985	46.506	35.670	1.490
Buenos Aires Resto	208.614	36.440	36.119	37.262	36.875	33.635	26.109	2.174
Catamarca	14.503	2.498	2.595	2.524	2.341	2.275	2.065	205
Córdoba	85.123	17.722	15.538	14.684	13.810	12.403	9.304	1.662
Corrientes	40.953	7.877	7.809	6.996	6.349	6.222	5.179	521
Chaco	34.978		7.809	6.931	7.346	6.941	5.533	418
Chubut	21.449	4.004	3.854	3.733	3.490	3.275	2.757	336
Entre Ríos	41.079	8.506	7.562	7.098	6.457	5.845	4.967	644
Formosa	23.664	4.635	4.392	3.998	3.753	3.717	2.945	224
Jujuy	23.055		4.969	4.864	4.812	4.562	3.501	347
La Pampa	11.536	2.136	2.061	2.051	1.949	1.829	1.450	60
La Rioja	12.791		2.606	2.437	2.610	2.593	2.238	307
Mendoza	49.379		11.753	11.094	9.932	9.020	6.504	1.076
Misiones	30.882		7.880	6.767	6.101	5.314	4.330	490
Neuquén	18.459		4.242	4.074	3.649	3.221	2.660	613
Río Negro	20.043		4.361	4.292	4.579	4.372	2.092	347
Salta	41.819		8.813	9.389	8.667	7.942	6.152	856
San Juan	27.971	5.037	5.324	5.230	4.460	4.235	3.295	390
San Luis	20.440	3.622	3.657	3.574	3.279	3.077	2.761	470
Santa Cruz	12.200		2.476	2.515	3.041	2.643	1.424	101
Santa Fe	67.746		16.238	14.783	14.171	13.281	8.208	1.065
Santiago del Estero	25.634		5.446	5.456	5.020	4.850	4.296	566
Tucumán	48.754	9.315	8.966	8.714	7.783	7.419	5.913	644
Tierra del Fuego	5.718	1.026	1.022	1.020	996	879	713	62

Notas:

Durante la pandemia por COVID-19 los criterios de evaluación, acreditación y promoción, entre años y el pasaje entre niveles educativos afectaron las tendencias históricas. Actualmente, la finalización de la pandemia y las políticas educativas implementadas por los gobiernos educativos jurisdiccionales inciden en las variaciones que se pueden presentar en el presente relevamiento respecto al año anterior. En el marco de la Ley de Identidad de Género N° 26.743/2012 y el Decreto Nacional 476/2021 y debido a la forma de relevamiento del tema en el RA 2022, la diferencia entre las categorías "Total" y "Varones", incluye tanto a "Mujeres" como otros no binarios, reconocidos con la "X".

Fuente: Relevamiento Anual 2022. RedFIE-DIE.

Alumnos Promovidos. Mujeres

2.4.15.2. Alumnos promovidos del sector de gestión privado por año de estudio según división político-territorial. Mujeres. Año 2021.

División político-territorial	Año de estudio							
	Total	7°	8°	9°	10°	11°	12°	13° y 14°
Total País	578.673	71.533	104.105	104.526	104.850	102.406	89.434	1.819
Ciudad de Buenos Aires	49.458		9.529	10.045	10.447	10.329	9.041	67
Buenos Aires	263.915	45.213	44.219	45.163	45.275	43.992	39.554	499
Conurbano	176.535	30.180	29.555	30.155	30.166	29.694	26.449	336
Buenos Aires Resto	87.380	15.033	14.664	15.008	15.109	14.298	13.105	163
Catamarca	4.504	840	814	699	756	716	679	
Córdoba	68.010	12.461	11.825	11.609	11.529	11.188	9.071	327
Corrientes	9.392	1.668	1.664	1.562	1.529	1.491	1.420	58
Chaco	9.067		1.946	1.852	1.852	1.848	1.539	30
Chubut	4.136	829	748	674	661	630	574	20
Entre Ríos	17.182	3.018	2.963	2.961	2.848	2.763	2.581	48
Formosa	3.225	539	570	528	557	520	468	43
Jujuy	5.242		1.064	1.065	1.022	1.064	956	71
La Pampa	3.653	612	591	619	669	615	540	7
La Rioja	2.269		495	476	451	442	400	5
Mendoza	16.399		3.437	3.434	3.348	3.399	2.758	23
Misiones	12.147		2.645	2.532	2.408	2.466	2.005	91
Neuquén	4.007		841	841	868	772	661	24
Río Negro	6.225		1.359	1.300	1.287	1.292	955	32
Salta	11.899		2.386	2.462	2.484	2.383	2.093	91
San Juan	9.044	1.584	1.513	1.498	1.567	1.453	1.319	110
San Luis	3.166	513	542	522	550	541	498	
Santa Cruz	2.320		496	472	483	480	389	
Santa Fe	40.491		8.586	8.308	8.324	8.387	6.762	124
Santiago del Estero	9.328		1.880	1.834	1.945	1.862	1.739	68
Tucumán	21.223	3.830	3.610	3.694	3.563	3.382	3.079	65
Tierra del Fuego	2.371	426	382	376	427	391	353	16

Notas:

Durante la pandemia por COVID-19 los criterios de evaluación, acreditación y promoción, entre años y el pasaje entre niveles educativos afectaron las tendencias históricas. Actualmente, la finalización de la pandemia y las políticas educativas implementadas por los gobiernos educativos jurisdiccionales inciden en las variaciones que se pueden presentar en el presente relevamiento respecto al año anterior.

En el marco de la Ley de Identidad de Género N° 26.743/2012 y el Decreto Nacional 476/2021 y debido a la forma de relevamiento del tema en el RA 2022, la diferencia entre las categorías "Total" y "Varones", incluye tanto a "Mujeres" como otros no binarios, reconocidos con la "X".

Fuente: Relevamiento Anual 2022. RedFIE-DIE.

Alumnos no Promovidos

2.4.16. Alumnos no promovidos por año de estudio según división político-territorial. Año 2021.

División político-territorial	Año de estudio							
	Total	7°	8°	9°	10°	11°	12°	13° y 14°
Total País	446.234	25.679	62.869	90.137	82.563	62.187	107.300	15.499
Ciudad de Buenos Aires	22.821		1.026	4.790	4.706	3.641	7.013	1.645
Buenos Aires	136.007	9.692	19.604	23.173	24.132	21.434	34.635	3.337
Conurbano	83.547	5.963	11.857	13.866	14.017	13.310	22.181	2.353
Buenos Aires Resto	52.460	3.729	7.747	9.307	10.115	8.124	12.454	984
Catamarca	5.722	611	1.274	1.354	866	639	910	68
Córdoba	39.063	4.484	5.983	7.338	6.672	4.232	9.041	1.313
Corrientes	9.274	832	1.270	2.270	1.912	1.281	1.518	191
Chaco	19.980		3.760	4.864	4.072	3.011	3.908	365
Chubut	9.455	1.428	1.769	1.708	1.577	1.278	1.494	201
Entre Ríos	13.526	2.581	3.008	2.556	2.136	1.346	1.634	265
Formosa	10.383	1.444	2.075	1.874	1.569	1.325	1.993	103
Jujuy	12.008		2.296	2.444	2.490	1.557	2.781	440
La Pampa	4.844	246	865	1.189	877	564	999	104
La Rioja	2.157		326	438	507	337	489	60
Mendoza	20.737		2.623	4.416	4.733	3.580	4.658	727
Misiones	9.251		2.249	2.261	1.724	1.023	1.768	226
Neuquén	11.299		1.493	3.142	2.458	1.598	2.102	506
Río Negro	9.752		516	1.223	1.090	737	5.304	882
Salta	21.303		3.182	5.523	4.530	2.881	4.615	572
San Juan	10.297	1.292	2.257	2.242	1.748	1.221	1.341	196
San Luis	3.962	433	793	931	677	468	575	85
Santa Cruz	2.165						1.688	477
Santa Fe	36.874		353	8.977	7.290	5.008	12.332	2.914
Santiago del Estero	12.391		1.890	3.122	3.158	2.261	1.877	83
Tucumán	21.333	2.552	4.057	4.097	3.404	2.564	4.046	613
Tierra del Fuego	1.630	84	200	205	235	201	579	126

Nota:

Durante la pandemia por COVID-19 los criterios de evaluación, acreditación y promoción, entre años y el pasaje entre niveles educativos afectaron las tendencias históricas. Actualmente, la finalización de la pandemia y las políticas educativas implementadas por los gobiernos educativos jurisdiccionales inciden en las variaciones que se pueden presentar en el presente relevamiento respecto al año anterior. Uno de los efectos es el incremento de los alumnos no promovidos del ciclo lectivo 2021 registrados en el RA2022.

Fuente: Relevamiento Anual 2022. RedFIE-DIE.

Alumnos no Promovidos

2.4.16.1. Alumnos no promovidos del sector de gestión estatal por año de estudio según división político-territorial. Año 2021.

División político-territorial	Año de estudio							
	Total	7°	8°	9°	10°	11°	12°	13° y 14°
Total País	393.808	23.812	58.118	82.535	74.542	55.647	84.880	14.274
Ciudad de Buenos Aires	17.847		828	4.075	3.809	3.003	4.621	1.511
Buenos Aires	121.167	9.048	18.374	21.456	22.329	19.666	27.300	2.994
Conurbano	73.440	5.535	11.050	12.742	12.875	12.234	16.905	2.099
Buenos Aires Resto	47.727	3.513	7.324	8.714	9.454	7.432	10.395	895
Catamarca	5.160	572	1.174	1.240	770	545	791	68
Córdoba	30.453	3.936	5.097	6.075	5.439	3.321	5.442	1.143
Corrientes	8.621	788	1.205	2.130	1.750	1.190	1.385	173
Chaco	18.474		3.501	4.577	3.779	2.777	3.489	351
Chubut	9.072	1.410	1.725	1.653	1.511	1.222	1.371	180
Entre Ríos	11.938	2.438	2.730	2.295	1.843	1.136	1.245	251
Formosa	10.022	1.405	2.016	1.810	1.510	1.290	1.888	103
Jujuy	10.880		2.124	2.255	2.263	1.377	2.441	420
La Pampa	4.398	235	803	1.105	797	519	835	104
La Rioja	2.002		307	417	493	315	410	60
Mendoza	18.565		2.460	4.128	4.325	3.170	3.782	700
Misiones	8.215		2.127	2.102	1.566	906	1.338	176
Neuquén	10.880		1.472	3.076	2.381	1.549	1.917	485
Río Negro	8.893		482	1.136	1.001	632	4.797	845
Salta	19.920		3.002	5.228	4.277	2.702	4.143	568
San Juan	8.990	1.152	2.019	1.968	1.505	1.020	1.135	191
San Luis	3.701	410	750	883	623	431	519	85
Santa Cruz	1.977						1.500	477
Santa Fe	31.623		321	8.226	6.531	4.479	9.416	2.650
Santiago del Estero	10.470		1.671	2.789	2.724	1.922	1.304	60
Tucumán	19.030	2.336	3.735	3.718	3.086	2.276	3.326	553
Tierra del Fuego	1.510	82	195	193	230	199	485	126

Nota:

Durante la pandemia por COVID-19 los criterios de evaluación, acreditación y promoción, entre años y el pasaje entre niveles educativos afectaron las tendencias históricas. Actualmente, la finalización de la pandemia y las políticas educativas implementadas por los gobiernos educativos jurisdiccionales inciden en las variaciones que se pueden presentar en el presente relevamiento respecto al año anterior. Uno de los efectos es el incremento de los alumnos no promovidos del ciclo lectivo 2021 registrados en el RA2022.

Fuente: Relevamiento Anual 2022. RedFIE-DIE.

Alumnos no Promovidos

2.4.16.2. Alumnos no promovidos del sector de gestión privado por año de estudio según división político-territorial. Año 2021.

División político-territorial	Año de estudio							
	Total	7°	8°	9°	10°	11°	12°	13° y 14°
Total País	52.426	1.867	4.751	7.602	8.021	6.540	22.420	1.225
Ciudad de Buenos Aires	4.974		198	715	897	638	2.392	134
Buenos Aires	14.840	644	1.230	1.717	1.803	1.768	7.335	343
Conurbano	10.107	428	807	1.124	1.142	1.076	5.276	254
Buenos Aires Resto	4.733	216	423	593	661	692	2.059	89
Catamarca	562	39	100	114	96	94	119	
Córdoba	8.610	548	886	1.263	1.233	911	3.599	170
Corrientes	653	44	65	140	162	91	133	18
Chaco	1.506		259	287	293	234	419	14
Chubut	383	18	44	55	66	56	123	21
Entre Ríos	1.588	143	278	261	293	210	389	14
Formosa	361	39	59	64	59	35	105	
Jujuy	1.128		172	189	227	180	340	20
La Pampa	446	11	62	84	80	45	164	
La Rioja	155		19	21	14	22	79	
Mendoza	2.172		163	288	408	410	876	27
Misiones	1.036		122	159	158	117	430	50
Neuquén	419		21	66	77	49	185	21
Río Negro	859		34	87	89	105	507	37
Salta	1.383		180	295	253	179	472	4
San Juan	1.307	140	238	274	243	201	206	5
San Luis	261	23	43	48	54	37	56	
Santa Cruz	188						188	
Santa Fe	5.251		32	751	759	529	2.916	264
Santiago del Estero	1.921		219	333	434	339	573	23
Tucumán	2.303	216	322	379	318	288	720	60
Tierra del Fuego	120	2	5	12	5	2	94	

Nota:

Durante la pandemia por COVID-19 los criterios de evaluación, acreditación y promoción, entre años y el pasaje entre niveles educativos afectaron las tendencias históricas. Actualmente, la finalización de la pandemia y las políticas educativas implementadas por los gobiernos educativos jurisdiccionales inciden en las variaciones que se pueden presentar en el presente relevamiento respecto al año anterior. Uno de los efectos es el incremento de los alumnos no promovidos del ciclo lectivo 2021 registrados en el RA2022.

Fuente: Relevamiento Anual 2022. RedFIE-DIE.

Alumnos no Promovidos. Mujeres

2.4.17. Alumnos no promovidos por año de estudio según división político-territorial. Mujeres. Año 2021.

División político-territorial	Año de estudio							
	Total	7°	8°	9°	10°	11°	12°	13° y 14°
Total País	192.068	10.847	25.975	37.567	35.366	26.683	51.194	4.436
Ciudad de Buenos Aires	9.454		433	1.900	1.975	1.511	3.204	431
Buenos Aires	57.531	4.034	7.690	9.611	10.178	9.070	16.160	788
Conurbano	35.076	2.457	4.646	5.710	5.801	5.580	10.343	539
Buenos Aires Resto	22.455	1.577	3.044	3.901	4.377	3.490	5.817	249
Catamarca	2.411	247	518	583	349	277	417	20
Córdoba	16.678	1.778	2.401	3.055	2.783	1.808	4.426	427
Corrientes	4.203	433	570	1.046	852	554	699	49
Chaco	9.161		1.689	2.208	1.829	1.398	1.911	126
Chubut	4.647	763	930	798	726	588	756	86
Entre Ríos	5.830	1.051	1.307	1.099	950	597	751	75
Formosa	4.529	604	878	769	684	587	978	29
Jujuy	5.056		895	998	1.064	669	1.313	117
La Pampa	2.083	119	358	531	357	231	467	20
La Rioja	951		144	179	223	165	214	26
Mendoza	9.115		1.103	1.904	2.021	1.616	2.237	234
Misiones	4.028		897	919	804	451	875	82
Neuquén	4.555		631	1.257	909	661	938	159
Río Negro	4.282		188	473	426	320	2.610	265
Salta	9.306		1.304	2.144	2.059	1.297	2.302	200
San Juan	4.247	545	907	920	732	470	615	58
San Luis	1.814	176	346	457	303	214	282	36
Santa Cruz	1.026						846	180
Santa Fe	15.613		128	3.557	3.037	1.973	6.100	818
Santiago del Estero	5.548		821	1.305	1.452	1.019	923	28
Tucumán	9.365	1.054	1.763	1.779	1.559	1.136	1.934	140
Tierra del Fuego	635	43	74	75	94	71	236	42

Notas:

Durante la pandemia por COVID-19 los criterios de evaluación, acreditación y promoción, entre años y el pasaje entre niveles educativos afectaron las tendencias históricas. Actualmente, la finalización de la pandemia y las políticas educativas implementadas por los gobiernos educativos jurisdiccionales inciden en las variaciones que se pueden presentar en el presente relevamiento respecto al año anterior. Uno de los efectos es el incremento de los alumnos no promovidos del ciclo lectivo 2021 registrados en el RA2022.

En el marco de la Ley de Identidad de Género N° 26.743/2012 y el Decreto Nacional 476/2021 y debido a la forma de relevamiento del tema en el RA 2022, la diferencia entre las categorías "Total" y "Varones", incluye tanto a "Mujeres" como otros no binarios, reconocidos con la "X".

Fuente: Relevamiento Anual 2022. RedFIE-DIE.

Alumnos no Promovidos. Mujeres

2.4.17.1. Alumnos no promovidos del sector de gestión estatal por año de estudio según división político-territorial. Mujeres. Año 2021.

División político-territorial	Año de estudio							
	Total	7°	8°	9°	10°	11°	12°	13° y 14°
Total País	169.089	10.004	23.869	34.249	31.818	23.911	41.077	4.161
Ciudad de Buenos Aires	7.378		357	1.612	1.575	1.264	2.159	411
Buenos Aires	51.077	3.763	7.147	8.847	9.404	8.358	12.853	705
Conurbano	30.632	2.285	4.276	5.224	5.325	5.135	7.912	475
Buenos Aires Resto	20.445	1.478	2.871	3.623	4.079	3.223	4.941	230
Catamarca	2.148	229	482	530	302	229	356	20
Córdoba	12.936	1.543	2.009	2.491	2.269	1.427	2.807	390
Corrientes	3.905	403	541	981	771	514	651	44
Chaco	8.540		1.595	2.078	1.712	1.304	1.726	125
Chubut	4.470	753	903	768	701	569	698	78
Entre Ríos	5.140	986	1.180	995	810	510	587	72
Formosa	4.393	587	858	749	660	578	932	29
Jujuy	4.529		821	918	952	574	1.156	108
La Pampa	1.878	113	332	480	322	217	394	20
La Rioja	888		134	171	217	156	184	26
Mendoza	8.116		1.028	1.779	1.837	1.408	1.836	228
Misiones	3.609		845	864	724	411	695	70
Neuquén	4.388		621	1.232	876	643	865	151
Río Negro	3.895		174	435	388	273	2.366	259
Salta	8.663		1.224	2.006	1.941	1.201	2.092	199
San Juan	3.723	478	800	820	628	399	542	56
San Luis	1.695	171	323	436	275	199	255	36
Santa Cruz	938						758	180
Santa Fe	13.348		121	3.230	2.721	1.773	4.742	761
Santiago del Estero	4.617		719	1.145	1.250	846	642	15
Tucumán	8.226	936	1.584	1.613	1.390	988	1.579	136
Tierra del Fuego	589	42	71	69	93	70	202	42

Notas:

Durante la pandemia por COVID-19 los criterios de evaluación, acreditación y promoción, entre años y el pasaje entre niveles educativos afectaron las tendencias históricas. Actualmente, la finalización de la pandemia y las políticas educativas implementadas por los gobiernos educativos jurisdiccionales inciden en las variaciones que se pueden presentar en el presente relevamiento respecto al año anterior. Uno de los efectos es el incremento de los alumnos no promovidos del ciclo lectivo 2021 registrados en el RA2022.

En el marco de la Ley de Identidad de Género N° 26.743/2012 y el Decreto Nacional 476/2021 y debido a la forma de relevamiento del tema en el RA 2022, la diferencia entre las categorías "Total" y "Varones", incluye tanto a "Mujeres" como otros no binarios, reconocidos con la "X".

Fuente: Relevamiento Anual 2022. RedFIE-DIE.

Alumnos no Promovidos. Mujeres

2.4.17.2. Alumnos no promovidos del sector de gestión privado por año de estudio según división político-territorial. Mujeres. Año 2021.

División político-territorial	Año de estudio							
	Total	7°	8°	9°	10°	11°	12°	13° y 14°
Total País	22.979	843	2.106	3.318	3.548	2.772	10.117	275
Ciudad de Buenos Aires	2.076		76	288	400	247	1.045	20
Buenos Aires	6.454	271	543	764	774	712	3.307	83
Conurbano	4.444	172	370	486	476	445	2.431	64
Buenos Aires Resto	2.010	99	173	278	298	267	876	19
Catamarca	263	18	36	53	47	48	61	
Córdoba	3.742	235	392	564	514	381	1.619	37
Corrientes	298	30	29	65	81	40	48	5
Chaco	621		94	130	117	94	185	1
Chubut	177	10	27	30	25	19	58	8
Entre Ríos	690	65	127	104	140	87	164	3
Formosa	136	17	20	20	24	9	46	
Jujuy	527		74	80	112	95	157	9
La Pampa	205	6	26	51	35	14	73	
La Rioja	63		10	8	6	9	30	
Mendoza	999		75	125	184	208	401	6
Misiones	419		52	55	80	40	180	12
Neuquén	167		10	25	33	18	73	8
Río Negro	387		14	38	38	47	244	6
Salta	643		80	138	118	96	210	1
San Juan	524	67	107	100	104	71	73	2
San Luis	119	5	23	21	28	15	27	
Santa Cruz	88						88	
Santa Fe	2.265		7	327	316	200	1.358	57
Santiago del Estero	931		102	160	202	173	281	13
Tucumán	1.139	118	179	166	169	148	355	4
Tierra del Fuego	46	1	3	6	1	1	34	

Notas:

Durante la pandemia por COVID-19 los criterios de evaluación, acreditación y promoción, entre años y el pasaje entre niveles educativos afectaron las tendencias históricas. Actualmente, la finalización de la pandemia y las políticas educativas implementadas por los gobiernos educativos jurisdiccionales inciden en las variaciones que se pueden presentar en el presente relevamiento respecto al año anterior. Uno de los efectos es el incremento de los alumnos no promovidos del ciclo lectivo 2021 registrados en el RA2022.

En el marco de la Ley de Identidad de Género N° 26.743/2012 y el Decreto Nacional 476/2021 y debido a la forma de relevamiento del tema en el RA 2022, la diferencia entre las categorías "Total" y "Varones", incluye tanto a "Mujeres" como otros no binarios, reconocidos con la "X".

Fuente: Relevamiento Anual 2022. RedFIE-DIE.

Alumnos último día de clase

2.4.18. Alumnos al último día de clases por año de estudio según división político-territorial. Año 2021.

División político-territorial	Año de estudio							
	Total	7°	8°	9°	10°	11°	12°	13° y 14°
Total País	3.971.155	478.057	746.787	757.975	715.891	644.132	561.180	67.133
Ciudad de Buenos Aires	203.891		39.013	42.621	42.122	39.653	35.985	4.497
Buenos Aires	1.651.866	276.885	287.351	296.376	285.882	261.780	225.005	18.587
Conurbano	1.012.475	169.701	176.603	181.904	173.946	161.226	139.070	10.025
Buenos Aires Resto	639.391	107.184	110.748	114.472	111.936	100.554	85.935	8.562
Catamarca	42.267	7.230	8.098	7.623	6.729	6.187	5.814	586
Córdoba	339.048	64.994	60.886	59.427	55.702	48.488	42.950	6.601
Corrientes	106.278	19.498	20.334	18.857	16.945	15.336	13.578	1.730
Chaco	103.287		22.725	21.837	21.286	19.177	16.694	1.568
Chubut	58.673	10.964	10.538	10.379	9.613	8.554	7.539	1.086
Entre Ríos	124.488	25.715	23.857	21.697	19.357	16.907	14.747	2.208
Formosa	62.522	12.020	12.017	10.848	9.700	9.050	8.166	721
Jujuy	67.108		14.416	14.157	13.716	12.299	10.939	1.581
La Pampa	34.709	5.777	6.296	6.658	5.995	5.138	4.504	341
La Rioja	31.217		6.412	6.319	6.365	5.968	5.337	816
Mendoza	147.787		32.604	32.894	30.362	26.765	21.413	3.749
Misiones	92.382		23.603	20.653	18.044	15.118	13.076	1.888
Neuquén	55.890		11.982	12.976	11.417	9.156	8.281	2.078
Río Negro	62.467		12.184	12.553	12.880	11.923	11.139	1.788
Salta	126.204		25.465	28.963	26.421	22.523	19.719	3.113
San Juan	80.891	14.288	15.618	15.150	13.131	11.567	9.798	1.339
San Luis	50.038	8.836	9.016	9.075	8.064	7.245	6.631	1.171
Santa Cruz	31.513		6.070	6.034	7.446	6.116	5.073	774
Santa Fe	246.869		50.333	54.827	50.578	45.289	39.407	6.435
Santiago del Estero	76.387		15.754	16.712	15.762	14.249	12.429	1.481
Tucumán	157.391	28.840	29.155	28.289	25.320	22.806	20.303	2.678
Tierra del Fuego	17.982	3.010	3.060	3.050	3.054	2.838	2.653	317

Fuente: Relevamiento Anual 2022. RedFIE-DIE.

Alumnos último día de clase

2.4.18.1. Alumnos al último día de clases del sector de gestión estatal por año de estudio según división político-territorial. Año 2021.

División político-territorial	Año de estudio							
	Total	7°	8°	9°	10°	11°	12°	13° y 14°
Total País	2.847.528	342.561	545.999	555.335	514.508	450.045	379.403	59.677
Ciudad de Buenos Aires	103.932		20.085	22.570	21.448	19.210	16.764	3.855
Buenos Aires	1.148.671	191.904	203.309	210.368	200.689	179.493	146.806	16.102
Conurbano	676.244	112.987	120.539	124.609	117.153	106.039	86.624	8.293
Buenos Aires Resto	472.427	78.917	82.770	85.759	83.536	73.454	60.182	7.809
Catamarca	34.131	5.773	6.620	6.281	5.390	4.920	4.561	586
Córdoba	204.244	40.874	37.596	36.634	33.296	27.235	23.241	5.368
Corrientes	88.070	16.368	17.089	15.783	13.935	12.455	10.879	1.561
Chaco	85.168		18.787	18.168	17.615	15.602	13.511	1.485
Chubut	50.162	9.377	9.054	8.924	8.261	7.239	6.341	966
Entre Ríos	92.489	20.041	18.188	16.180	14.040	11.923	10.039	2.078
Formosa	56.207	10.939	10.917	9.776	8.655	8.091	7.199	630
Jujuy	56.473		12.293	12.085	11.594	10.188	8.911	1.402
La Pampa	27.454	4.582	5.089	5.400	4.694	3.969	3.398	322
La Rioja	26.828		5.467	5.418	5.458	5.137	4.546	802
Mendoza	115.433		26.000	26.164	23.748	20.165	15.693	3.663
Misiones	69.063		18.522	15.771	13.463	10.596	9.138	1.573
Neuquén	48.189		10.378	11.360	9.742	7.732	6.989	1.988
Río Negro	50.011		9.607	10.071	10.308	9.439	8.951	1.635
Salta	103.140		20.783	24.163	21.671	18.004	15.585	2.934
San Juan	63.259	11.263	12.575	12.110	10.130	8.779	7.272	1.130
San Luis	43.734	7.817	7.976	7.982	6.977	6.199	5.612	1.171
Santa Cruz	27.078		5.164	5.188	6.509	5.208	4.235	774
Santa Fe	166.894		34.126	38.479	34.302	29.536	24.774	5.677
Santiago del Estero	57.718		12.133	13.054	11.846	10.481	8.869	1.335
Tucumán	115.746	21.408	21.919	21.071	18.451	16.379	14.160	2.358
Tierra del Fuego	13.434	2.215	2.322	2.335	2.286	2.065	1.929	282

Fuente: Relevamiento Anual 2022. RedFIE-DIE.

Alumnos último día de clase

2.4.18.2. Alumnos al último día de clases del sector de gestión privado por año de estudio según división político-territorial. Año 2021.

División político-territorial	Año de estudio							
	Total	7°	8°	9°	10°	11°	12°	13° y 14°
Total País	1.123.627	135.496	200.788	202.640	201.383	194.087	181.777	7.456
Ciudad de Buenos Aires	99.959		18.928	20.051	20.674	20.443	19.221	642
Buenos Aires	503.195	84.981	84.042	86.008	85.193	82.287	78.199	2.485
Conurbano	336.231	56.714	56.064	57.295	56.793	55.187	52.446	1.732
Buenos Aires Resto	166.964	28.267	27.978	28.713	28.400	27.100	25.753	753
Catamarca	8.136	1.457	1.478	1.342	1.339	1.267	1.253	
Córdoba	134.804	24.120	23.290	22.793	22.406	21.253	19.709	1.233
Corrientes	18.208	3.130	3.245	3.074	3.010	2.881	2.699	169
Chaco	18.119		3.938	3.669	3.671	3.575	3.183	83
Chubut	8.511	1.587	1.484	1.455	1.352	1.315	1.198	120
Entre Ríos	31.999	5.674	5.669	5.517	5.317	4.984	4.708	130
Formosa	6.315	1.081	1.100	1.072	1.045	959	967	91
Jujuy	10.635		2.123	2.072	2.122	2.111	2.028	179
La Pampa	7.255	1.195	1.207	1.258	1.301	1.169	1.106	19
La Rioja	4.389		945	901	907	831	791	14
Mendoza	32.354		6.604	6.730	6.614	6.600	5.720	86
Misiones	23.319		5.081	4.882	4.581	4.522	3.938	315
Neuquén	7.701		1.604	1.616	1.675	1.424	1.292	90
Río Negro	12.456		2.577	2.482	2.572	2.484	2.188	153
Salta	23.064		4.682	4.800	4.750	4.519	4.134	179
San Juan	17.632	3.025	3.043	3.040	3.001	2.788	2.526	209
San Luis	6.304	1.019	1.040	1.093	1.087	1.046	1.019	
Santa Cruz	4.435		906	846	937	908	838	
Santa Fe	79.975		16.207	16.348	16.276	15.753	14.633	758
Santiago del Estero	18.669		3.621	3.658	3.916	3.768	3.560	146
Tucumán	41.645	7.432	7.236	7.218	6.869	6.427	6.143	320
Tierra del Fuego	4.548	795	738	715	768	773	724	35

Fuente: Relevamiento Anual 2022. RedFIE-DIE.

Alumnos último día de clase. Mujeres

2.4.19. Alumnos al último día de clases por año de estudio según división político-territorial. Mujeres. Año 2021.

División político-territorial	Año de estudio							
	Total	7°	8°	9°	10°	11°	12°	13° y 14°
Total País	1.988.905	236.641	366.119	373.281	361.151	333.040	296.615	22.058
Ciudad de Buenos Aires	99.565		19.009	20.520	20.902	19.735	18.166	1.233
Buenos Aires	820.781	137.130	139.528	145.163	143.313	133.203	117.493	4.951
Conurbano	502.332	84.080	85.701	88.992	86.952	81.780	72.462	2.365
Buenos Aires Resto	318.449	53.050	53.827	56.171	56.361	51.423	45.031	2.586
Catamarca	21.418	3.585	3.927	3.806	3.446	3.268	3.161	225
Córdoba	169.811	31.961	29.764	29.348	28.122	25.399	22.801	2.416
Corrientes	54.548	9.978	10.043	9.604	8.730	8.267	7.298	628
Chaco	53.206		11.444	10.991	11.027	10.187	8.983	574
Chubut	30.232	5.596	5.532	5.205	4.877	4.493	4.087	442
Entre Ríos	64.091	12.575	11.832	11.158	10.255	9.205	8.299	767
Formosa	31.418	5.778	5.840	5.295	4.994	4.824	4.391	296
Jujuy	33.353		6.928	6.927	6.898	6.295	5.770	535
La Pampa	17.272	2.867	3.010	3.201	2.975	2.675	2.457	87
La Rioja	16.011		3.245	3.092	3.284	3.200	2.852	338
Mendoza	74.893		16.293	16.432	15.301	14.035	11.499	1.333
Misiones	47.057		11.422	10.218	9.313	8.231	7.210	663
Neuquén	27.021		5.714	6.172	5.426	4.654	4.259	796
Río Negro	30.550		5.908	6.065	6.292	5.984	5.657	644
Salta	63.024		12.503	13.995	13.210	11.622	10.547	1.147
San Juan	41.262	7.166	7.744	7.648	6.759	6.158	5.229	558
San Luis	25.420	4.311	4.545	4.553	4.132	3.832	3.541	506
Santa Cruz	15.546		2.972	2.987	3.524	3.123	2.659	281
Santa Fe	123.850		24.952	26.648	25.532	23.641	21.070	2.007
Santiago del Estero	40.510		8.147	8.595	8.417	7.731	6.958	662
Tucumán	79.342	14.199	14.339	14.187	12.905	11.937	10.926	849
Tierra del Fuego	8.724	1.495	1.478	1.471	1.517	1.341	1.302	120

Nota:

En el marco de la Ley de Identidad de Género N° 26.743/2012 y el Decreto Nacional 476/2021 y debido a la forma de relevamiento del tema en el RA 2022, la diferencia entre las categorías "Total" y "Varones", incluye tanto a "Mujeres" como otros no binarios, reconocidos con la "X".

Fuente: Relevamiento Anual 2022. RedFIE-DIE.

Alumnos último día de clase. Mujeres

2.4.19.1. Alumnos al último día de clases del sector de gestión estatal por año de estudio según división político-territorial. Mujeres. Año 2021.

División político-territorial	Año de estudio							
	Total	7°	8°	9°	10°	11°	12°	13° y 14°
Total País	1.387.253	164.265	259.908	265.437	252.753	227.862	197.064	19.964
Ciudad de Buenos Aires	48.031		9.404	10.187	10.055	9.159	8.080	1.146
Buenos Aires	550.412	91.646	94.766	99.236	97.264	88.499	74.632	4.369
Conurbano	321.353	53.728	55.776	58.351	56.310	51.641	43.582	1.965
Buenos Aires Resto	229.059	37.918	38.990	40.885	40.954	36.858	31.050	2.404
Catamarca	16.651	2.727	3.077	3.054	2.643	2.504	2.421	225
Córdoba	98.059	19.265	17.547	17.175	16.079	13.830	12.111	2.052
Corrientes	44.858	8.280	8.350	7.977	7.120	6.736	5.830	565
Chaco	43.518		9.404	9.009	9.058	8.245	7.259	543
Chubut	25.919	4.757	4.757	4.501	4.191	3.844	3.455	414
Entre Ríos	46.219	9.492	8.742	8.093	7.267	6.355	5.554	716
Formosa	28.057	5.222	5.250	4.747	4.413	4.295	3.877	253
Jujuy	27.584		5.790	5.782	5.764	5.136	4.657	455
La Pampa	13.414	2.249	2.393	2.531	2.271	2.046	1.844	80
La Rioja	13.679		2.740	2.608	2.827	2.749	2.422	333
Mendoza	57.495		12.781	12.873	11.769	10.428	8.340	1.304
Misiones	34.491		8.725	7.631	6.825	5.725	5.025	560
Neuquén	22.847		4.863	5.306	4.525	3.864	3.525	764
Río Negro	23.938		4.535	4.727	4.967	4.645	4.458	606
Salta	50.482		10.037	11.395	10.608	9.143	8.244	1.055
San Juan	31.694	5.515	6.124	6.050	5.088	4.634	3.837	446
San Luis	22.135	3.793	3.980	4.010	3.554	3.276	3.016	506
Santa Cruz	13.138		2.476	2.515	3.041	2.643	2.182	281
Santa Fe	81.094		16.359	18.013	16.892	15.054	12.950	1.826
Santiago del Estero	30.251		6.165	6.601	6.270	5.696	4.938	581
Tucumán	56.980	10.251	10.550	10.327	9.173	8.407	7.492	780
Tierra del Fuego	6.307	1.068	1.093	1.089	1.089	949	915	104

Nota:

En el marco de la Ley de Identidad de Género N° 26.743/2012 y el Decreto Nacional 476/2021 y debido a la forma de relevamiento del tema en el RA 2022, la diferencia entre las categorías "Total" y "Varones", incluye tanto a "Mujeres" como otros no binarios, reconocidos con la "X".

Fuente: Relevamiento Anual 2022. RedFIE-DIE.

Alumnos último día de clase. Mujeres

2.4.19.2. Alumnos al último día de clases del sector de gestión privado por año de estudio según división político-territorial. Mujeres. Año 2021.

División político-territorial	Año de estudio							
	Total	7°	8°	9°	10°	11°	12°	13° y 14°
Total País	601.652	72.376	106.211	107.844	108.398	105.178	99.551	2.094
Ciudad de Buenos Aires	51.534		9.605	10.333	10.847	10.576	10.086	87
Buenos Aires	270.369	45.484	44.762	45.927	46.049	44.704	42.861	582
Conurbano	180.979	30.352	29.925	30.641	30.642	30.139	28.880	400
Buenos Aires Resto	89.390	15.132	14.837	15.286	15.407	14.565	13.981	182
Catamarca	4.767	858	850	752	803	764	740	
Córdoba	71.752	12.696	12.217	12.173	12.043	11.569	10.690	364
Corrientes	9.690	1.698	1.693	1.627	1.610	1.531	1.468	63
Chaco	9.688		2.040	1.982	1.969	1.942	1.724	31
Chubut	4.313	839	775	704	686	649	632	28
Entre Ríos	17.872	3.083	3.090	3.065	2.988	2.850	2.745	51
Formosa	3.361	556	590	548	581	529	514	43
Jujuy	5.769		1.138	1.145	1.134	1.159	1.113	80
La Pampa	3.858	618	617	670	704	629	613	7
La Rioja	2.332		505	484	457	451	430	5
Mendoza	17.398		3.512	3.559	3.532	3.607	3.159	29
Misiones	12.566		2.697	2.587	2.488	2.506	2.185	103
Neuquén	4.174		851	866	901	790	734	32
Río Negro	6.612		1.373	1.338	1.325	1.339	1.199	38
Salta	12.542		2.466	2.600	2.602	2.479	2.303	92
San Juan	9.568	1.651	1.620	1.598	1.671	1.524	1.392	112
San Luis	3.285	518	565	543	578	556	525	
Santa Cruz	2.408		496	472	483	480	477	
Santa Fe	42.756		8.593	8.635	8.640	8.587	8.120	181
Santiago del Estero	10.259		1.982	1.994	2.147	2.035	2.020	81
Tucumán	22.362	3.948	3.789	3.860	3.732	3.530	3.434	69
Tierra del Fuego	2.417	427	385	382	428	392	387	16

Nota:

En el marco de la Ley de Identidad de Género N° 26.743/2012 y el Decreto Nacional 476/2021 y debido a la forma de relevamiento del tema en el RA 2022, la diferencia entre las categorías "Total" y "Varones", incluye tanto a "Mujeres" como otros no binarios, reconocidos con la "X".

Fuente: Relevamiento Anual 2022. RedFIE-DIE.

Egresados

2.4.20. Egresados por orientación según división político-territorial. Año 2021.

División político-territorial	Total	Ciencias de la Salud	Ciencias Básicas	Ciencias Aplicadas a Tecnología	Ciencias Sociales	Ciencias Humanas
Total País	443.818	1.417	71.638	65.122	261.245	44.396
Ciudad de Buenos Aires	28.188	23	2.264	3.831	19.249	2.821
Buenos Aires	187.347		28.948	14.846	121.290	22.263
Conurbano	115.397		15.680	7.377	78.723	13.617
Buenos Aires Resto	71.950		13.268	7.469	42.567	8.646
Catamarca	4.984		1.009	1.111	2.602	262
Córdoba	33.426		5.147	7.657	18.602	2.020
Corrientes	11.867	10	2.864	1.978	6.380	635
Chaco	12.633		3.220	1.852	6.851	710
Chubut	5.862		1.440	906	2.824	692
Entre Ríos	12.948	4	2.721	1.730	7.915	578
Formosa	6.145	28	1.049	959	2.602	1.507
Jujuy	7.948	61	784	1.268	4.457	1.378
La Pampa	3.447		812	448	1.904	283
La Rioja	4.973		846	715	2.725	687
Mendoza	16.730	79	2.245	3.933	8.371	2.102
Misiones	11.056		1.358	3.258	6.035	405
Neuquén	5.884		604	1.698	2.389	1.193
Río Negro	5.111	37	800	1.280	1.964	1.030
Salta	15.040	62	3.023	3.520	8.108	327
San Juan	8.225		1.686	1.008	3.819	1.712
San Luis	6.127		1.320	1.362	2.529	916
Santa Cruz	2.867	10	681	320	1.537	319
Santa Fe	24.324		3.886	4.066	15.171	1.201
Santiago del Estero	10.792	1.103	1.626	3.217	4.619	227
Tucumán	15.908		2.964	3.762	8.324	858
Tierra del Fuego	1.986		341	397	978	270

Nota:

El total de egresados incluye a aquellos que dieron finalizados sus estudios mediante el Plan FinEs Trayecto.

Fuente: Relevamiento Anual 2022. RedFIE-DIE.

Egresados

2.4.20.1 Egresados del sector de gestión estatal por orientación según división político-territorial. Año 2021.

División político-territorial	Total	Ciencias de la Salud	Ciencias Básicas	Ciencias Aplicadas a Tecnología	Ciencias Sociales	Ciencias Humanas
Total País	284.193	1.013	45.907	54.716	146.548	36.009
Ciudad de Buenos Aires	11.200	23	1.385	1.963	6.515	1.314
Buenos Aires	116.659		18.756	12.903	66.366	18.634
Conurbano	68.219		10.574	6.053	40.712	10.880
Buenos Aires Resto	48.440		8.182	6.850	25.654	7.754
Catamarca	3.837		637	1.111	1.827	262
Córdoba	17.066		2.190	5.714	8.133	1.029
Corrientes	9.328	10	2.328	1.826	4.615	549
Chaco	9.832		2.503	1.537	5.154	638
Chubut	4.825		1.050	807	2.299	669
Entre Ríos	8.600	4	1.704	1.614	4.745	533
Formosa	5.219		940	768	2.072	1.439
Jujuy	6.192	61	289	1.140	3.324	1.378
La Pampa	2.493		555	394	1.288	256
La Rioja	4.272		708	675	2.246	643
Mendoza	11.903	79	1.581	3.714	4.812	1.717
Misiones	7.570		774	2.568	3.945	283
Neuquén	4.797		456	1.604	1.821	916
Río Negro	3.463		699	944	1.119	701
Salta	11.241	62	1.913	3.336	5.639	291
San Juan	5.925		998	881	2.531	1.515
San Luis	5.163		1.152	1.348	1.783	880
Santa Cruz	2.178	10	537	320	1.011	300
Santa Fe	12.888		1.788	3.221	7.041	838
Santiago del Estero	7.663	764	1.035	2.725	2.967	172
Tucumán	10.555		1.791	3.241	4.691	832
Tierra del Fuego	1.324		138	362	604	220

Nota:

El total de egresados incluye a aquellos que dieron finalizados sus estudios mediante el Plan FinEs Trayecto.

Fuente: Relevamiento Anual 2022. RedFIE-DIE.

Egresados

2.4.20.2 Egresados del sector de gestión privado por orientación según división político-territorial. Año 2021.

División político-territorial	Total	Ciencias de la Salud	Ciencias Básicas	Ciencias Aplicadas a Tecnología	Ciencias Sociales	Ciencias Humanas
Total País	159.625	404	25.731	10.406	114.697	8.387
Ciudad de Buenos Aires	16.988		879	1.868	12.734	1.507
Buenos Aires	70.688		10.192	1.943	54.924	3.629
Conurbano	47.178		5.106	1.324	38.011	2.737
Buenos Aires Resto	23.510		5.086	619	16.913	892
Catamarca	1.147		372		775	
Córdoba	16.360		2.957	1.943	10.469	991
Corrientes	2.539		536	152	1.765	86
Chaco	2.801		717	315	1.697	72
Chubut	1.037		390	99	525	23
Entre Ríos	4.348		1.017	116	3.170	45
Formosa	926	28	109	191	530	68
Jujuy	1.756		495	128	1.133	
La Pampa	954		257	54	616	27
La Rioja	701		138	40	479	44
Mendoza	4.827		664	219	3.559	385
Misiones	3.486		584	690	2.090	122
Neuquén	1.087		148	94	568	277
Río Negro	1.648	37	101	336	845	329
Salta	3.799		1.110	184	2.469	36
San Juan	2.300		688	127	1.288	197
San Luis	964		168	14	746	36
Santa Cruz	689		144		526	19
Santa Fe	11.436		2.098	845	8.130	363
Santiago del Estero	3.129	339	591	492	1.652	55
Tucumán	5.353		1.173	521	3.633	26
Tierra del Fuego	662		203	35	374	50

Nota:

El total de egresados incluye a aquellos que dieron finalizados sus estudios mediante el Plan FinEs Trayecto.

Fuente: Relevamiento Anual 2022. RedFIE-DIE.

Egresados. Mujeres

2.4.21. Egresados por orientación según división político-territorial. Mujeres. Año 2021.

División político-territorial	Total	Ciencias de la Salud	Ciencias Básicas	Ciencias Aplicadas a Tecnología	Ciencias Sociales	Ciencias Humanas
Total País	243.737	900	42.145	24.218	150.616	25.858
Ciudad de Buenos Aires	14.979	15	1.331	1.050	10.838	1.745
Buenos Aires	100.935		16.442	3.765	68.178	12.550
Conurbano	62.092		8.897	1.573	44.002	7.620
Buenos Aires Resto	38.843		7.545	2.192	24.176	4.930
Catamarca	2.798		596	522	1.538	142
Córdoba	18.422		3.121	3.197	10.913	1.191
Corrientes	6.549	4	1.717	794	3.676	358
Chaco	7.099		1.927	780	3.985	407
Chubut	3.284		833	336	1.706	409
Entre Ríos	7.494	2	1.698	508	4.913	373
Formosa	3.422	16	623	438	1.447	898
Jujuy	4.436	34	460	488	2.590	864
La Pampa	1.978		467	194	1.151	166
La Rioja	2.732		476	273	1.593	390
Mendoza	9.245	64	1.419	1.534	4.911	1.317
Misiones	6.189		863	1.455	3.616	255
Neuquén	3.236		373	723	1.427	713
Río Negro	2.868	27	452	587	1.184	618
Salta	8.288	53	1.760	1.466	4.815	194
San Juan	4.600		1.003	416	2.153	1.028
San Luis	3.270		785	562	1.455	468
Santa Cruz	1.639	4	410	113	926	186
Santa Fe	14.093		2.475	1.448	9.444	726
Santiago del Estero	6.176	681	940	1.674	2.734	147
Tucumán	8.960		1.792	1.723	4.899	546
Tierra del Fuego	1.045		182	172	524	167

Notas:

En el marco de la Ley de Identidad de Género N° 26.743/2012 y el Decreto Nacional 476/2021 y debido a la forma de relevamiento del tema en el RA 2022, la diferencia entre las categorías "Total" y "Varones", incluye tanto a "Mujeres" como otros no binarios, reconocidos con la "X". El total de egresados incluye a aquellos que dieron finalizados sus estudios mediante el Plan FinEs Trayecto.

Fuente: Relevamiento Anual 2022. RedFIE-DIE.

Egresados. Mujeres

2.4.21.1 Egresados del sector de gestión estatal por orientación según división político-territorial. Mujeres. Año 2021.

División político-territorial	Total	Ciencias de la Salud	Ciencias Básicas	Ciencias Aplicadas a Tecnología	Ciencias Sociales	Ciencias Humanas
Total País	153.838	640	27.165	20.470	84.562	21.001
Ciudad de Buenos Aires	5.816	15	846	496	3.565	894
Buenos Aires	61.370		10.736	3.408	36.774	10.452
Conurbano	35.565		5.969	1.344	22.230	6.022
Buenos Aires Resto	25.805		4.767	2.064	14.544	4.430
Catamarca	2.113		393	522	1.056	142
Córdoba	9.205		1.339	2.423	4.837	606
Corrientes	5.143	4	1.399	736	2.686	318
Chaco	5.535		1.502	623	3.049	361
Chubut	2.702		591	316	1.401	394
Entre Ríos	4.891	2	1.101	460	2.985	343
Formosa	2.912		546	344	1.158	864
Jujuy	3.464	34	172	437	1.957	864
La Pampa	1.431		330	166	784	151
La Rioja	2.340		394	259	1.322	365
Mendoza	6.484	64	998	1.432	2.905	1.085
Misiones	4.193		476	1.154	2.382	181
Neuquén	2.590		284	686	1.091	529
Río Negro	1.920		403	430	676	411
Salta	6.122	53	1.104	1.381	3.410	174
San Juan	3.294		592	359	1.424	919
San Luis	2.771		682	556	1.088	445
Santa Cruz	1.233	4	317	113	621	178
Santa Fe	7.393		1.191	1.119	4.539	544
Santiago del Estero	4.360	464	614	1.406	1.762	114
Tucumán	5.886		1.088	1.488	2.775	535
Tierra del Fuego	670		67	156	315	132

Notas:

En el marco de la Ley de Identidad de Género N° 26.743/2012 y el Decreto Nacional 476/2021 y debido a la forma de relevamiento del tema en el RA 2022, la diferencia entre las categorías "Total" y "Varones", incluye tanto a "Mujeres" como otros no binarios, reconocidos con la "X". El total de egresados incluye a aquellos que dieron finalizados sus estudios mediante el Plan FinEs Trayecto.

Fuente: Relevamiento Anual 2022. RedFIE-DIE.

Egresados. Mujeres

2.4.21.2 Egresados del sector de gestión privado por orientación según división político-territorial. Mujeres. Año 2021.

División político-territorial	Total	Ciencias de la Salud	Ciencias Básicas	Ciencias Aplicadas a Tecnología	Ciencias Sociales	Ciencias Humanas
Total País	89.899	260	14.980	3.748	66.054	4.857
Ciudad de Buenos Aires	9.163		485	554	7.273	851
Buenos Aires	39.565		5.706	357	31.404	2.098
Conurbano	26.527		2.928	229	21.772	1.598
Buenos Aires Resto	13.038		2.778	128	9.632	500
Catamarca	685		203		482	
Córdoba	9.217		1.782	774	6.076	585
Corrientes	1.406		318	58	990	40
Chaco	1.564		425	157	936	46
Chubut	582		242	20	305	15
Entre Ríos	2.603		597	48	1.928	30
Formosa	510	16	77	94	289	34
Jujuy	972		288	51	633	
La Pampa	547		137	28	367	15
La Rioja	392		82	14	271	25
Mendoza	2.761		421	102	2.006	232
Misiones	1.996		387	301	1.234	74
Neuquén	646		89	37	336	184
Río Negro	948	27	49	157	508	207
Salta	2.166		656	85	1.405	20
San Juan	1.306		411	57	729	109
San Luis	499		103	6	367	23
Santa Cruz	406		93		305	8
Santa Fe	6.700		1.284	329	4.905	182
Santiago del Estero	1.816	217	326	268	972	33
Tucumán	3.074		704	235	2.124	11
Tierra del Fuego	375		115	16	209	35

Notas:

En el marco de la Ley de Identidad de Género N° 26.743/2012 y el Decreto Nacional 476/2021 y debido a la forma de relevamiento del tema en el RA 2022, la diferencia entre las categorías "Total" y "Varones", incluye tanto a "Mujeres" como otros no binarios, reconocidos con la "X". El total de egresados incluye a aquellos que dieron finalizados sus estudios mediante el Plan FinEs Trayecto.

Fuente: Relevamiento Anual 2022. RedFIE-DIE.

2.5 Nivel Superior No Universitario

Unidades Educativas

2.5.1. Unidades educativas por tipo de formación según división político-territorial.

División político-territorial	Tipo de formación				
	Total	Exclusivamente docente	Exclusivamente técnico-profesional	Ambos tipos de formación	Sin discriminar
Total País	2.275	659	901	678	37
Ciudad de Buenos Aires	250	53	166	31	
Buenos Aires	594	177	184	202	31
Conurbano	241	95	77	47	22
Buenos Aires Resto	353	82	107	155	9
Catamarca	25	6	4	15	
Córdoba	208	78	76	54	
Corrientes	61	12	24	25	
Chaco	111	18	42	51	
Chubut	33	6	13	12	2
Entre Ríos	90	44	18	28	
Formosa	42	7	12	23	
Jujuy	33	2	22	9	
La Pampa	17	9	5	3	
La Rioja	38	24	8	6	
Mendoza	67	9	27	31	
Misiones	117	21	76	20	
Neuquén	41	17	16	8	
Río Negro	52	8	40	4	
Salta	85	24	21	40	
San Juan	40	18	18	3	1
San Luis	16	9	3	4	
Santa Cruz	7	3	3	1	
Santa Fe	195	40	83	70	2
Santiago del Estero	67	37	11	18	1
Tucumán	78	32	26	20	
Tierra del Fuego	8	5	3		

Nota:

El tipo de formación se basa en el plan de estudios de las carreras de SNU. Cabe aclarar que el segmento de SNU con carreras "Exclusivamente técnico-profesional", cuenta las Unidades Educativas sean o no ingresadas en el RFIETP.

Fuente: Relevamiento Anual 2022. RedFIE-DIE.

Unidades Educativas

2.5.1.1. Unidades educativas del sector de gestión estatal por tipo de formación según división político-territorial.

División político-territorial	Tipo de formación				
	Total	Exclusivamente docente	Exclusivamente técnico-profesional	Ambos tipos de formación	Sin discriminar
Total País	1.134	341	306	466	21
Ciudad de Buenos Aires	78	26	43	9	
Buenos Aires	343	93	79	156	15
Conurbano	111	41	33	25	12
Buenos Aires Resto	232	52	46	131	3
Catamarca	17	2	2	13	
Córdoba	83	28	26	29	
Corrientes	32	5	4	23	
Chaco	49	13	6	30	
Chubut	19	2	3	12	2
Entre Ríos	49	20	6	23	
Formosa	30	4	4	22	
Jujuy	12	1	3	8	
La Pampa	10	6	3	1	
La Rioja	35	23	7	5	
Mendoza	27		6	21	
Misiones	48	15	27	6	
Neuquén	22	16	2	4	
Río Negro	25	7	15	3	
Salta	52	10	10	32	
San Juan	19	8	9	1	1
San Luis	6	3	2	1	
Santa Cruz	5	3	2		
Santa Fe	92	17	30	43	2
Santiago del Estero	38	20	3	14	1
Tucumán	36	15	11	10	
Tierra del Fuego	7	4	3		

Nota:

El tipo de formación se basa en el plan de estudios de las carreras de SNU. Cabe aclarar que el segmento de SNU con carreras "Exclusivamente técnico-profesional", cuenta las Unidades Educativas sean o no ingresadas en el RFIETP.

Fuente: Relevamiento Anual 2022. RedFIE-DIE.

Unidades Educativas

2.5.1.2. Unidades educativas del sector de gestión privado por tipo de formación según división político-territorial.

División político-territorial	Tipo de formación				
	Total	Exclusivamente docente	Exclusivamente técnico-profesional	Ambos tipos de formación	Sin discriminar
Total País	1.141	318	595	212	16
Ciudad de Buenos Aires	172	27	123	22	
Buenos Aires	251	84	105	46	16
Conurbano	130	54	44	22	10
Buenos Aires Resto	121	30	61	24	6
Catamarca	8	4	2	2	
Córdoba	125	50	50	25	
Corrientes	29	7	20	2	
Chaco	62	5	36	21	
Chubut	14	4	10		
Entre Ríos	41	24	12	5	
Formosa	12	3	8	1	
Jujuy	21	1	19	1	
La Pampa	7	3	2	2	
La Rioja	3	1	1	1	
Mendoza	40	9	21	10	
Misiones	69	6	49	14	
Neuquén	19	1	14	4	
Río Negro	27	1	25	1	
Salta	33	14	11	8	
San Juan	21	10	9	2	
San Luis	10	6	1	3	
Santa Cruz	2		1	1	
Santa Fe	103	23	53	27	
Santiago del Estero	29	17	8	4	
Tucumán	42	17	15	10	
Tierra del Fuego	1	1			

Nota:

El tipo de formación se basa en el plan de estudios de las carreras de SNU. Cabe aclarar que el segmento de SNU con carreras "Exclusivamente técnico-profesional", cuenta las Unidades Educativas sean o no ingresadas en el RFIETP.

Fuente: Relevamiento Anual 2022. RedFIE-DIE.

Unidades de Servicio

2.5.2. Unidades de servicio por tipo de formación según división político-territorial.

División político-territorial	Tipo de formación				
	Total	Exclusivamente docente	Exclusivamente técnico-profesional	Ambos tipos de formación	Sin discriminar
Total País	2.716	755	1.175	737	49
Ciudad de Buenos Aires	259	57	167	35	
Buenos Aires	632	182	209	207	34
Conurbano	251	96	86	47	22
Buenos Aires Resto	381	86	123	160	12
Catamarca	34	7	6	20	1
Córdoba	254	89	111	53	1
Corrientes	103	18	55	30	
Chaco	178	42	75	61	
Chubut	49	15	16	16	2
Entre Ríos	100	47	24	29	
Formosa	49	10	12	27	
Jujuy	60	9	32	18	1
La Pampa	21	9	9	3	
La Rioja	38	24	8	6	
Mendoza	112	15	62	35	
Misiones	123	24	78	21	
Neuquén	51	19	24	8	
Río Negro	67	9	54	4	
Salta	103	27	33	43	
San Juan	40	18	18	3	1
San Luis	19	10	4	4	1
Santa Cruz	10	3	6	1	
Santa Fe	235	45	110	73	7
Santiago del Estero	70	39	12	18	1
Tucumán	95	32	41	22	
Tierra del Fuego	14	5	9		

Nota:

El tipo de formación se basa en el plan de estudios de las carreras de SNU. Cabe aclarar que el segmento de SNU con carreras "Exclusivamente técnico-profesional", cuenta las Unidades Educativas sean o no ingresadas en el RFIETP.

Fuente: Relevamiento Anual 2022. RedFIE-DIE.

Unidades de Servicio

2.5.2.1. Unidades de servicio del sector de gestión estatal por tipo de formación según división político-territorial.

División político-territorial	Tipo de formación				
	Total	Exclusivamente docente	Exclusivamente técnico-profesional	Ambos tipos de formación	Sin discriminar
Total País	1.497	429	521	516	31
Ciudad de Buenos Aires	87	30	44	13	
Buenos Aires	381	98	104	161	18
Conurbano	121	42	42	25	12
Buenos Aires Resto	260	56	62	136	6
Catamarca	26	3	4	18	1
Córdoba	121	39	53	28	1
Corrientes	72	11	33	28	
Chaco	101	35	27	39	
Chubut	33	11	4	16	2
Entre Ríos	59	23	12	24	
Formosa	37	7	4	26	
Jujuy	32	8	9	14	1
La Pampa	13	6	6	1	
La Rioja	35	23	7	5	
Mendoza	66	6	35	25	
Misiones	51	17	28	6	
Neuquén	29	17	8	4	
Río Negro	32	8	21	3	
Salta	60	12	14	34	
San Juan	19	8	9	1	1
San Luis	8	3	3	1	1
Santa Cruz	8	3	5		
Santa Fe	122	20	52	45	5
Santiago del Estero	41	22	4	14	1
Tucumán	51	15	26	10	
Tierra del Fuego	13	4	9		

Nota:

El tipo de formación se basa en el plan de estudios de las carreras de SNU. Cabe aclarar que el segmento de SNU con carreras "Exclusivamente técnico-profesional", cuenta las Unidades Educativas sean o no ingresadas en el RFIETP.

Fuente: Relevamiento Anual 2022. RedFIE-DIE.

Unidades de Servicio

2.5.2.2. Unidades de servicio del sector de gestión privado por tipo de formación según división político-territorial.

División político-territorial	Tipo de formación				
	Total	Exclusivamente docente	Exclusivamente técnico-profesional	Ambos tipos de formación	Sin discriminar
Total País	1.219	326	654	221	18
Ciudad de Buenos Aires	172	27	123	22	
Buenos Aires	251	84	105	46	16
Conurbano	130	54	44	22	10
Buenos Aires Resto	121	30	61	24	6
Catamarca	8	4	2	2	
Córdoba	133	50	58	25	
Corrientes	31	7	22	2	
Chaco	77	7	48	22	
Chubut	16	4	12		
Entre Ríos	41	24	12	5	
Formosa	12	3	8	1	
Jujuy	28	1	23	4	
La Pampa	8	3	3	2	
La Rioja	3	1	1	1	
Mendoza	46	9	27	10	
Misiones	72	7	50	15	
Neuquén	22	2	16	4	
Río Negro	35	1	33	1	
Salta	43	15	19	9	
San Juan	21	10	9	2	
San Luis	11	7	1	3	
Santa Cruz	2		1	1	
Santa Fe	113	25	58	28	2
Santiago del Estero	29	17	8	4	
Tucumán	44	17	15	12	
Tierra del Fuego	1	1			

Nota:

El tipo de formación se basa en el plan de estudios de las carreras de SNU. Cabe aclarar que el segmento de SNU con carreras "Exclusivamente técnico-profesional", cuenta las Unidades Educativas sean o no ingresadas en el RFIETP.

Fuente: Relevamiento Anual 2022. RedFIE-DIE.

Alumnos

2.5.3. Alumnos (grado, postgrado y postítulo) por tipo de formación según división político-territorial.

División político-territorial	Tipo de formación		
	Total	Exclusivamente docente	Exclusivamente técnico-profesional
Total País	1.000.544	536.152	464.392
Ciudad de Buenos Aires	124.889	38.208	86.681
Buenos Aires	261.393	160.049	101.344
Conurbano	126.133	91.595	34.538
Buenos Aires Resto	135.260	68.454	66.806
Catamarca	14.373	8.852	5.521
Córdoba	84.346	28.576	55.770
Corrientes	43.485	27.725	15.760
Chaco	61.034	38.315	22.719
Chubut	10.353	6.822	3.531
Entre Ríos	25.058	19.210	5.848
Formosa	15.118	10.635	4.483
Jujuy	28.248	14.771	13.477
La Pampa	4.239	2.552	1.687
La Rioja	8.404	7.001	1.403
Mendoza	40.077	18.727	21.350
Misiones	31.218	12.375	18.843
Neuquén	21.518	12.822	8.696
Río Negro	20.838	10.170	10.668
Salta	45.885	27.308	18.577
San Juan	11.610	8.701	2.909
San Luis	10.250	6.347	3.903
Santa Cruz	3.124	1.648	1.476
Santa Fe	71.317	37.146	34.171
Santiago del Estero	23.247	19.777	3.470
Tucumán	33.760	16.199	17.561
Tierra del Fuego	6.760	2.216	4.544

Nota:

El tipo de formación se basa en el plan de plan de estudios de las carreras de SNU. Cabe aclarar que el segmento de SNU con carreras "Exclusivamente técnico-profesional" cuenta la matrícula en las Unidades de Servicio sean o no ingresadas en el RFIETP.

Fuente: Relevamiento Anual 2022. RedFIE-DIE.

Alumnos

2.5.3.1 Alumnos (grado, postgrado y postítulo) del sector de gestión estatal por tipo de formación según división político-territorial.

División político-territorial	Tipo de formación		
	Total	Exclusivamente docente	Exclusivamente técnico-profesional
Total País	688.558	434.740	253.818
Ciudad de Buenos Aires	53.646	29.912	23.734
Buenos Aires	211.232	136.957	74.275
Conurbano	97.799	76.774	21.025
Buenos Aires Resto	113.433	60.183	53.250
Catamarca	12.330	8.084	4.246
Córdoba	52.358	17.126	35.232
Corrientes	37.326	25.856	11.470
Chaco	41.024	32.389	8.635
Chubut	8.562	6.444	2.118
Entre Ríos	18.355	14.553	3.802
Formosa	13.011	9.819	3.192
Jujuy	19.323	13.363	5.960
La Pampa	2.516	1.741	775
La Rioja	8.146	6.788	1.358
Mendoza	32.464	16.340	16.124
Misiones	10.083	5.730	4.353
Neuquén	13.233	11.381	1.852
Río Negro	14.084	9.826	4.258
Salta	27.633	17.425	10.208
San Juan	6.919	6.108	811
San Luis	8.356	4.741	3.615
Santa Cruz	2.714	1.520	1.194
Santa Fe	49.991	30.203	19.788
Santiago del Estero	17.193	15.076	2.117
Tucumán	21.705	11.548	10.157
Tierra del Fuego	6.354	1.810	4.544

Nota:

El tipo de formación se basa en el plan de plan de estudios de las carreras de SNU. Cabe aclarar que el segmento de SNU con carreras "Exclusivamente técnico-profesional" cuenta la matrícula en las Unidades de Servicio sean o no ingresadas en el RFIETP.

Fuente: Relevamiento Anual 2022. RedFIE-DIE.

Alumnos

2.5.3.2 Alumnos (grado, postgrado y postítulo) del sector de gestión privado por tipo de formación según división político-territorial.

División político-territorial	Tipo de formación		
	Total	Exclusivamente docente	Exclusivamente técnico-profesional
Total País	311.986	101.412	210.574
Ciudad de Buenos Aires	71.243	8.296	62.947
Buenos Aires	50.161	23.092	27.069
Conurbano	28.334	14.821	13.513
Buenos Aires Resto	21.827	8.271	13.556
Catamarca	2.043	768	1.275
Córdoba	31.988	11.450	20.538
Corrientes	6.159	1.869	4.290
Chaco	20.010	5.926	14.084
Chubut	1.791	378	1.413
Entre Ríos	6.703	4.657	2.046
Formosa	2.107	816	1.291
Jujuy	8.925	1.408	7.517
La Pampa	1.723	811	912
La Rioja	258	213	45
Mendoza	7.613	2.387	5.226
Misiones	21.135	6.645	14.490
Neuquén	8.285	1.441	6.844
Río Negro	6.754	344	6.410
Salta	18.252	9.883	8.369
San Juan	4.691	2.593	2.098
San Luis	1.894	1.606	288
Santa Cruz	410	128	282
Santa Fe	21.326	6.943	14.383
Santiago del Estero	6.054	4.701	1.353
Tucumán	12.055	4.651	7.404
Tierra del Fuego	406	406	

Nota:

El tipo de formación se basa en el plan de plan de estudios de las carreras de SNU. Cabe aclarar que el segmento de SNU con carreras "Exclusivamente técnico-profesional" cuenta la matrícula en las Unidades de Servicio sean o no ingresadas en el RFIETP.

Fuente: Relevamiento Anual 2022. RedFIE-DIE.

Alumnos. Mujeres

2.5.4. Alumnos (grado, postgrado y postítulo) por tipo de formación según división político-territorial. Mujeres.

División político-territorial	Tipo de formación		
	Total	Exclusivamente docente	Exclusivamente técnico-profesional
Total País	707.344	409.175	298.169
Ciudad de Buenos Aires	78.670	28.291	50.379
Buenos Aires	196.817	124.993	71.824
Conurbano	93.632	70.740	22.892
Buenos Aires Resto	103.185	54.253	48.932
Catamarca	9.966	6.212	3.754
Córdoba	53.590	22.949	30.641
Corrientes	31.480	20.258	11.222
Chaco	41.513	26.038	15.475
Chubut	7.625	5.218	2.407
Entre Ríos	18.991	14.890	4.101
Formosa	10.473	7.970	2.503
Jujuy	19.618	10.753	8.865
La Pampa	3.175	2.086	1.089
La Rioja	6.148	5.324	824
Mendoza	28.917	15.066	13.851
Misiones	20.687	9.283	11.404
Neuquén	16.266	10.474	5.792
Río Negro	15.369	8.061	7.308
Salta	32.246	20.954	11.292
San Juan	8.759	7.009	1.750
San Luis	6.603	4.587	2.016
Santa Cruz	2.142	1.375	767
Santa Fe	52.176	29.338	22.838
Santiago del Estero	16.876	14.523	2.353
Tucumán	24.539	11.719	12.820
Tierra del Fuego	4.698	1.804	2.894

Nota:

En el marco de la Ley de Identidad de Género N° 26.743/2012 y el Decreto Nacional 476/2021 y debido a la forma de relevamiento del tema en el RA 2022, la diferencia entre las categorías "Total" y "Varones", incluye tanto a "Mujeres" como otros no binarios, reconocidos con la "X".

Fuente: Relevamiento Anual 2022. RedFIE-DIE.

Alumnos. Mujeres

2.5.4.1 Alumnos (grado, postgrado y postítulo) del sector de gestión estatal por tipo de formación según división político-territorial. Mujeres.

División político-territorial	Tipo de formación		
	Total	Exclusivamente docente	Exclusivamente técnico-profesional
Total País	498.979	337.143	161.836
Ciudad de Buenos Aires	37.841	22.771	15.070
Buenos Aires	161.046	109.273	51.773
Conurbano	73.911	60.843	13.068
Buenos Aires Resto	87.135	48.430	38.705
Catamarca	8.603	5.702	2.901
Córdoba	32.375	14.164	18.211
Corrientes	27.154	19.079	8.075
Chaco	27.719	22.205	5.514
Chubut	6.294	4.956	1.338
Entre Ríos	13.927	11.195	2.732
Formosa	8.980	7.318	1.662
Jujuy	13.771	9.589	4.182
La Pampa	1.884	1.523	361
La Rioja	5.937	5.141	796
Mendoza	23.393	13.167	10.226
Misiones	6.916	4.651	2.265
Neuquén	10.931	9.734	1.197
Río Negro	10.235	7.779	2.456
Salta	18.753	13.424	5.329
San Juan	5.604	5.132	472
San Luis	5.554	3.717	1.837
Santa Cruz	1.852	1.269	583
Santa Fe	37.081	23.771	13.310
Santiago del Estero	12.683	11.304	1.379
Tucumán	16.070	8.797	7.273
Tierra del Fuego	4.376	1.482	2.894

Nota:

En el marco de la Ley de Identidad de Género N° 26.743/2012 y el Decreto Nacional 476/2021 y debido a la forma de relevamiento del tema en el RA 2022, la diferencia entre las categorías "Total" y "Varones", incluye tanto a "Mujeres" como otros no binarios, reconocidos con la "X".

Fuente: Relevamiento Anual 2022. RedFIE-DIE.

Alumnos. Mujeres

2.5.4.2 Alumnos (grado, postgrado y postítulo) del sector de gestión privado por tipo de formación según división político-territorial. Mujeres.

División político-territorial	Tipo de formación		
	Total	Exclusivamente docente	Exclusivamente técnico-profesional
Total País	208.365	72.032	136.333
Ciudad de Buenos Aires	40.829	5.520	35.309
Buenos Aires	35.771	15.720	20.051
Conurbano	19.721	9.897	9.824
Buenos Aires Resto	16.050	5.823	10.227
Catamarca	1.363	510	853
Córdoba	21.215	8.785	12.430
Corrientes	4.326	1.179	3.147
Chaco	13.794	3.833	9.961
Chubut	1.331	262	1.069
Entre Ríos	5.064	3.695	1.369
Formosa	1.493	652	841
Jujuy	5.847	1.164	4.683
La Pampa	1.291	563	728
La Rioja	211	183	28
Mendoza	5.524	1.899	3.625
Misiones	13.771	4.632	9.139
Neuquén	5.335	740	4.595
Río Negro	5.134	282	4.852
Salta	13.493	7.530	5.963
San Juan	3.155	1.877	1.278
San Luis	1.049	870	179
Santa Cruz	290	106	184
Santa Fe	15.095	5.567	9.528
Santiago del Estero	4.193	3.219	974
Tucumán	8.469	2.922	5.547
Tierra del Fuego	322	322	

Nota:

En el marco de la Ley de Identidad de Género N° 26.743/2012 y el Decreto Nacional 476/2021 y debido a la forma de relevamiento del tema en el RA 2022, la diferencia entre las categorías "Total" y "Varones", incluye tanto a "Mujeres" como otros no binarios, reconocidos con la "X".

Fuente: Relevamiento Anual 2022. RedFIE-DIE.

Alumnos de Grado

2.5.5 Alumnos de grado y tipo de formación según división político-territorial.

División político-territorial	Tipo de formación		
	Total	Exclusivamente docente	Exclusivamente técnico-profesional
Total País	970.011	512.751	457.260
Ciudad de Buenos Aires	120.294	35.150	85.144
Buenos Aires	255.725	157.202	98.523
Conurbano	123.198	90.525	32.673
Buenos Aires Resto	132.527	66.677	65.850
Catamarca	14.249	8.852	5.397
Córdoba	82.217	26.447	55.770
Corrientes	34.152	18.989	15.163
Chaco	60.314	37.742	22.572
Chubut	10.204	6.822	3.382
Entre Ríos	24.978	19.130	5.848
Formosa	14.959	10.635	4.324
Jujuy	27.522	14.460	13.062
La Pampa	3.770	2.083	1.687
La Rioja	8.133	6.730	1.403
Mendoza	39.099	17.888	21.211
Misiones	30.219	12.133	18.086
Neuquén	21.518	12.822	8.696
Río Negro	20.611	9.943	10.668
Salta	43.848	25.341	18.507
San Juan	10.111	7.202	2.909
San Luis	10.208	6.305	3.903
Santa Cruz	3.124	1.648	1.476
Santa Fe	71.317	37.146	34.171
Santiago del Estero	23.009	19.756	3.253
Tucumán	33.670	16.109	17.561
Tierra del Fuego	6.760	2.216	4.544

Fuente: Relevamiento Anual 2022. RedFIE-DIE.

Alumnos de Grado

2.5.5.1 Alumnos de grado de sector de gestión estatal por tipo de formación según división político-territorial.

División político-territorial	Tipo de formación		
	Total	Exclusivamente docente	Exclusivamente técnico-profesional
Total País	667.153	417.338	249.815
Ciudad de Buenos Aires	51.073	27.819	23.254
Buenos Aires	207.789	135.240	72.549
Conurbano	96.243	76.169	20.074
Buenos Aires Resto	111.546	59.071	52.475
Catamarca	12.206	8.084	4.122
Córdoba	50.670	15.438	35.232
Corrientes	28.589	17.456	11.133
Chaco	40.652	32.087	8.565
Chubut	8.562	6.444	2.118
Entre Ríos	18.275	14.473	3.802
Formosa	12.852	9.819	3.033
Jujuy	19.116	13.274	5.842
La Pampa	2.434	1.659	775
La Rioja	7.875	6.517	1.358
Mendoza	31.486	15.501	15.985
Misiones	9.450	5.730	3.720
Neuquén	13.233	11.381	1.852
Río Negro	13.857	9.599	4.258
Salta	27.633	17.425	10.208
San Juan	5.458	4.647	811
San Luis	8.314	4.699	3.615
Santa Cruz	2.714	1.520	1.194
Santa Fe	49.991	30.203	19.788
Santiago del Estero	16.955	15.055	1.900
Tucumán	21.615	11.458	10.157
Tierra del Fuego	6.354	1.810	4.544

Fuente: Relevamiento Anual 2022. RedFIE-DIE.

Alumnos de Grado

2.5.5.2 Alumnos de grado y tipo de formación del sector de gestión privado según división político-territorial.

División político-territorial	Tipo de formación		
	Total	Exclusivamente docente	Exclusivamente técnico-profesional
Total País	302.858	95.413	207.445
Ciudad de Buenos Aires	69.221	7.331	61.890
Buenos Aires	47.936	21.962	25.974
Conurbano	26.955	14.356	12.599
Buenos Aires Resto	20.981	7.606	13.375
Catamarca	2.043	768	1.275
Córdoba	31.547	11.009	20.538
Corrientes	5.563	1.533	4.030
Chaco	19.662	5.655	14.007
Chubut	1.642	378	1.264
Entre Ríos	6.703	4.657	2.046
Formosa	2.107	816	1.291
Jujuy	8.406	1.186	7.220
La Pampa	1.336	424	912
La Rioja	258	213	45
Mendoza	7.613	2.387	5.226
Misiones	20.769	6.403	14.366
Neuquén	8.285	1.441	6.844
Río Negro	6.754	344	6.410
Salta	16.215	7.916	8.299
San Juan	4.653	2.555	2.098
San Luis	1.894	1.606	288
Santa Cruz	410	128	282
Santa Fe	21.326	6.943	14.383
Santiago del Estero	6.054	4.701	1.353
Tucumán	12.055	4.651	7.404
Tierra del Fuego	406	406	

Fuente: Relevamiento Anual 2022. RedFIE-DIE.

Alumnos de Grado. Mujeres

2.5.6 Alumnos de carreras de grado por tipo de formación según división político-territorial. Mujeres.

División político-territorial	Tipo de formación		
	Total	Exclusivamente docente	Exclusivamente técnico-profesional
Total País	684.599	390.831	293.768
Ciudad de Buenos Aires	75.270	25.966	49.304
Buenos Aires	192.970	122.814	70.156
Conurbano	91.894	69.897	21.997
Buenos Aires Resto	101.076	52.917	48.159
Catamarca	9.898	6.212	3.686
Córdoba	51.769	21.128	30.641
Corrientes	24.685	13.876	10.809
Chaco	40.917	25.544	15.373
Chubut	7.514	5.218	2.296
Entre Ríos	18.933	14.832	4.101
Formosa	10.435	7.970	2.465
Jujuy	19.004	10.469	8.535
La Pampa	2.768	1.679	1.089
La Rioja	5.878	5.054	824
Mendoza	28.012	14.291	13.721
Misiones	20.173	9.098	11.075
Neuquén	16.266	10.474	5.792
Río Negro	15.142	7.834	7.308
Salta	30.646	19.422	11.224
San Juan	7.474	5.724	1.750
San Luis	6.567	4.551	2.016
Santa Cruz	2.142	1.375	767
Santa Fe	52.176	29.338	22.838
Santiago del Estero	16.798	14.514	2.284
Tucumán	24.464	11.644	12.820
Tierra del Fuego	4.698	1.804	2.894

Nota:

En el marco de la Ley de Identidad de Género N° 26.743/2012 y el Decreto Nacional 476/2021 y debido a la forma de relevamiento del tema en el RA 2022, la diferencia entre las categorías "Total" y "Varones", incluye tanto a "Mujeres" como otros no binarios, reconocidos con la "X".

Fuente: Relevamiento Anual 2022. RedFIE-DIE.

Alumnos de Grado. Mujeres

2.5.6.1 Alumnos de carreras de grado por tipo de formación del sector de gestión estatal según división político-territorial. Mujeres.

División político-territorial	Tipo de formación		
	Total	Exclusivamente docente	Exclusivamente técnico-profesional
Total País	483.234	323.570	159.664
Ciudad de Buenos Aires	35.981	21.203	14.778
Buenos Aires	158.749	107.998	50.751
Conurbano	73.039	60.364	12.675
Buenos Aires Resto	85.710	47.634	38.076
Catamarca	8.535	5.702	2.833
Córdoba	30.904	12.693	18.211
Corrientes	20.815	12.921	7.894
Chaco	27.421	21.952	5.469
Chubut	6.294	4.956	1.338
Entre Ríos	13.869	11.137	2.732
Formosa	8.942	7.318	1.624
Jujuy	13.593	9.504	4.089
La Pampa	1.819	1.458	361
La Rioja	5.667	4.871	796
Mendoza	22.488	12.392	10.096
Misiones	6.682	4.651	2.031
Neuquén	10.931	9.734	1.197
Río Negro	10.008	7.552	2.456
Salta	18.753	13.424	5.329
San Juan	4.356	3.884	472
San Luis	5.518	3.681	1.837
Santa Cruz	1.852	1.269	583
Santa Fe	37.081	23.771	13.310
Santiago del Estero	12.605	11.295	1.310
Tucumán	15.995	8.722	7.273
Tierra del Fuego	4.376	1.482	2.894

Nota:

En el marco de la Ley de Identidad de Género N° 26.743/2012 y el Decreto Nacional 476/2021 y debido a la forma de relevamiento del tema en el RA 2022, la diferencia entre las categorías "Total" y "Varones", incluye tanto a "Mujeres" como otros no binarios, reconocidos con la "X".

Fuente: Relevamiento Anual 2022. RedFIE-DIE.

Alumnos de Grado. Mujeres

2.5.6.2 Alumnos de carreras de grado por tipo de formación del sector de gestión privado según división político-territorial. Mujeres.

División político-territorial	Tipo de formación		
	Total	Exclusivamente docente	Exclusivamente técnico-profesional
Total País	201.365	67.261	134.104
Ciudad de Buenos Aires	39.289	4.763	34.526
Buenos Aires	34.221	14.816	19.405
Conurbano	18.855	9.533	9.322
Buenos Aires Resto	15.366	5.283	10.083
Catamarca	1.363	510	853
Córdoba	20.865	8.435	12.430
Corrientes	3.870	955	2.915
Chaco	13.496	3.592	9.904
Chubut	1.220	262	958
Entre Ríos	5.064	3.695	1.369
Formosa	1.493	652	841
Jujuy	5.411	965	4.446
La Pampa	949	221	728
La Rioja	211	183	28
Mendoza	5.524	1.899	3.625
Misiones	13.491	4.447	9.044
Neuquén	5.335	740	4.595
Río Negro	5.134	282	4.852
Salta	11.893	5.998	5.895
San Juan	3.118	1.840	1.278
San Luis	1.049	870	179
Santa Cruz	290	106	184
Santa Fe	15.095	5.567	9.528
Santiago del Estero	4.193	3.219	974
Tucumán	8.469	2.922	5.547
Tierra del Fuego	322	322	

Nota:

En el marco de la Ley de Identidad de Género N° 26.743/2012 y el Decreto Nacional 476/2021 y debido a la forma de relevamiento del tema en el RA 2022, la diferencia entre las categorías "Total" y "Varones", incluye tanto a "Mujeres" como otros no binarios, reconocidos con la "X".

Fuente: Relevamiento Anual 2022. RedFIE-DIE.

Egresados

2.5.7. Egresados (grado, posgrado y postítulo) por tipo de formación según división político-territorial.

División político-territorial	Tipo de formación		
	Total	Exclusivamente docente	Exclusivamente técnico-profesional
Total País	130.762	64.231	66.531
Ciudad de Buenos Aires	18.297	4.456	13.841
Buenos Aires	33.958	17.906	16.052
Conurbano	17.249	10.345	6.904
Buenos Aires Resto	16.709	7.561	9.148
Catamarca	1.684	998	686
Córdoba	11.573	4.593	6.980
Corrientes	8.425	5.614	2.811
Chaco	6.770	4.114	2.656
Chubut	1.575	1.009	566
Entre Ríos	3.187	2.327	860
Formosa	1.627	1.330	297
Jujuy	3.285	1.189	2.096
La Pampa	534	334	200
La Rioja	1.359	1.045	314
Mendoza	5.023	2.595	2.428
Misiones	6.236	2.136	4.100
Neuquén	2.631	1.364	1.267
Río Negro	2.380	514	1.866
Salta	5.753	2.915	2.838
San Juan	1.342	1.032	310
San Luis	1.211	1.006	205
Santa Cruz	367	153	214
Santa Fe	6.424	3.162	3.262
Santiago del Estero	2.751	2.227	524
Tucumán	4.072	2.086	1.986
Tierra del Fuego	298	126	172

Fuente: Relevamiento Anual 2022. RedFIE-DIE.

Egresados

2.5.7.1. Egresados (grado, posgrado y postítulo) del sector de gestión estatal por tipo de formación según división político-territorial.

División político-territorial	Tipo de formación		
	Total	Exclusivamente docente	Exclusivamente técnico-profesional
Total País	76.736	46.144	30.592
Ciudad de Buenos Aires	7.334	2.995	4.339
Buenos Aires	21.825	12.850	8.975
Conurbano	9.980	6.604	3.376
Buenos Aires Resto	11.845	6.246	5.599
Catamarca	1.451	874	577
Córdoba	6.387	2.721	3.666
Corrientes	7.207	5.190	2.017
Chaco	4.365	3.506	859
Chubut	1.171	918	253
Entre Ríos	2.052	1.578	474
Formosa	1.499	1.268	231
Jujuy	1.472	946	526
La Pampa	305	216	89
La Rioja	1.336	1.030	306
Mendoza	3.470	2.017	1.453
Misiones	2.085	622	1.463
Neuquén	1.139	988	151
Río Negro	1.027	462	565
Salta	2.707	1.639	1.068
San Juan	721	653	68
San Luis	413	217	196
Santa Cruz	328	146	182
Santa Fe	4.059	2.392	1.667
Santiago del Estero	1.840	1.506	334
Tucumán	2.289	1.328	961
Tierra del Fuego	254	82	172

Fuente: Relevamiento Anual 2022. RedFIE-DIE.

Egresados

2.5.7.2. Egresados (grado, posgrado y postítulo) del sector de gestión privado por tipo de formación según división político-territorial.

División político-territorial	Tipo de formación		
	Total	Exclusivamente docente	Exclusivamente técnico-profesional
Total País	54.026	18.087	35.939
Ciudad de Buenos Aires	10.963	1.461	9.502
Buenos Aires	12.133	5.056	7.077
Conurbano	7.269	3.741	3.528
Buenos Aires Resto	4.864	1.315	3.549
Catamarca	233	124	109
Córdoba	5.186	1.872	3.314
Corrientes	1.218	424	794
Chaco	2.405	608	1.797
Chubut	404	91	313
Entre Ríos	1.135	749	386
Formosa	128	62	66
Jujuy	1.813	243	1.570
La Pampa	229	118	111
La Rioja	23	15	8
Mendoza	1.553	578	975
Misiones	4.151	1.514	2.637
Neuquén	1.492	376	1.116
Río Negro	1.353	52	1.301
Salta	3.046	1.276	1.770
San Juan	621	379	242
San Luis	798	789	9
Santa Cruz	39	7	32
Santa Fe	2.365	770	1.595
Santiago del Estero	911	721	190
Tucumán	1.783	758	1.025
Tierra del Fuego	44	44	

Fuente: Relevamiento Anual 2022. RedFIE-DIE.

Egresados. Mujeres

2.5.8. Egresados (grado, posgrado y postítulo) por tipo de formación según división político-territorial. Mujeres.

División político-territorial	Tipo de formación		
	Total	Exclusivamente docente	Exclusivamente técnico-profesional
Total País	95.386	51.140	44.246
Ciudad de Buenos Aires	12.247	3.492	8.755
Buenos Aires	26.684	14.930	11.754
Conurbano	13.481	8.578	4.903
Buenos Aires Resto	13.203	6.352	6.851
Catamarca	1.211	806	405
Córdoba	7.957	3.738	4.219
Corrientes	5.942	4.383	1.559
Chaco	5.075	3.173	1.902
Chubut	1.251	845	406
Entre Ríos	2.559	1.934	625
Formosa	1.215	1.053	162
Jujuy	2.318	923	1.395
La Pampa	414	283	131
La Rioja	925	771	154
Mendoza	3.962	2.248	1.714
Misiones	3.790	1.366	2.424
Neuquén	1.982	1.077	905
Río Negro	1.680	360	1.320
Salta	4.217	2.366	1.851
San Juan	1.001	828	173
San Luis	659	572	87
Santa Cruz	255	144	111
Santa Fe	4.712	2.533	2.179
Santiago del Estero	1.996	1.679	317
Tucumán	3.105	1.528	1.577
Tierra del Fuego	229	108	121

Nota:

En el marco de la Ley de Identidad de Género N° 26.743/2012 y el Decreto Nacional 476/2021 y debido a la forma de relevamiento del tema en el RA 2022, la diferencia entre las categorías "Total" y "Varones", incluye tanto a "Mujeres" como otros no binarios, reconocidos con la "X".

Fuente: Relevamiento Anual 2022. RedFIE-DIE.

Egresados. Mujeres

2.5.8.1. Egresados (grado, posgrado y postítulo) del sector de gestión estatal por tipo de formación según división político-territorial. Mujeres.

División político-territorial	Tipo de formación		
	Total	Exclusivamente docente	Exclusivamente técnico-profesional
Total País	56.946	37.796	19.150
Ciudad de Buenos Aires	5.105	2.457	2.648
Buenos Aires	17.288	10.822	6.466
Conurbano	7.770	5.536	2.234
Buenos Aires Resto	9.518	5.286	4.232
Catamarca	1.024	705	319
Córdoba	4.276	2.243	2.033
Corrientes	5.071	4.098	973
Chaco	3.278	2.724	554
Chubut	944	788	156
Entre Ríos	1.597	1.282	315
Formosa	1.115	1.000	115
Jujuy	1.068	713	355
La Pampa	232	193	39
La Rioja	906	757	149
Mendoza	2.763	1.773	990
Misiones	1.257	546	711
Neuquén	939	872	67
Río Negro	632	314	318
Salta	1.949	1.416	533
San Juan	559	523	36
San Luis	271	189	82
Santa Cruz	232	138	94
Santa Fe	3.065	1.957	1.108
Santiago del Estero	1.323	1.140	183
Tucumán	1.855	1.070	785
Tierra del Fuego	197	76	121

Nota:

En el marco de la Ley de Identidad de Género N° 26.743/2012 y el Decreto Nacional 476/2021 y debido a la forma de relevamiento del tema en el RA 2022, la diferencia entre las categorías "Total" y "Varones", incluye tanto a "Mujeres" como otros no binarios, reconocidos con la "X".

Fuente: Relevamiento Anual 2022. RedFIE-DIE.

Egresados. Mujeres

2.5.8.2. Egresados (grado, posgrado y postítulo) del sector de gestión privado por tipo de formación según división político-territorial. Mujeres.

División político-territorial	Tipo de formación		
	Total	Exclusivamente docente	Exclusivamente técnico-profesional
Total País	38.440	13.344	25.096
Ciudad de Buenos Aires	7.142	1.035	6.107
Buenos Aires	9.396	4.108	5.288
Conurbano	5.711	3.042	2.669
Buenos Aires Resto	3.685	1.066	2.619
Catamarca	187	101	86
Córdoba	3.681	1.495	2.186
Corrientes	871	285	586
Chaco	1.797	449	1.348
Chubut	307	57	250
Entre Ríos	962	652	310
Formosa	100	53	47
Jujuy	1.250	210	1.040
La Pampa	182	90	92
La Rioja	19	14	5
Mendoza	1.199	475	724
Misiones	2.533	820	1.713
Neuquén	1.043	205	838
Río Negro	1.048	46	1.002
Salta	2.268	950	1.318
San Juan	442	305	137
San Luis	388	383	5
Santa Cruz	23	6	17
Santa Fe	1.647	576	1.071
Santiago del Estero	673	539	134
Tucumán	1.250	458	792
Tierra del Fuego	32	32	

Nota:

En el marco de la Ley de Identidad de Género N° 26.743/2012 y el Decreto Nacional 476/2021 y debido a la forma de relevamiento del tema en el RA 2022, la diferencia entre las categorías "Total" y "Varones", incluye tanto a "Mujeres" como otros no binarios, reconocidos con la "X".

Fuente: Relevamiento Anual 2022. RedFIE-DIE.

Cargos

2.5.9. Cargos docentes por pertenencia a la planta funcional y función educativa según división político-territorial.

División político-territorial	Total	Dentro de la Planta Funcional			Fuera de la Planta Funcional
		Dirección	Frente a alumnos	Apoyo	
Total País	55.087	11.353	29.134	12.386	2.214
Ciudad de Buenos Aires	10.161	1.426	6.219	2.070	446
Buenos Aires	23.168	2.879	15.892	3.699	698
Conurbano	6.988	1.177	4.160	1.573	78
Buenos Aires Resto	16.180	1.702	11.732	2.126	620
Catamarca	581	178	84	287	32
Córdoba	2.157	618	396	1.142	1
Corrientes	1.273	549	325	341	58
Chaco	1.651	505	229	589	328
Chubut	749	184	408	114	43
Entre Ríos	975	293	424	253	5
Formosa	350	212	1	128	9
Jujuy	651	303	50	282	16
La Pampa	128	76	21	31	
La Rioja	954	227	567	145	15
Mendoza	949	445	118	348	38
Misiones	957	438	49	367	103
Neuquén	868	422	49	303	94
Río Negro	1.848	291	1.337	81	139
Salta	2.174	388	1.322	433	31
San Juan	450	187	69	131	63
San Luis	1.173	162	793	148	70
Santa Cruz	126	33		93	
Santa Fe	1.361	858	36	456	11
Santiago del Estero	1.647	407	730	502	8
Tucumán	578	231	15	326	6
Tierra del Fuego	158	41		117	

Nota:

Se consideran los cargos docentes correspondientes a establecimientos educativos que se encuentran en estado activo e inactivo con docentes al 30 de abril de 2022.

Fuente: Relevamiento Anual 2022. RedFIE-DIE.

Cargos

2.5.9.1. Cargos docentes del sector de gestión estatal por pertenencia a la planta funcional y función educativa según división político-territorial.

División político-territorial	Total	Dentro de la Planta Funcional			Fuera de la Planta Funcional
		Dirección	Frente a alumnos	Apoyo	
Total País	37.464	7.257	19.954	9.325	928
Ciudad de Buenos Aires	5.641	625	3.289	1.531	196
Buenos Aires	18.177	2.287	11.954	3.294	642
Conurbano	4.355	865	2.128	1.328	34
Buenos Aires Resto	13.822	1.422	9.826	1.966	608
Catamarca	387	123	10	245	9
Córdoba	1.016	280	157	579	
Corrientes	901	406	247	244	4
Chaco	631	247		363	21
Chubut	495	128	269	98	
Entre Ríos	618	162	296	159	1
Formosa	295	172	1	118	4
Jujuy	450	212	30	204	4
La Pampa	78	52		26	
La Rioja	927	211	560	141	15
Mendoza	582	298	17	267	
Misiones	308	162	36	110	
Neuquén	569	299	17	251	2
Río Negro	1.287	181	1.047	59	
Salta	1.362	204	861	285	12
San Juan	230	108	34	88	
San Luis	777	93	543	135	6
Santa Cruz	97	23		74	
Santa Fe	920	554	35	323	8
Santiago del Estero	1.224	268	536	416	4
Tucumán	348	126	15	207	
Tierra del Fuego	144	36		108	

Nota:

Se consideran los cargos docentes correspondientes a establecimientos educativos que se encuentran en estado activo e inactivo con docentes al 30 de abril de 2022.

Fuente: Relevamiento Anual 2022. RedFIE-DIE.

Cargos

2.5.9.2. Cargos docentes del sector de gestión privado por pertenencia a la planta funcional y función educativa según división político-territorial.

División político-territorial	Total	Dentro de la Planta Funcional			Fuera de la Planta Funcional
		Dirección	Frente a alumnos	Apoyo	
Total País	17.623	4.096	9.180	3.061	1.286
Ciudad de Buenos Aires	4.520	801	2.930	539	250
Buenos Aires	4.991	592	3.938	405	56
Conurbano	2.633	312	2.032	245	44
Buenos Aires Resto	2.358	280	1.906	160	12
Catamarca	194	55	74	42	23
Córdoba	1.141	338	239	563	1
Corrientes	372	143	78	97	54
Chaco	1.020	258	229	226	307
Chubut	254	56	139	16	43
Entre Ríos	357	131	128	94	4
Formosa	55	40		10	5
Jujuy	201	91	20	78	12
La Pampa	50	24	21	5	
La Rioja	27	16	7	4	
Mendoza	367	147	101	81	38
Misiones	649	276	13	257	103
Neuquén	299	123	32	52	92
Río Negro	561	110	290	22	139
Salta	812	184	461	148	19
San Juan	220	79	35	43	63
San Luis	396	69	250	13	64
Santa Cruz	29	10		19	
Santa Fe	441	304	1	133	3
Santiago del Estero	423	139	194	86	4
Tucumán	230	105		119	6
Tierra del Fuego	14	5		9	

Nota:

Se consideran los cargos docentes correspondientes a establecimientos educativos que se encuentran en estado activo e inactivo con docentes al 30 de abril de 2022.

Fuente: Relevamiento Anual 2022. RedFIE-DIE.

Horas Cátedra

2.5.10. Horas cátedra por pertenencia a la planta funcional y función educativa según división político-territorial.

División político-territorial	Total	Dentro de la Planta Funcional					Fuera de la Planta Funcional
		Dictado de clases	Capacitación	Comunidad	Investigación	Otras	
Total País	2.174.072	1.982.819	27.595	14.090	9.439	72.350	67.779
Ciudad de Buenos Aires	233.545	222.180	1.433	2.711	284	2.342	4.595
Buenos Aires	697.369	631.770	12.278	1.701	701	3.414	47.505
Conurbano	260.048	251.067	3.722	545	53	446	4.216
Buenos Aires Resto	437.321	380.703	8.556	1.156	649	2.969	43.289
Catamarca	53.736	53.176	60	55	67	192	186
Córdoba	110.674	103.966	187	43	233	5.885	360
Corrientes	52.625	49.926	511	99	130	1.332	627
Chaco	71.357	68.148	296	6	47	701	2.159
Chubut	34.487	31.194	918	625	108	1.596	46
Entre Ríos	76.978	73.897	1.197	10	274	1.185	415
Formosa	20.696	17.233	720	24	95	983	1.641
Jujuy	30.610	28.525	260	399	138	667	621
La Pampa	18.453	18.126	144	29	24	41	89
La Rioja	106.834	91.855	1.094	503	527	12.847	8
Mendoza	79.230	62.823	2.354	2.370	2.202	5.998	3.483
Misiones	56.215	52.080	555	271	250	1.829	1.230
Neuquén	48.053	34.503	1.265	4.191	1.817	3.920	2.357
Río Negro	25.537	24.492	137	17	50	695	146
Salta	153.269	152.637	240	43	281	33	35
San Juan	28.086	23.124	2.582	142	205	335	1.698
San Luis	21.825	19.769	430	419	1.051	79	77
Santa Cruz	15.653	14.134	36		159	1.324	
Santa Fe	96.113	72.698	8	34	15	23.031	327
Santiago del Estero	102.022	100.519	72	12	481	792	146
Tucumán	27.453	26.758	454	18	90	105	28
Tierra del Fuego	13.252	9.286	364	368	210	3.024	

Notas:

Los Módulos son convertidos a Horas Cátedra bajo la relación 1 módulo = 1,5 horas cátedra.

Los Módulos sólo se presentan en Educación Común en la provincia de Buenos Aires.

Diferencia entre parciales (Conurbano y Resto) y total (Buenos Aires) por redondeo.

Se consideran las horas cátedra correspondientes a establecimientos educativos que se encuentran en estado activo e inactivo con docentes al 30 de abril de 2022.

Fuente: Relevamiento Anual 2022. RedFIE-DIE.

Horas Cátedra

2.5.10.1. Horas cátedra del sector de gestión estatal por pertenencia a la planta funcional y función educativa según división político-territorial.

División político-territorial	Total	Dentro de la Planta Funcional					Fuera de la Planta Funcional
		Dictado de clases	Capacitación	Comunidad	Investigación	Otras	
Total País	1.470.661	1.317.922	19.077	12.734	7.399	59.446	54.084
Ciudad de Buenos Aires	123.102	113.825	1.031	2.711	284	1.955	3.296
Buenos Aires	492.184	427.165	12.140	1.701	661	3.324	47.194
Conurbano	158.940	150.447	3.584	545	53	356	3.956
Buenos Aires Resto	333.244	276.718	8.556	1.156	609	2.969	43.238
Catamarca	49.944	49.570	60	55	67	192	
Córdoba	67.235	61.460	15	10	67	5.683	
Corrientes	46.510	44.717	444	66	49	1.234	
Chaco	49.210	47.143	76		10	303	1.678
Chubut	27.433	24.905	204	617	89	1.596	22
Entre Ríos	44.667	43.340	51		219	906	151
Formosa	17.100	14.241	672	24	80	929	1.154
Jujuy	21.346	20.584	142	155	61	404	
La Pampa	17.165	16.959	54	29	11	23	89
La Rioja	90.263	75.318	1.094	493	517	12.837	4
Mendoza	64.466	53.875	516	2.094	2.132	5.833	16
Misiones	26.560	25.254	110	79	55	1.062	
Neuquén	39.870	29.006	1.053	4.149	1.767	3.895	
Río Negro	20.287	19.472	47	17	50	695	6
Salta	65.991	65.570	105	12	278	5	21
San Juan	15.055	14.021	476	140	152	247	19
San Luis	2.128	2.128					
Santa Cruz	14.333	13.045			159	1.129	
Santa Fe	70.375	56.417	8	34	15	13.612	289
Santiago del Estero	78.020	76.733	66		431	645	145
Tucumán	14.914	14.395	349	12	53	105	
Tierra del Fuego	12.503	8.779	364	336	192	2.832	

Notas:

Los Módulos son convertidos a Horas Cátedra bajo la relación 1 módulo = 1,5 horas cátedra.

Los Módulos sólo se presentan en Educación Común en la provincia de Buenos Aires.

Diferencia entre parciales (Conurbano y Resto) y total (Buenos Aires) por redondeo.

Se consideran las horas cátedra correspondientes a establecimientos educativos que se encuentran en estado activo e inactivo con docentes al 30 de abril de 2022.

Fuente: Relevamiento Anual 2022. RedFIE-DIE.

Horas Cátedra

2.5.10.2. Horas cátedra del sector de gestión privado por pertenencia a la planta funcional y función educativa según división político-territorial.

División político-territorial	Total	Dentro de la Planta Funcional					Fuera de la Planta Funcional
		Dictado de clases	Capacitación	Comunidad	Investigación	Otras	
Total País	703.411	664.898	8.518	1.356	2.040	12.904	13.695
Ciudad de Buenos Aires	110.443	108.355	402			387	1.299
Buenos Aires	205.185	204.606	138		40	90	311
Conurbano	101.108	100.620	138			90	260
Buenos Aires Resto	104.077	103.986			40		51
Catamarca	3.792	3.606					186
Córdoba	43.439	42.506	172	33	166	202	360
Corrientes	6.115	5.209	67	33	81	98	627
Chaco	22.147	21.005	220	6	37	398	481
Chubut	7.054	6.289	714	8	19		24
Entre Ríos	32.311	30.557	1.146	10	55	279	264
Formosa	3.596	2.992	48		15	54	487
Jujuy	9.264	7.941	118	244	77	263	621
La Pampa	1.288	1.167	90		13	18	
La Rioja	16.571	16.537		10	10	10	4
Mendoza	14.764	8.948	1.838	276	70	165	3.467
Misiones	29.655	26.826	445	192	195	767	1.230
Neuquén	8.183	5.497	212	42	50	25	2.357
Río Negro	5.250	5.020	90				140
Salta	87.278	87.067	135	31	3	28	14
San Juan	13.031	9.103	2.106	2	53	88	1.679
San Luis	19.697	17.641	430	419	1.051	79	77
Santa Cruz	1.320	1.089	36			195	
Santa Fe	25.738	16.281				9.419	38
Santiago del Estero	24.002	23.786	6	12	50	147	1
Tucumán	12.539	12.363	105	6	37		28
Tierra del Fuego	749	507		32	18	192	

Notas:

Los Módulos son convertidos a Horas Cátedra bajo la relación 1 módulo = 1,5 horas cátedra.

Los Módulos sólo se presentan en Educación Común en la provincia de Buenos Aires.

Diferencia entre parciales (Conurbano y Resto) y total (Buenos Aires) por redondeo.

Se consideran las horas cátedra correspondientes a establecimientos educativos que se encuentran en estado activo e inactivo con docentes al 30 de abril de 2022.

Fuente: Relevamiento Anual 2022. RedFIE-DIE.

Capítulo 3

Modalidades del Sistema Educativo

- 3.1 **Educación Especial**
- 3.2 **Educación de Jóvenes y Adultos**
- 3.3 **Educación Rural**
- 3.4 **Educación Técnico Profesional**

3.1 Educación Especial

Unidades Educativas

3.1.1. Establecimientos y unidades educativas por servicio educativo según división político-territorial.

División político-territorial	Establecimientos	Unidades Educativas				
		Total	Inicial	Primario	Educación Integral para Adolescentes y Jóvenes/ Secundario Especial	Integración
Total País	1.811	4.493	799	1.351	910	1.433
Ciudad de Buenos Aires	83	176	24	72	30	50
Buenos Aires	641	1.715	295	468	419	533
Conurbano	275	769	104	222	194	249
Buenos Aires Resto	366	946	191	246	225	284
Catamarca	19	47	2	13	14	18
Córdoba	101	286	19	88	99	80
Corrientes	62	115	17	59	7	32
Chaco	91	190	44	61	12	73
Chubut	31	63	15	17	9	22
Entre Ríos	77	142	11	71	16	44
Formosa	26	77	24	15	13	25
Jujuy	34	86	22	21	15	28
La Pampa	31	45	8	5	2	30
La Rioja	12	26	5	10		11
Mendoza	78	177	48	54	27	48
Misiones	73	186	40	70	14	62
Neuquén	50	104	19	31	11	43
Río Negro	31	84	20	22	20	22
Salta	44	123	36	37	17	33
San Juan	37	103	28	32	17	26
San Luis	9	19	5	9	4	1
Santa Cruz	25	65	13	14	13	25
Santa Fe	147	415	63	113	95	144
Santiago del Estero	36	89	15	30	19	25
Tucumán	66	147	24	36	35	52
Tierra del Fuego	7	13	2	3	2	6

Nota:

Se incorporan las unidades que ofrecen integración, ya sea de forma exclusiva como en forma conjunta con otros niveles.

Fuente: Relevamiento Anual 2022. RedFIE-DIE.

Unidades Educativas

3.1.1.1. Establecimientos y unidades educativas del sector de gestión estatal por servicio educativo según división político-territorial.

División político-territorial	Establecimientos	Unidades Educativas				
		Total	Inicial	Primario	Educación Integral para Adolescentes y Jóvenes/ Secundario Especial	Integración
Total País	1.363	3.415	667	997	623	1.128
Ciudad de Buenos Aires	45	102	19	39		44
Buenos Aires	464	1.238	253	321	281	383
Conurbano	151	427	73	117	95	142
Buenos Aires Resto	313	811	180	204	186	241
Catamarca	18	44	2	12	13	17
Córdoba	59	169	8	50	57	54
Corrientes	50	85	11	49	3	22
Chaco	58	138	33	48	7	50
Chubut	29	61	15	16	9	21
Entre Ríos	46	83	4	43	8	28
Formosa	26	77	24	15	13	25
Jujuy	24	59	16	13	8	22
La Pampa	27	39	8	3	1	27
La Rioja	12	26	5	10		11
Mendoza	68	157	43	47	21	46
Misiones	59	155	31	57	13	54
Neuquén	48	101	18	30	10	43
Río Negro	29	81	20	21	18	22
Salta	33	102	30	30	15	27
San Juan	29	85	25	27	12	21
San Luis	8	15	4	8	3	
Santa Cruz	24	62	13	13	12	24
Santa Fe	120	337	53	92	75	117
Santiago del Estero	26	65	9	21	16	19
Tucumán	54	121	21	29	26	45
Tierra del Fuego	7	13	2	3	2	6

Nota:

Se incorporan las unidades que ofrecen integración, ya sea de forma exclusiva como en forma conjunta con otros niveles.

Fuente: Relevamiento Anual 2022. RedFIE-DIE.

Unidades Educativas

3.1.1.2. Establecimientos y unidades educativas del sector de gestión privado por servicio educativo según división político-territorial.

División político-territorial	Establecimientos	Unidades Educativas				
		Total	Inicial	Primario	Educación Integral para Adolescentes y Jóvenes/ Secundario Especial	Integración
Total País	448	1.078	132	354	287	305
Ciudad de Buenos Aires	38	74	5	33	30	6
Buenos Aires	177	477	42	147	138	150
Conurbano	124	342	31	105	99	107
Buenos Aires Resto	53	135	11	42	39	43
Catamarca	1	3		1	1	1
Córdoba	42	117	11	38	42	26
Corrientes	12	30	6	10	4	10
Chaco	33	52	11	13	5	23
Chubut	2	2		1		1
Entre Ríos	31	59	7	28	8	16
Formosa						
Jujuy	10	27	6	8	7	6
La Pampa	4	6		2	1	3
La Rioja						
Mendoza	10	20	5	7	6	2
Misiones	14	31	9	13	1	8
Neuquén	2	3	1	1	1	
Río Negro	2	3		1	2	
Salta	11	21	6	7	2	6
San Juan	8	18	3	5	5	5
San Luis	1	4	1	1	1	1
Santa Cruz	1	3		1	1	1
Santa Fe	27	78	10	21	20	27
Santiago del Estero	10	24	6	9	3	6
Tucumán	12	26	3	7	9	7
Tierra del Fuego						

Nota:

Se incorporan las unidades que ofrecen integración, ya sea de forma exclusiva como en forma conjunta con otros niveles.

Fuente: Relevamiento Anual 2022. RedFIE-DIE.

Unidades de Servicio

3.1.2. Localizaciones y unidades de servicio por servicio educativo según división político-territorial.

División político-territorial	Localizaciones	Unidades de Servicio				
		Total	Inicial	Primario	Educación Integral para Adolescentes y Jóvenes/ Secundario Especial	Integración
Total País	1.918	4.675	813	1.397	952	1.513
Ciudad de Buenos Aires	83	176	24	72	30	50
Buenos Aires	659	1.753	299	476	431	547
Conurbano	277	771	104	223	194	250
Buenos Aires Resto	382	982	195	253	237	297
Catamarca	19	47	2	13	14	18
Córdoba	123	339	20	101	118	100
Corrientes	62	115	17	59	7	32
Chaco	103	203	45	67	12	79
Chubut	31	63	15	17	9	22
Entre Ríos	77	142	11	71	16	44
Formosa	34	94	28	17	16	33
Jujuy	36	87	22	21	16	28
La Pampa	31	45	8	5	2	30
La Rioja	12	26	5	10		11
Mendoza	80	180	48	55	28	49
Misiones	84	206	43	79	15	69
Neuquén	50	104	19	31	11	43
Río Negro	32	85	20	22	21	22
Salta	47	127	37	39	17	34
San Juan	40	107	28	35	18	26
San Luis	9	19	5	9	4	1
Santa Cruz	25	65	13	14	13	25
Santa Fe	154	425	63	114	98	150
Santiago del Estero	37	90	15	31	19	25
Tucumán	83	164	24	36	35	69
Tierra del Fuego	7	13	2	3	2	6

Nota:

Se incorporan las unidades que ofrecen integración, ya sea de forma exclusiva como en forma conjunta con otros niveles.

Fuente: Relevamiento Anual 2022. RedFIE-DIE.

Unidades de Servicio

3.1.2.1. Localizaciones y unidades de servicio del sector de gestión estatal por servicio educativo según división político-territorial.

División político-territorial	Localizaciones	Unidades de Servicio				
		Total	Inicial	Primario	Educación Integral para Adolescentes y Jóvenes/ Secundario Especial	Integración
Total País	1.460	3.590	680	1.041	663	1.206
Ciudad de Buenos Aires	45	102	19	39		44
Buenos Aires	480	1.274	257	328	293	396
Conurbano	151	427	73	117	95	142
Buenos Aires Resto	329	847	184	211	198	254
Catamarca	18	44	2	12	13	17
Córdoba	81	222	9	63	76	74
Corrientes	50	85	11	49	3	22
Chaco	67	150	33	54	7	56
Chubut	29	61	15	16	9	21
Entre Ríos	46	83	4	43	8	28
Formosa	34	94	28	17	16	33
Jujuy	24	59	16	13	8	22
La Pampa	27	39	8	3	1	27
La Rioja	12	26	5	10		11
Mendoza	70	160	43	48	22	47
Misiones	70	175	34	66	14	61
Neuquén	48	101	18	30	10	43
Río Negro	30	82	20	21	19	22
Salta	34	105	31	31	15	28
San Juan	32	89	25	30	13	21
San Luis	8	15	4	8	3	
Santa Cruz	24	62	13	13	12	24
Santa Fe	126	345	53	93	77	122
Santiago del Estero	27	66	9	22	16	19
Tucumán	71	138	21	29	26	62
Tierra del Fuego	7	13	2	3	2	6

Nota:

Se incorporan las unidades que ofrecen integración, ya sea de forma exclusiva como en forma conjunta con otros niveles.

Fuente: Relevamiento Anual 2022. RedFIE-DIE.

Unidades de Servicio

3.1.2.2. Localizaciones y unidades de servicio del sector de gestión privado por servicio educativo según división político-territorial.

División político-territorial	Localizaciones	Unidades de Servicio				
		Total	Inicial	Primario	Educación Integral para Adolescentes y Jóvenes/ Secundario Especial	Integración
Total País	458	1.085	133	356	289	307
Ciudad de Buenos Aires	38	74	5	33	30	6
Buenos Aires	179	479	42	148	138	151
Conurbano	126	344	31	106	99	108
Buenos Aires Resto	53	135	11	42	39	43
Catamarca	1	3		1	1	1
Córdoba	42	117	11	38	42	26
Corrientes	12	30	6	10	4	10
Chaco	36	53	12	13	5	23
Chubut	2	2		1		1
Entre Ríos	31	59	7	28	8	16
Formosa						
Jujuy	12	28	6	8	8	6
La Pampa	4	6		2	1	3
La Rioja						
Mendoza	10	20	5	7	6	2
Misiones	14	31	9	13	1	8
Neuquén	2	3	1	1	1	
Río Negro	2	3		1	2	
Salta	13	22	6	8	2	6
San Juan	8	18	3	5	5	5
San Luis	1	4	1	1	1	1
Santa Cruz	1	3		1	1	1
Santa Fe	28	80	10	21	21	28
Santiago del Estero	10	24	6	9	3	6
Tucumán	12	26	3	7	9	7
Tierra del Fuego						

Nota:

Se incorporan las unidades que ofrecen integración, ya sea de forma exclusiva como en forma conjunta con otros niveles.

Fuente: Relevamiento Anual 2022. RedFIE-DIE.

Alumnos

3.1.3. Alumnos por nivel de enseñanza/ ciclo según división político-territorial.

División político-territorial	Alumnos por nivel de enseñanza/ ciclo				
	Total	Inicial		Primario	Educación Integral para Adolescentes y Jóvenes/ Secundario Especial
		Educación Temprana	Jardín de Infantes		
Total País	103.108	12.720	3.446	46.992	39.950
Ciudad de Buenos Aires	6.487	299	213	4.168	1.807
Buenos Aires	43.025	6.832	903	15.799	19.491
Conurbano	24.318	1.572	600	10.683	11.463
Buenos Aires Resto	18.707	5.260	303	5.116	8.028
Catamarca	465	8		218	239
Córdoba	5.128	86	20	1.160	3.862
Corrientes	3.337	74	154	2.703	406
Chaco	3.752	629	206	2.195	722
Chubut	974	155	18	433	368
Entre Ríos	3.182	133	33	2.610	406
Formosa	762	312	21	135	294
Jujuy	1.976	769	163	494	550
La Pampa	310	193	7	90	20
La Rioja	308	9	33	266	
Mendoza	5.854	476	245	2.955	2.178
Misiones	3.515	274	212	2.593	436
Neuquén	1.640	113	80	889	558
Río Negro	2.298	537	11	835	915
Salta	3.167	342	420	1.556	849
San Juan	2.657	154	233	1.681	589
San Luis	885	13	54	599	219
Santa Cruz	653	91	8	186	368
Santa Fe	5.933	667	207	2.643	2.416
Santiago del Estero	2.391	163	40	1.501	687
Tucumán	4.151	331	165	1.214	2.441
Tierra del Fuego	258	60		69	129

Nota:

La información de alumnos integrados se detalla más adelante en este mismo capítulo.

Fuente: Relevamiento Anual 2022. RedFIE-DIE.

Alumnos

3.1.3.1. Alumnos del sector de gestión estatal por nivel de enseñanza/ ciclo según división político-territorial.

División político-territorial	Alumnos por nivel de enseñanza/ ciclo				
	Total	Inicial		Primario	Educación Integral para Adolescentes y Jóvenes/ Secundario Especial
		Educación Temprana	Jardín de Infantes		
Total País	76.216	11.925	2.575	34.779	26.937
Ciudad de Buenos Aires	2.864	294	132	2.438	
Buenos Aires	32.307	6.703	688	11.106	13.810
Conurbano	15.817	1.554	423	6.771	7.069
Buenos Aires Resto	16.490	5.149	265	4.335	6.741
Catamarca	430	8		188	234
Córdoba	2.858	28	20	623	2.187
Corrientes	2.413	41	95	2.133	144
Chaco	2.355	427	142	1.685	101
Chubut	935	155	18	394	368
Entre Ríos	1.884	75	15	1.600	194
Formosa	762	312	21	135	294
Jujuy	1.179	693	118	193	175
La Pampa	210	193	7	8	2
La Rioja	308	9	33	266	
Mendoza	5.237	452	220	2.672	1.893
Misiones	2.895	252	126	2.125	392
Neuquén	1.577	113	68	862	534
Río Negro	2.195	537	11	818	829
Salta	2.279	273	316	1.032	658
San Juan	2.303	138	204	1.574	387
San Luis	817		38	580	199
Santa Cruz	646	91	8	183	364
Santa Fe	5.004	637	151	2.226	1.990
Santiago del Estero	1.557	103	3	893	558
Tucumán	2.943	331	141	976	1.495
Tierra del Fuego	258	60		69	129

Nota:

La información de alumnos integrados se detalla más adelante en este mismo capítulo.

Fuente: Relevamiento Anual 2022. RedFIE-DIE.

Alumnos

3.1.3.2. Alumnos del sector de gestión privado por nivel de enseñanza/ ciclo según división político-territorial.

División político-territorial	Alumnos por nivel de enseñanza/ ciclo				
	Total	Inicial		Primario	Educación Integral para Adolescentes y Jóvenes/ Secundario Especial
		Educación Temprana	Jardín de Infantes		
Total País	26.892	795	871	12.213	13.013
Ciudad de Buenos Aires	3.623	5	81	1.730	1.807
Buenos Aires	10.718	129	215	4.693	5.681
Conurbano	8.501	18	177	3.912	4.394
Buenos Aires Resto	2.217	111	38	781	1.287
Catamarca	35			30	5
Córdoba	2.270	58		537	1.675
Corrientes	924	33	59	570	262
Chaco	1.397	202	64	510	621
Chubut	39			39	
Entre Ríos	1.298	58	18	1.010	212
Formosa					
Jujuy	797	76	45	301	375
La Pampa	100			82	18
La Rioja					
Mendoza	617	24	25	283	285
Misiones	620	22	86	468	44
Neuquén	63		12	27	24
Río Negro	103			17	86
Salta	888	69	104	524	191
San Juan	354	16	29	107	202
San Luis	68	13	16	19	20
Santa Cruz	7			3	4
Santa Fe	929	30	56	417	426
Santiago del Estero	834	60	37	608	129
Tucumán	1.208		24	238	946
Tierra del Fuego					

Nota:

La información de alumnos integrados se detalla más adelante en este mismo capítulo.

Fuente: Relevamiento Anual 2022. RedFIE-DIE.

Alumnos. Mujeres

3.1.4. Alumnos por nivel de enseñanza/ ciclo según división político-territorial. Mujeres.

División político-territorial	Alumnos por nivel de enseñanza/ ciclo				
	Total	Inicial		Primario	Educación Integral para Adolescentes y Jóvenes/ Secundario Especial
		Educación Temprana	Jardín de Infantes		
Total País	38.591	5.281	1.243	16.838	15.229
Ciudad de Buenos Aires	2.193	104	80	1.291	718
Buenos Aires	16.404	2.936	356	5.738	7.374
Conurbano	9.197	723	234	3.911	4.329
Buenos Aires Resto	7.207	2.213	122	1.827	3.045
Catamarca	197	6		93	98
Córdoba	1.887	37	7	394	1.449
Corrientes	1.203	26	48	981	148
Chaco	1.426	269	90	842	225
Chubut	340	61	8	157	114
Entre Ríos	1.193	48	16	967	162
Formosa	325	136	11	57	121
Jujuy	709	291	43	157	218
La Pampa	119	63	4	43	9
La Rioja	103	6	15	82	
Mendoza	2.149	169	82	1.075	823
Misiones	1.300	105	74	954	167
Neuquén	601	41	24	334	202
Río Negro	896	219	3	313	361
Salta	1.242	134	129	616	363
San Juan	956	76	78	557	245
San Luis	327	4	19	223	81
Santa Cruz	220	37	3	51	129
Santa Fe	2.247	274	86	940	947
Santiago del Estero	903	70	15	534	284
Tucumán	1.530	143	52	406	929
Tierra del Fuego	121	26		33	62

Notas:

La información de alumnos integrados se detalla más adelante en este mismo capítulo.

En el marco de la Ley de Identidad de Género N° 26.743/2012 y el Decreto Nacional 476/2021 y debido a la forma de relevamiento del tema en el RA 2022, la diferencia entre las categorías "Total" y "Varones", incluye tanto a "Mujeres" como otros no binarios, reconocidos con la "X".

Fuente: Relevamiento Anual 2022. RedFIE-DIE.

Alumnos. Mujeres

3.1.4.1. Alumnos del sector de gestión estatal por nivel de enseñanza/ ciclo según división político-territorial. Mujeres.

División político-territorial	Alumnos por nivel de enseñanza/ ciclo				
	Total	Inicial		Primario	Educación Integral para Adolescentes y Jóvenes/ Secundario Especial
		Educación Temprana	Jardín de Infantes		
Total País	28.347	4.964	910	12.357	10.116
Ciudad de Buenos Aires	934	103	48	783	
Buenos Aires	12.311	2.889	272	4.011	5.139
Conurbano	5.954	715	167	2.458	2.614
Buenos Aires Resto	6.357	2.174	105	1.553	2.525
Catamarca	180	6		78	96
Córdoba	1.019	11	7	203	798
Corrientes	858	13	29	770	46
Chaco	913	188	61	620	44
Chubut	322	61	8	139	114
Entre Ríos	683	26	7	578	72
Formosa	325	136	11	57	121
Jujuy	416	267	25	59	65
La Pampa	69	63	4	2	
La Rioja	103	6	15	82	
Mendoza	1.903	156	72	967	708
Misiones	1.052	97	38	766	151
Neuquén	577	41	22	325	189
Río Negro	851	219	3	306	323
Salta	854	102	95	389	268
San Juan	814	69	67	519	159
San Luis	308		15	216	77
Santa Cruz	219	37	3	51	128
Santa Fe	1.871	261	64	784	762
Santiago del Estero	581	44	3	302	232
Tucumán	1.063	143	41	317	562
Tierra del Fuego	121	26		33	62

Notas:

La información de alumnos integrados se detalla más adelante en este mismo capítulo.

En el marco de la Ley de Identidad de Género N° 26.743/2012 y el Decreto Nacional 476/2021 y debido a la forma de relevamiento del tema en el RA 2022, la diferencia entre las categorías "Total" y "Varones", incluye tanto a "Mujeres" como otros no binarios, reconocidos con la "X".

Fuente: Relevamiento Anual 2022. RedFIE-DIE.

Alumnos. Mujeres

3.1.4.2. Alumnos del sector de gestión privado por nivel de enseñanza/ ciclo según división político-territorial. Mujeres.

División político-territorial	Alumnos por nivel de enseñanza/ ciclo				
	Total	Inicial		Primario	Educación Integral para Adolescentes y Jóvenes/ Secundario Especial
		Educación Temprana	Jardín de Infantes		
Total País	10.244	317	333	4.481	5.113
Ciudad de Buenos Aires	1.259	1	32	508	718
Buenos Aires	4.093	47	84	1.727	2.235
Conurbano	3.243	8	67	1.453	1.715
Buenos Aires Resto	850	39	17	274	520
Catamarca	17			15	2
Córdoba	868	26		191	651
Corrientes	345	13	19	211	102
Chaco	513	81	29	222	181
Chubut	18			18	
Entre Ríos	510	22	9	389	90
Formosa					
Jujuy	293	24	18	98	153
La Pampa	50			41	9
La Rioja					
Mendoza	246	13	10	108	115
Misiones	248	8	36	188	16
Neuquén	24		2	9	13
Río Negro	45			7	38
Salta	388	32	34	227	95
San Juan	142	7	11	38	86
San Luis	19	4	4	7	4
Santa Cruz	1				1
Santa Fe	376	13	22	156	185
Santiago del Estero	322	26	12	232	52
Tucumán	467		11	89	367
Tierra del Fuego					

Notas:

La información de alumnos integrados se detalla más adelante en este mismo capítulo.

En el marco de la Ley de Identidad de Género N° 26.743/2012 y el Decreto Nacional 476/2021 y debido a la forma de relevamiento del tema en el RA 2022, la diferencia entre las categorías "Total" y "Varones", incluye tanto a "Mujeres" como otros no binarios, reconocidos con la "X".

Fuente: Relevamiento Anual 2022. RedFIE-DIE.

Alumnos Inicial

3.1.5. Alumnos del nivel inicial por ciclo y discapacidad según división político-territorial.

División político-territorial	Total	Educación Temprana					
		Discapacidad			Mas de una Discapacidad	Otras	Sin discapacidad
		Visual	Auditiva	Motora			
Total País	16.166	405	256	1.286	1.093	5.398	4.282
Ciudad de Buenos Aires	512	10	7	4	42	154	82
Buenos Aires	7.735	124	80	787	284	2.880	2.677
Conurbano	2.172	45	27	197	127	898	278
Buenos Aires Resto	5.563	79	53	590	157	1.982	2.399
Catamarca	8	5			3		
Córdoba	106	4	5	1	38	21	17
Corrientes	228	2	4	10	9	45	4
Chaco	835	31	28	118	85	248	119
Chubut	173	17	1	13	14	97	13
Entre Ríos	166	6		9	39	56	23
Formosa	333	17	1	33	18	169	74
Jujuy	932	8	6	22	21	267	445
La Pampa	200	12	2	11	12	37	119
La Rioja	42				1	8	
Mendoza	721	45	38	28	40	123	202
Misiones	486	5	5	44	65	119	36
Neuquén	193	6	3	5	27	51	21
Río Negro	548	9	12	22	63	132	299
Salta	762	11	27	31	40	205	28
San Juan	387	10	2	16	56	51	19
San Luis	67			2	1	10	
Santa Cruz	99	1	8	2	12	42	26
Santa Fe	874	35	13	18	143	416	42
Santiago del Estero	203	34	5	34	23	61	6
Tucumán	496	13	8	73	50	176	11
Tierra del Fuego	60		1	3	7	30	19

Nota:

La información de alumnos integrados se detalla más adelante en este mismo capítulo.

Fuente: Relevamiento Anual 2022. RedFIE-DIE.

Jardín de Infantes										
Visual		Auditiva		Intelectual	Motora		Trastornos del Espectro Autista	Otra discapacidad	Mas de una Discapacidad	Sin discapacidad
Ceguera	Disminución Visual	Sordera	Hipoacusia		Motora Pura	Neuromotora				
25	87	178	205	835	103	405	537	254	651	166
7		58	13	24		1	22	40	48	
3	26	68	74	140	31	194	116	21	224	6
1	17	44	61	107	8	151	84	10	114	3
2	9	24	13	33	23	43	32	11	110	3
				2				17	1	
	4		29	72	6	11	17	6	9	
	10	2	15	30	8	19	24	38	49	11
	1				1		4	4	7	1
	4	3	1	4				3	18	
1				3	1	6	7	3		
	2		1	22	6	7	26	11	11	77
				1					2	4
	1	2	1	9	3	3	7		7	
2	1	6	11	90	21	7	41	16	48	2
3	3	6	1	44	12	24	45	15	22	37
	3	2		23	1	5	17	14	11	4
				2	1	1			7	
3	1	3	20	165	4	41	98	28	55	2
2	6	1	14	92	3	24	44	7	33	7
		7		32		1	11	2		1
					2	5			1	
4	19	10	14	27		5	10	20	84	14
		2	3	14	1	1	8	5	6	
	6	8	8	39	2	50	40	4	8	

Alumnos Inicial

3.1.5.1. Alumnos del nivel inicial y sector de gestión estatal por ciclo y discapacidad según división político-territorial.

División político-territorial	Total	Educación Temprana					
		Discapacidad			Mas de una Discapacidad	Otras	Sin discapacidad
		Visual	Auditiva	Motora			
Total País	14.500	388	188	1.205	998	4.941	4.205
Ciudad de Buenos Aires	426	10	2	4	42	154	82
Buenos Aires	7.391	124	69	784	284	2.811	2.631
Conurbano	1.977	45	17	197	127	890	278
Buenos Aires Resto	5.414	79	52	587	157	1.921	2.353
Catamarca	8	5			3		
Córdoba	48	4	5		14	4	1
Corrientes	136	1	3	7	6	21	3
Chaco	569	18	12	90	45	143	119
Chubut	173	17	1	13	14	97	13
Entre Ríos	90	6		4	30	25	10
Formosa	333	17	1	33	18	169	74
Jujuy	811	7	6	19	16	200	445
La Pampa	200	12	2	11	12	37	119
La Rioja	42				1	8	
Mendoza	672	45	21	28	40	116	202
Misiones	378	4	5	38	62	107	36
Neuquén	181	6	3	5	27	51	21
Río Negro	548	9	12	22	63	132	299
Salta	589	11	14	20	40	160	28
San Juan	342	10	2	14	53	40	19
San Luis	38						
Santa Cruz	99	1	8	2	12	42	26
Santa Fe	788	35	12	17	137	395	41
Santiago del Estero	106	33	1	18	22	23	6
Tucumán	472	13	8	73	50	176	11
Tierra del Fuego	60		1	3	7	30	19

Nota:

La información de alumnos integrados se detalla más adelante en este mismo capítulo.

Fuente: Relevamiento Anual 2022. RedFIE-DIE.

Jardín de Infantes										
Visual		Auditiva		Intelectual	Motora		Trastornos del Espectro Autista	Otra discapacidad	Mas de una Discapacidad	Sin discapacidad
Ceguera	Disminución Visual	Sordera	Hipoacusia		Motora Pura	Neuromotora				
23	80	119	97	579	93	317	369	194	539	165
7		12	2	20			22	30	39	
3	26	60	47	57	28	173	58	21	209	6
1	17	36	36	39	5	144	28	10	104	3
2	9	24	11	18	23	29	30	11	105	3
				2				17	1	
	4		6	46	6	11	12	6	4	
	5	2	7	22	5	16	12	26	36	11
	1				1		4	4	7	1
	4	3	1						7	
1				3	1	6	7	3		
	2		1	13	6	1	11	2	5	77
				1					2	4
	1	2	1	9	3	3	7		7	
2	1	6	3	78	21	7	41	14	45	2
1	1	6	1	20	9	1	25	12	13	37
	3	2		20	1	5	15	7	11	4
				2	1	1			7	
3	1	3	9	120	4	13	82	28	51	2
2	6	1	14	88	3	19	31	4	29	7
		7		28		1	1			1
					2	5			1	
4	19	7	5	15		4	5	17	62	13
				2		1				
	6	8		33	2	50	36	3	3	

Alumnos Inicial

3.1.5.2. Alumnos del nivel inicial y sector de gestión privado por ciclo y discapacidad según división político-territorial.

División político-territorial	Total	Educación Temprana					
		Discapacidad			Mas de una Discapacidad	Otras	Sin discapacidad
		Visual	Auditiva	Motora			
Total País	1.666	17	68	81	95	457	77
Ciudad de Buenos Aires	86		5				
Buenos Aires	344		11	3		69	46
Conurbano	195		10			8	
Buenos Aires Resto	149		1	3		61	46
Catamarca							
Córdoba	58			1	24	17	16
Corrientes	92	1	1	3	3	24	1
Chaco	266	13	16	28	40	105	
Chubut							
Entre Ríos	76			5	9	31	13
Formosa							
Jujuy	121	1		3	5	67	
La Pampa							
La Rioja							
Mendoza	49		17			7	
Misiones	108	1		6	3	12	
Neuquén	12						
Río Negro							
Salta	173		13	11		45	
San Juan	45			2	3	11	
San Luis	29			2	1	10	
Santa Cruz							
Santa Fe	86		1	1	6	21	1
Santiago del Estero	97	1	4	16	1	38	
Tucumán	24						
Tierra del Fuego							

Nota:

La información de alumnos integrados se detalla más adelante en este mismo capítulo.

Fuente: Relevamiento Anual 2022. RedFIE-DIE.

Jardín de Infantes										
Visual		Auditiva		Intelectual	Motora		Trastornos del Espectro Autista	Otra discapacidad	Mas de una Discapacidad	Sin discapacidad
Ceguera	Disminución Visual	Sordera	Hipoacusia		Motora Pura	Neuromotora				
2	7	59	108	256	10	88	168	60	112	1
		46	11	4		1		10	9	
		8	27	83	3	21	58		15	
		8	25	68	3	7	56		10	
			2	15		14	2		5	
			23	26			5		5	
	5		8	8	3	3	12	12	13	
				4				3	11	
				9		6	15	9	6	
			8	12				2	3	
2	2			24	3	23	20	3	9	
				3			2	7		
			11	45		28	16		4	
				4		5	13	3	4	
				4			10	2		
		3	9	12		1	5	3	22	1
		2	3	12	1		8	5	6	
			8	6			4	1	5	

Alumnos Primario

3.1.6. Alumnos del nivel primario por discapacidad según división político-territorial.

División político-territorial	Total	Nivel Primario										
		Discapacidad										Sin discapacidad
		Visual		Auditiva		Intelectual	Motora		Otros			
		Ceguera	Disminución Visual	Sordera	Hipoacusia		Motora Pura	Neuromotora	Trastornos del Espectro Autista	Otra discapacidad	Más de una discapacidad	
Total País	46.992	266	498	1.102	1.105	25.816	699	2.601	5.856	1.572	6.157	1.320
Ciudad de Buenos Aires	4.168	42	18	257	132	1.615	8	94	714	289	537	462
Buenos Aires	15.799	56	81	436	377	9.085	307	1.255	2.847	166	1.181	8
Conurbano	10.683	39	31	331	268	6.445	132	849	1.948	68	564	8
Buenos Aires Resto	5.116	17	50	105	109	2.640	175	406	899	98	617	
Catamarca	218			8	3	122		23	31	11	20	
Córdoba	1.160	2	2	25	13	493	2	22	140	35	426	
Corrientes	2.703	12	54	62	72	1.894	32	112	166	108	185	6
Chaco	2.195	18	47	40	35	1.276	33	117	146	135	267	81
Chubut	433	13	11	15	28	154	4	31	75	19	83	
Entre Ríos	2.610	14	46	54	37	1.443	34	87	165	131	558	41
Formosa	135	2	5	1	1	42	3	22	16	15	22	6
Jujuy	494	1		1	14	163	8	68	91	27	121	
La Pampa	90					46		28		1	15	
La Rioja	266	2	2	8	8	135	5	13	38	8	47	
Mendoza	2.955	7	10	16	60	2.005	109	50	202	140	356	
Misiones	2.593	14	34	77	40	1.265	62	151	214	215	427	94
Neuquén	889	5	22	10	15	475	17	58	92	52	87	56
Río Negro	835	3		4	8	450	6	73	87	15	183	6
Salta	1.556	9	7	22	43	859	18	61	181	60	289	7
San Juan	1.681	5	3	1	44	1.125	7	71	84	69	132	140
San Luis	599	2	3	9	4	285	1	9	36	10	15	225
Santa Cruz	186		1		1	88	3	26	39	17	11	
Santa Fe	2.643	46	140	29	85	829	6	69	248	10	996	185
Santiago del Estero	1.501	8	2	26	35	1.065	21	83	114	30	114	3
Tucumán	1.214	5	10	1	50	852	10	78	121	7	80	
Tierra del Fuego	69					50	3		9	2	5	

Nota:

La información de alumnos integrados se detalla más adelante en este mismo capítulo.

Fuente: Relevamiento Anual 2022. RedFIE-DIE.

Alumnos Primario

3.1.6.1. Alumnos del nivel primario y sector de gestión estatal por discapacidad según división político-territorial.

División político-territorial	Total	Nivel Primario										
		Discapacidad										Sin discapacidad
		Visual		Auditiva		Intelectual	Motora		Otros			
		Ceguera	Disminución Visual	Sordera	Hipoacusia		Motora Pura	Neuromotora	Trastornos del Espectro Autista	Otra discapacidad	Más de una discapacidad	
Total País	34.779	249	480	844	725	18.570	623	2.184	4.004	1.164	4.672	1.264
Ciudad de Buenos Aires	2.438	42	18	150	21	927	7	46	193	172	400	462
Buenos Aires	11.106	56	80	392	261	5.629	302	1.169	2.073	142	994	8
Conurbano	6.771	39	31	287	180	3.503	131	799	1.326	48	419	8
Buenos Aires Resto	4.335	17	49	105	81	2.126	171	370	747	94	575	
Catamarca	188			8	3	92		23	31	11	20	
Córdoba	623	2	1	25	11	236	2	18	78	20	230	
Corrientes	2.133	12	53	39	55	1.485	28	111	142	106	96	6
Chaco	1.685	17	45	39	31	949	27	81	85	124	206	81
Chubut	394	13	11	15	28	127	2	30	70	15	83	
Entre Ríos	1.600	10	45	48	34	903	9	36	79	45	385	6
Formosa	135	2	5	1	1	42	3	22	16	15	22	6
Jujuy	193	1		1	14	86	7	17	28	9	30	
La Pampa	8					1					7	
La Rioja	266	2	2	8	8	135	5	13	38	8	47	
Mendoza	2.672	7	9	16	32	1.829	109	48	191	112	319	
Misiones	2.125	4	25	31	39	1.049	47	127	175	180	354	94
Neuquén	862	5	22	10	14	468	14	57	91	41	84	56
Río Negro	818	3		4	8	450	6	73	71	14	183	6
Salta	1.032	9	7	20	25	601	18	25	147	51	122	7
San Juan	1.574	5	3	1	44	1.102	7	60	69	51	92	140
San Luis	580	2	3	9	4	280		7	30	7	13	225
Santa Cruz	183		1		1	88	3	26	37	17	10	
Santa Fe	2.226	46	138	25	47	717	6	51	175	7	850	164
Santiago del Estero	893	6	2	1	14	651	8	67	80	8	53	3
Tucumán	976	5	10	1	30	673	10	77	96	7	67	
Tierra del Fuego	69					50	3		9	2	5	

Nota:

La información de alumnos integrados se detalla más adelante en este mismo capítulo.

Fuente: Relevamiento Anual 2022. RedFIE-DIE.

Alumnos Primario

3.1.6.2. Alumnos del nivel primario y sector de gestión privado por discapacidad según división político-territorial.

División político-territorial	Total	Nivel Primario										
		Discapacidad										Sin discapacidad
		Visual		Auditiva		Intelectual	Motora		Otros			
		Ceguera	Disminución Visual	Sordera	Hipoacusia		Motora Pura	Neuromotora	Trastornos del Espectro Autista	Otra discapacidad	Más de una discapacidad	
Total País	12.213	17	18	258	380	7.246	76	417	1.852	408	1.485	56
Ciudad de Buenos Aires	1.730			107	111	688	1	48	521	117	137	
Buenos Aires	4.693		1	44	116	3.456	5	86	774	24	187	
Conurbano	3.912			44	88	2.942	1	50	622	20	145	
Buenos Aires Resto	781		1		28	514	4	36	152	4	42	
Catamarca	30					30						
Córdoba	537		1		2	257		4	62	15	196	
Corrientes	570		1	23	17	409	4	1	24	2	89	
Chaco	510	1	2	1	4	327	6	36	61	11	61	
Chubut	39					27	2	1	5	4		
Entre Ríos	1.010	4	1	6	3	540	25	51	86	86	173	35
Formosa												
Jujuy	301					77	1	51	63	18	91	
La Pampa	82					45		28		1	8	
La Rioja												
Mendoza	283		1		28	176		2	11	28	37	
Misiones	468	10	9	46	1	216	15	24	39	35	73	
Neuquén	27				1	7	3	1	1	11	3	
Río Negro	17								16	1		
Salta	524			2	18	258		36	34	9	167	
San Juan	107					23		11	15	18	40	
San Luis	19					5	1	2	6	3	2	
Santa Cruz	3								2		1	
Santa Fe	417		2	4	38	112		18	73	3	146	21
Santiago del Estero	608	2		25	21	414	13	16	34	22	61	
Tucumán	238				20	179		1	25		13	
Tierra del Fuego												

Nota:

La información de alumnos integrados se detalla más adelante en este mismo capítulo.

Fuente: Relevamiento Anual 2022. RedFIE-DIE.

Integrados

3.1.7. Alumnos integrados a la educación común y a la educación para jóvenes y adultos por modalidad y nivel de enseñanza según división político-territorial.

División político-territorial	Total	Común					Adultos			
		Total	Inicial	Primario	Secundario	Superior no universitario	Total	Primario	Secundario	Formación Profesional
Total País	121.036	112.047	10.163	64.140	37.524	220	8.989	3.088	2.316	3.585
Ciudad de Buenos Aires	13.619	13.273	1.619	11.107	547		346	167	150	29
Buenos Aires	50.311	45.374	3.541	21.986	19.700	147	4.937	834	1.208	2.895
Conurbano	24.116	21.870	1.579	11.206	9.011	74	2.246	583	491	1.172
Buenos Aires Resto	26.195	23.504	1.962	10.780	10.689	73	2.691	251	717	1.723
Catamarca	788	759	81	299	370	9	29	6	15	8
Córdoba	6.284	6.234	469	2.883	2.882		50	7	42	1
Corrientes	817	783	51	557	174	1	34	29	5	
Chaco	5.595	4.961	546	2.973	1.406	36	634	379	77	178
Chubut	1.218	1.150	120	596	434		68	7	12	49
Entre Ríos	595	380	61	217	102		215	186	22	7
Formosa	1.851	1.696	194	880	617	5	155	64	30	61
Jujuy	3.403	3.356	442	1.768	1.146		47	2	9	36
La Pampa	1.646	1.545	366	503	673	3	101	37	57	7
La Rioja	433	396	24	274	97	1	37	26	11	
Mendoza	3.751	3.546	324	2.203	1.018	1	205	142	48	15
Misiones	2.234	1.913	285	1.354	270	4	321	191	57	73
Neuquén	2.930	2.562	156	1.651	754	1	368	205	104	59
Río Negro	3.300	3.210	317	1.911	982		90	42	44	4
Salta	4.414	4.204	231	2.718	1.254	1	210	69	121	20
San Juan	628	496	38	280	176	2	132	105	12	15
San Luis	24	24		24						
Santa Cruz	2.285	2.118	301	1.188	624	5	167	80	48	39
Santa Fe	11.803	11.369	748	7.100	3.520	1	434	346	87	1
Santiago del Estero	905	745	58	499	185	3	160	89	37	34
Tucumán	1.720	1.524	100	941	483		196	47	100	49
Tierra del Fuego	482	429	91	228	110		53	28	20	5

Notas:

Incluye los alumnos que sólo asisten a la escuela común o de adultos recibiendo apoyo docente de la escuela especial y los alumnos que asisten a más de un establecimiento educativo.

Sólo se consignan los alumnos integrados registrados en las escuelas de educación especial.

Fuente: Relevamiento Anual 2022. RedFIE-DIE.

Integrados

3.1.7.1. Alumnos del sector de gestión estatal integrados a la educación común y a la educación para jóvenes y adultos por modalidad y nivel de enseñanza según división político-territorial.

División político-territorial	Total	Común					Adultos			
		Total	Inicial	Primario	Secundario	Superior no universitario	Total	Primario	Secundario	Formación Profesional
Total País	104.916	97.070	8.908	55.793	32.235	134	7.846	2.746	2.064	3.036
Ciudad de Buenos Aires	13.410	13.079	1.602	10.935	542		331	161	150	20
Buenos Aires	41.684	37.375	3.031	17.764	16.487	93	4.309	683	1.102	2.524
Conurbano	18.075	16.287	1.273	8.183	6.797	34	1.788	453	415	920
Buenos Aires Resto	23.609	21.088	1.758	9.581	9.690	59	2.521	230	687	1.604
Catamarca	765	736	77	285	365	9	29	6	15	8
Córdoba	5.474	5.429	390	2.450	2.589		45	7	38	
Corrientes	382	365	20	319	25	1	17	17		
Chaco	3.685	3.230	331	1.942	947	10	455	315	53	87
Chubut	1.185	1.117	120	573	424		68	7	12	49
Entre Ríos	379	205	7	133	65		174	156	16	2
Formosa	1.851	1.696	194	880	617	5	155	64	30	61
Jujuy	2.764	2.740	321	1.438	981		24	2	7	15
La Pampa	1.586	1.505	363	482	657	3	81	26	48	7
La Rioja	433	396	24	274	97	1	37	26	11	
Mendoza	3.635	3.445	311	2.157	976	1	190	142	43	5
Misiones	2.072	1.798	279	1.283	235	1	274	164	56	54
Neuquén	2.930	2.562	156	1.651	754	1	368	205	104	59
Río Negro	3.300	3.210	317	1.911	982		90	42	44	4
Salta	4.197	4.028	212	2.629	1.186	1	169	69	83	17
San Juan	433	310	22	203	83	2	123	102	12	9
San Luis										
Santa Cruz	2.249	2.082	299	1.169	609	5	167	80	48	39
Santa Fe	9.844	9.422	616	5.868	2.937	1	422	339	82	1
Santiago del Estero	626	486	28	328	130		140	72	35	33
Tucumán	1.550	1.425	97	891	437		125	33	55	37
Tierra del Fuego	482	429	91	228	110		53	28	20	5

Notas:

Incluye los alumnos que sólo asisten a la escuela común o de adultos recibiendo apoyo docente de la escuela especial y los alumnos que asisten a más de un establecimiento educativo.

Sólo se consignan los alumnos integrados registrados en las escuelas de educación especial.

Fuente: Relevamiento Anual 2022. RedFIE-DIE.

Integrados

3.1.7.2. Alumnos del sector de gestión privado integrados a la educación común y a la educación para jóvenes y adultos por modalidad y nivel de enseñanza según división político-territorial.

División político-territorial	Total	Común					Adultos			
		Total	Inicial	Primario	Secundario	Superior no universitario	Total	Primario	Secundario	Formación Profesional
Total País	16.120	14.977	1.255	8.347	5.289	86	1.143	342	252	549
Ciudad de Buenos Aires	209	194	17	172	5		15	6		9
Buenos Aires	8.627	7.999	510	4.222	3.213	54	628	151	106	371
Conurbano	6.041	5.583	306	3.023	2.214	40	458	130	76	252
Buenos Aires Resto	2.586	2.416	204	1.199	999	14	170	21	30	119
Catamarca	23	23	4	14	5					
Córdoba	810	805	79	433	293		5		4	1
Corrientes	435	418	31	238	149		17	12	5	
Chaco	1.910	1.731	215	1.031	459	26	179	64	24	91
Chubut	33	33		23	10					
Entre Ríos	216	175	54	84	37		41	30	6	5
Formosa										
Jujuy	639	616	121	330	165		23		2	21
La Pampa	60	40	3	21	16		20	11	9	
La Rioja										
Mendoza	116	101	13	46	42		15		5	10
Misiones	162	115	6	71	35	3	47	27	1	19
Neuquén										
Río Negro										
Salta	217	176	19	89	68		41		38	3
San Juan	195	186	16	77	93		9	3		6
San Luis	24	24		24						
Santa Cruz	36	36	2	19	15					
Santa Fe	1.959	1.947	132	1.232	583		12	7	5	
Santiago del Estero	279	259	30	171	55	3	20	17	2	1
Tucumán	170	99	3	50	46		71	14	45	12
Tierra del Fuego										

Notas:

Incluye los alumnos que sólo asisten a la escuela común o de adultos recibiendo apoyo docente de la escuela especial y los alumnos que asisten a más de un establecimiento educativo.

Sólo se consignan los alumnos integrados registrados en las escuelas de educación especial.

Fuente: Relevamiento Anual 2022. RedFIE-DIE.

Integrados. Mujeres

3.1.8. Alumnos integrados a la educación común y a la educación de jóvenes y adultos por modalidad y nivel de enseñanza según división político-territorial. Mujeres.

División político-territorial	Total	Común					Adultos			
		Total	Inicial	Primario	Secundario	Superior no universitario	Total	Primario	Secundario	Formación Profesional
Total País	43.219	39.456	3.422	22.267	13.665	102	3.763	1.164	1.142	1.457
Ciudad de Buenos Aires	5.014	4.880	566	4.127	187		134	51	70	13
Buenos Aires	17.776	15.662	1.333	7.260	6.999	70	2.114	309	649	1.156
Conurbano	8.360	7.504	635	3.717	3.119	33	856	229	207	420
Buenos Aires Resto	9.416	8.158	698	3.543	3.880	37	1.258	80	442	736
Catamarca	282	267	28	99	136	4	15		9	6
Córdoba	2.226	2.206	134	1.028	1.044		20	3	17	
Corrientes	272	264	19	189	56		8	5	3	
Chaco	2.090	1.824	174	1.125	512	13	266	153	29	84
Chubut	532	498	32	276	190		34	5	1	28
Entre Ríos	204	134	17	80	37		70	58	9	3
Formosa	694	625	60	305	256	4	69	29	12	28
Jujuy	1.277	1.250	105	680	465		27	1	6	20
La Pampa	603	547	123	177	245	2	56	18	35	3
La Rioja	177	160	6	111	42	1	17	9	8	
Mendoza	1.390	1.301	113	786	402		89	62	20	7
Misiones	793	652	69	494	86	3	141	82	27	32
Neuquén	956	823	49	517	257		133	76	42	15
Río Negro	1.158	1.105	118	650	337		53	22	30	1
Salta	1.629	1.543	60	980	502	1	86	28	48	10
San Juan	234	188	16	96	74	2	46	38	4	4
San Luis	8	8		8						
Santa Cruz	692	642	83	351	207	1	50	24	15	11
Santa Fe	4.156	3.985	245	2.414	1.325	1	171	136	34	1
Santiago del Estero	286	238	15	153	70		48	22	17	9
Tucumán	593	506	22	295	189		87	18	46	23
Tierra del Fuego	177	148	35	66	47		29	15	11	3

Notas:

Incluye los alumnos que sólo asisten a la escuela común o de adultos recibiendo apoyo docente de la escuela especial y los alumnos que asisten a más de un establecimiento educativo.

Sólo se consignan los alumnos integrados registrados en las escuelas de educación especial.

En el marco de la Ley de Identidad de Género N° 26.743/2012 y el Decreto Nacional 476/2021 y debido a la forma de relevamiento del tema en el RA 2022, la diferencia entre las categorías "Total" y "Varones", incluye tanto a "Mujeres" como otros no binarios, reconocidos con la "X".

Fuente: Relevamiento Anual 2022. RedFIE-DIE.

Integrados. Mujeres

3.1.8.1. Alumnas del sector de gestión estatal integradas a la educación común y a la educación de jóvenes y adultos por modalidad y nivel de enseñanza según división político-territorial. Mujeres.

División político-territorial	Total	Común					Adultos			
		Total	Inicial	Primario	Secundario	Superior no universitario	Total	Primario	Secundario	Formación Profesional
Total País	37.657	34.364	3.036	19.437	11.820	71	3.293	1.036	1.029	1.228
Ciudad de Buenos Aires	4.951	4.821	560	4.075	186		130	50	70	10
Buenos Aires	14.996	13.117	1.168	5.926	5.974	49	1.879	246	610	1.023
Conurbano	6.470	5.770	540	2.788	2.426	16	700	177	186	337
Buenos Aires Resto	8.526	7.347	628	3.138	3.548	33	1.179	69	424	686
Catamarca	278	263	28	96	135	4	15		9	6
Córdoba	1.912	1.892	105	854	933		20	3	17	
Corrientes	152	147	11	121	15		5	5		
Chaco	1.350	1.172	112	728	327	5	178	130	15	33
Chubut	517	483	32	265	186		34	5	1	28
Entre Ríos	138	82	2	52	28		56	48	8	
Formosa	694	625	60	305	256	4	69	29	12	28
Jujuy	963	948	70	517	361		15	1	5	9
La Pampa	581	536	122	172	240	2	45	13	29	3
La Rioja	177	160	6	111	42	1	17	9	8	
Mendoza	1.341	1.259	107	770	382		82	62	18	2
Misiones	736	620	67	476	76	1	116	72	26	18
Neuquén	956	823	49	517	257		133	76	42	15
Río Negro	1.158	1.105	118	650	337		53	22	30	1
Salta	1.515	1.449	52	934	462	1	66	28	30	8
San Juan	159	114	9	67	36	2	45	38	4	3
San Luis										
Santa Cruz	688	638	83	349	205	1	50	24	15	11
Santa Fe	3.496	3.332	211	2.009	1.111	1	164	132	31	1
Santiago del Estero	204	161	8	103	50		43	18	16	9
Tucumán	518	469	21	274	174		49	10	22	17
Tierra del Fuego	177	148	35	66	47		29	15	11	3

Notas:

Incluye los alumnos que sólo asisten a la escuela común o de adultos recibiendo apoyo docente de la escuela especial y los alumnos que asisten a más de un establecimiento educativo.

Sólo se consignan los alumnos integrados registrados en las escuelas de educación especial.

En el marco de la Ley de Identidad de Género N° 26.743/2012 y el Decreto Nacional 476/2021 y debido a la forma de relevamiento del tema en el RA 2022, la diferencia entre las categorías "Total" y "Varones", incluye tanto a "Mujeres" como otros no binarios, reconocidos con la "X".

Fuente: Relevamiento Anual 2022. RedFIE-DIE.

Integrados. Mujeres

3.1.8.2. Alumnas del sector de gestión privado integrados a la educación común y a la educación de jóvenes y adultos por modalidad y nivel de enseñanza según división político-territorial. Mujeres.

División político-territorial	Total	Común					Adultos			
		Total	Inicial	Primario	Secundario	Superior no universitario	Total	Primario	Secundario	Formación Profesional
Total País	5.562	5.092	386	2.830	1.845	31	470	128	113	229
Ciudad de Buenos Aires	63	59	6	52	1		4	1		3
Buenos Aires	2.780	2.545	165	1.334	1.025	21	235	63	39	133
Conurbano	1.890	1.734	95	929	693	17	156	52	21	83
Buenos Aires Resto	890	811	70	405	332	4	79	11	18	50
Catamarca	4	4		3	1					
Córdoba	314	314	29	174	111					
Corrientes	120	117	8	68	41		3		3	
Chaco	740	652	62	397	185	8	88	23	14	51
Chubut	15	15		11	4					
Entre Ríos	66	52	15	28	9		14	10	1	3
Formosa										
Jujuy	314	302	35	163	104		12		1	11
La Pampa	22	11	1	5	5		11	5	6	
La Rioja										
Mendoza	49	42	6	16	20		7		2	5
Misiones	57	32	2	18	10	2	25	10	1	14
Neuquén										
Río Negro										
Salta	114	94	8	46	40		20		18	2
San Juan	75	74	7	29	38		1			1
San Luis	8	8		8						
Santa Cruz	4	4		2	2					
Santa Fe	660	653	34	405	214		7	4	3	
Santiago del Estero	82	77	7	50	20		5	4	1	
Tucumán	75	37	1	21	15		38	8	24	6
Tierra del Fuego										

Notas:

Incluye los alumnos que sólo asisten a la escuela común o de adultos recibiendo apoyo docente de la escuela especial y los alumnos que asisten a más de un establecimiento educativo.

Sólo se consignan los alumnos integrados registrados en las escuelas de educación especial.

En el marco de la Ley de Identidad de Género N° 26.743/2012 y el Decreto Nacional 476/2021 y debido a la forma de relevamiento del tema en el RA 2022, la diferencia entre las categorías "Total" y "Varones", incluye tanto a "Mujeres" como otros no binarios, reconocidos con la "X".

Fuente: Relevamiento Anual 2022. RedFIE-DIE.

Integrados por Discapacidad

3.1.9. Alumnos integrados a la educación común y a la educación de jóvenes y adultos por discapacidad según división político-territorial.

División político-territorial	Total	Discapacidad										Sin discapacidad
		Visual		Auditiva		Intelectual	Motora		Otros			
		Ceguera	Disminución Visual	Sordera	Hipoacusia		Motora Pura	Neuromotora	Trastornos del Espectro Autista	Otra discapacidad	Más de una discapacidad	
Total País	121.036	857	2.903	1.730	3.946	64.720	1.788	3.622	13.827	5.869	4.518	17.256
Ciudad de Buenos Aires	13.619	52	65	124	73	1.173	10	41	430	398	117	11.136
Buenos Aires	50.311	385	1.420	804	1.771	30.995	966	2.466	8.590	2.497	292	125
Conurbano	24.116	228	744	538	916	13.829	319	1.366	4.699	1.337	129	11
Buenos Aires Resto	26.195	157	676	266	855	17.166	647	1.100	3.891	1.160	163	114
Catamarca	788	10	25	16	22	318	14	35	97	80	99	72
Córdoba	6.284	52	98	52	80	5.215	24	41	248	162	125	187
Corrientes	817	4	33	2	25	592	9	12	32	39	17	52
Chaco	5.595	36	106	143	193	2.837	90	121	424	436	170	1.039
Chubut	1.218	23	81	82	236	182	19	15	73	314	111	82
Entre Ríos	595	7	18	38	12	372		6	33	45	46	18
Formosa	1.851	18	57	14	76	860	78	68	337	153	61	129
Jujuy	3.403	16	63	9	114	2.069	34	91	263	357	87	300
La Pampa	1.646	17	116	10	71	669	45	71	184	38	143	282
La Rioja	433	13	9	1	52	240		14	49	37	17	1
Mendoza	3.751	40	241	92	209	2.339	128	79	225	215	177	6
Misiones	2.234	11	18	47	37	959	24	54	126	180	213	565
Neuquén	2.930	21	46	32	80	1.932	53	43	238	136	229	120
Río Negro	3.300	15	131	36	160	2.152	74	106	267	64	266	29
Salta	4.414	21	80	24	158	2.993	62	59	598	192	208	19
San Juan	628	4	26	6	19	331	4	11	52	5	60	110
San Luis	24				1	17			3	3		
Santa Cruz	2.285	10	29	70	56	1.162	49	35	393	342	106	33
Santa Fe	11.803	44	174	108	303	5.157	52	202	877	98	1.882	2.906
Santiago del Estero	905	14	10	6	8	687	9	16	99	3	17	36
Tucumán	1.720	38	42	7	160	1.209	28	36	150	24	26	
Tierra del Fuego	482	6	15	7	30	260	16		39	51	49	9

Notas:

Incluye los alumnos que sólo asisten a la escuela común o de adultos recibiendo apoyo docente de la escuela especial y los alumnos que asisten a más de un establecimiento educativo.

Sólo se consignan los alumnos integrados registrados en las escuelas de educación especial.

Fuente: Relevamiento Anual 2022. RedFIE-DIE.

Integrados por Discapacidad

3.1.9.1. Alumnos del sector de gestión estatal integrados a la educación común y a la educación de jóvenes y adultos por discapacidad según división político-territorial.

División político-territorial	Total	Discapacidad										Sin discapacidad
		Visual		Auditiva		Intelectual	Motora		Otros			
		Ceguera	Disminución Visual	Sordera	Hipoacusia		Motora Pura	Neuromotora	Trastornos del Espectro Autista	Otra discapacidad	Más de una discapacidad	
Total País	104.916	839	2.826	1.584	3.152	55.845	1.665	3.277	11.240	4.479	3.731	16.278
Ciudad de Buenos Aires	13.410	52	65	108	59	1.158	10	41	430	236	115	11.136
Buenos Aires	41.684	385	1.410	725	1.487	25.329	946	2.356	6.987	1.800	158	101
Conurbano	18.075	228	744	475	795	9.750	309	1.346	3.522	864	31	11
Buenos Aires Resto	23.609	157	666	250	692	15.579	637	1.010	3.465	936	127	90
Catamarca	765	10	25	16	22	295	14	35	97	80	99	72
Córdoba	5.474	49	95	51	70	4.748	20	28	207	93	110	3
Corrientes	382	4	32		7	251		12	13	7	10	46
Chaco	3.685	30	56	113	81	2.002	27	53	67	190	42	1.024
Chubut	1.185	23	81	82	236	156	19	15	67	314	110	82
Entre Ríos	379	6	18	33	12	268		5	4	10	20	3
Formosa	1.851	18	57	14	76	860	78	68	337	153	61	129
Jujuy	2.764	16	62	9	112	1.762	31	23	140	256	53	300
La Pampa	1.586	16	113	10	70	652	45	62	161	37	138	282
La Rioja	433	13	9	1	52	240		14	49	37	17	1
Mendoza	3.635	40	241	92	114	2.329	128	79	225	214	167	6
Misiones	2.072	6	15	46	28	908	23	36	120	165	169	556
Neuquén	2.930	21	46	32	80	1.932	53	43	238	136	229	120
Río Negro	3.300	15	131	36	160	2.152	74	106	267	64	266	29
Salta	4.197	21	80	24	68	2.892	54	57	598	188	196	19
San Juan	433	4	25	6	19	211	3	7	26	1	21	110
San Luis												
Santa Cruz	2.249	10	29	70	56	1.162	49	35	370	339	96	33
Santa Fe	9.844	43	169	98	229	4.645	39	153	630	83	1.574	2.181
Santiago del Estero	626	13	10	4	6	494	8	13	36	1	5	36
Tucumán	1.550	38	42	7	78	1.139	28	36	132	24	26	
Tierra del Fuego	482	6	15	7	30	260	16		39	51	49	9

Notas:

Incluye los alumnos que sólo asisten a la escuela común o de adultos recibiendo apoyo docente de la escuela especial y los alumnos que asisten a más de un establecimiento educativo.

Sólo se consignan los alumnos integrados registrados en las escuelas de educación especial.

Fuente: Relevamiento Anual 2022. RedFIE-DIE.

Integrados por Discapacidad

3.1.9.2. Alumnos del sector de gestión privado integrados a la educación común y a la educación de jóvenes y adultos por discapacidad según división político-territorial.

División político-territorial	Total	Discapacidad										Sin discapacidad
		Visual		Auditiva		Intelectual	Motora		Otros			
		Ceguera	Disminución Visual	Sordera	Hipoacusia		Motora Pura	Neuromotora	Trastornos del Espectro Autista	Otra discapacidad	Más de una discapacidad	
Total País	16.120	18	77	146	794	8.875	123	345	2.587	1.390	787	978
Ciudad de Buenos Aires	209			16	14	15				162	2	
Buenos Aires	8.627		10	79	284	5.666	20	110	1.603	697	134	24
Conurbano	6.041			63	121	4.079	10	20	1.177	473	98	
Buenos Aires Resto	2.586		10	16	163	1.587	10	90	426	224	36	24
Catamarca	23					23						
Córdoba	810	3	3	1	10	467	4	13	41	69	15	184
Corrientes	435		1	2	18	341	9		19	32	7	6
Chaco	1.910	6	50	30	112	835	63	68	357	246	128	15
Chubut	33					26			6		1	
Entre Ríos	216	1		5		104		1	29	35	26	15
Formosa												
Jujuy	639		1		2	307	3	68	123	101	34	
La Pampa	60	1	3		1	17		9	23	1	5	
La Rioja												
Mendoza	116				95	10				1	10	
Misiones	162	5	3	1	9	51	1	18	6	15	44	9
Neuquén												
Río Negro												
Salta	217				90	101	8	2		4	12	
San Juan	195		1			120	1	4	26	4	39	
San Luis	24				1	17			3	3		
Santa Cruz	36								23	3	10	
Santa Fe	1.959	1	5	10	74	512	13	49	247	15	308	725
Santiago del Estero	279	1		2	2	193	1	3	63	2	12	
Tucumán	170				82	70			18			
Tierra del Fuego												

Notas:

Incluye los alumnos que sólo asisten a la escuela común o de adultos recibiendo apoyo docente de la escuela especial y los alumnos que asisten a más de un establecimiento educativo.

Sólo se consignan los alumnos integrados registrados en las escuelas de educación especial.

Fuente: Relevamiento Anual 2022. RedFIE-DIE.

Cargos

3.1.10. Cargos docentes por pertenencia a la planta orgánica funcional y función educativa según división político-territorial.

División político-territorial	Total	Dentro de la Planta Funcional				Fuera de la Planta Funcional
		Dirección	Frente a alumnos	Equipo transdisciplinario	Apoyo	
Total País	58.792	4.107	39.362	8.183	6.049	1.091
Ciudad de Buenos Aires	5.662	296	3.560	1.162	535	109
Buenos Aires	24.037	1.605	16.023	3.070	3.146	193
Conurbano	12.296	764	8.398	1.553	1.404	177
Buenos Aires Resto	11.741	841	7.625	1.517	1.742	16
Catamarca	526	52	355	60	59	
Córdoba	2.525	228	1.651	387	257	2
Corrientes	1.056	99	625	127	56	149
Chaco	2.045	139	1.139	475	68	224
Chubut	842	78	701	30	33	
Entre Ríos	1.637	153	1.086	284	82	32
Formosa	631	38	403	123	67	
Jujuy	1.053	75	717	148	62	51
La Pampa	871	40	604	173	49	5
La Rioja	312	27	208	43	17	17
Mendoza	2.054	155	1.578	187	76	58
Misiones	784	91	647	7	30	9
Neuquén	1.672	92	1.094	316	170	
Río Negro	1.840	97	1.208	153	381	1
Salta	2.017	100	1.474	244	154	45
San Juan	1.588	104	812	101	390	181
San Luis	251	22	156	23	40	10
Santa Cruz	1.215	60	919	153	83	
Santa Fe	3.362	317	2.540	465	39	1
Santiago del Estero	982	82	615	168	115	2
Tucumán	1.341	124	843	265	109	
Tierra del Fuego	489	33	404	19	31	2

Nota:

Se consideran los cargos docentes correspondientes a establecimientos educativos que se encuentran en estado activo e inactivo con docentes al 30 de abril de 2022.

Fuente: Relevamiento Anual 2022. RedFIE-DIE.

Cargos

3.1.10.1. Cargos docentes del sector de gestión estatal por pertenencia a la planta orgánica funcional y función educativa según división político-territorial.

División político-territorial	Total	Dentro de la Planta Funcional				Fuera de la Planta Funcional
		Dirección	Frente a alumnos	Equipo transdisciplinario	Apoyo	
Total País	43.964	3.019	30.631	5.607	4.616	91
Ciudad de Buenos Aires	3.644	184	2.460	676	298	26
Buenos Aires	17.833	1.192	11.864	2.140	2.637	
Conurbano	7.520	461	5.186	843	1.030	
Buenos Aires Resto	10.313	731	6.678	1.297	1.607	
Catamarca	464	48	331	59	26	
Córdoba	1.654	136	1.131	235	150	2
Corrientes	617	60	457	71	28	1
Chaco	1.220	74	807	293	38	8
Chubut	803	76	679	17	31	
Entre Ríos	835	75	589	131	34	6
Formosa	631	38	403	123	67	
Jujuy	580	42	489	3	35	11
La Pampa	781	33	550	155	41	2
La Rioja	312	27	208	43	17	17
Mendoza	1.825	138	1.449	165	71	2
Misiones	635	69	543	7	14	2
Neuquén	1.651	92	1.076	316	167	
Río Negro	1.804	93	1.184	147	379	1
Salta	1.625	79	1.282	168	96	
San Juan	945	67	657	40	181	
San Luis	220	20	143	13	34	10
Santa Cruz	1.156	58	872	145	81	
Santa Fe	2.697	255	2.040	375	26	1
Santiago del Estero	535	45	361	79	50	
Tucumán	1.008	85	652	187	84	
Tierra del Fuego	489	33	404	19	31	2

Nota:

Se consideran los cargos docentes correspondientes a establecimientos educativos que se encuentran en estado activo e inactivo con docentes al 30 de abril de 2022.

Fuente: Relevamiento Anual 2022. RedFIE-DIE.

Cargos

3.1.10.2. Cargos docentes del sector de gestión privado por planta orgánica funcional y función educativa según división político-territorial.

División político-territorial	Total	Dentro de la Planta Funcional				Fuera de la Planta Funcional
		Dirección	Frente a alumnos	Equipo transdisciplinario	Apoyo	
Total País	14.828	1.088	8.731	2.576	1.433	1.000
Ciudad de Buenos Aires	2.018	112	1.100	486	237	83
Buenos Aires	6.204	413	4.159	930	509	193
Conurbano	4.776	303	3.212	710	374	177
Buenos Aires Resto	1.428	110	947	220	135	16
Catamarca	62	4	24	1	33	
Córdoba	871	92	520	152	107	
Corrientes	439	39	168	56	28	148
Chaco	825	65	332	182	30	216
Chubut	39	2	22	13	2	
Entre Ríos	802	78	497	153	48	26
Formosa						
Jujuy	473	33	228	145	27	40
La Pampa	90	7	54	18	8	3
La Rioja						
Mendoza	229	17	129	22	5	56
Misiones	149	22	104		16	7
Neuquén	21		18		3	
Río Negro	36	4	24	6	2	
Salta	392	21	192	76	58	45
San Juan	643	37	155	61	209	181
San Luis	31	2	13	10	6	
Santa Cruz	59	2	47	8	2	
Santa Fe	665	62	500	90	13	
Santiago del Estero	447	37	254	89	65	2
Tucumán	333	39	191	78	25	
Tierra del Fuego						

Nota:

Se consideran los cargos docentes correspondientes a establecimientos educativos que se encuentran en estado activo e inactivo con docentes al 30 de abril de 2022.

Fuente: Relevamiento Anual 2022. RedFIE-DIE.

Horas cátedra

3.1.11. Horas cátedra por sector de gestión y pertenencia a la planta orgánica funcional y función educativa según división político-territorial.

División político-territorial	Total	Dentro de la Planta Funcional		Fuera de la Planta Funcional	
		Estatal	Privado	Estatal	Privado
Total País	44.296	22.623	19.776	37	1.860
Ciudad de Buenos Aires	10.150	532	8.734		884
Buenos Aires	5.116	2.661	2.426		29
Conurbano	2.136	322	1.785		29
Buenos Aires Resto	2.980	2.339	641		
Catamarca					
Córdoba	3.089	1.644	1.445		
Corrientes	224	164	40		20
Chaco	1.036	718	68		250
Chubut	827	827			
Entre Ríos	1.359	478	874	1	6
Formosa					
Jujuy	349		349		
La Pampa	23		20		3
La Rioja	152	150		2	
Mendoza	5.282	4.619	251		412
Misiones	9.657	8.055	1.559	34	9
Neuquén					
Río Negro	766	221	540		5
Salta	260	140	120		
San Juan	1.316		1.074		242
San Luis	20		20		
Santa Cruz	93	86	7		
Santa Fe	494	304	190		
Santiago del Estero	2.059		2.059		
Tucumán					
Tierra del Fuego	2.024	2.024			

Nota:

Se consideran los cargos docentes correspondientes a establecimientos educativos que se encuentran en estado activo e inactivo con docentes al 30 de abril de 2022.

Fuente: Relevamiento Anual 2022. RedFIE-DIE.

3.2 Educación de Jóvenes y Adultos

Unidades Educativas

3.2.1. Establecimientos y unidades educativas por servicio educativo según división político-territorial.

División político-territorial	Establecimientos	Unidades Educativas			
		Total	Primario	Secundario	Formación Profesional
Total País	6.181	6.964	2.106	2.449	2.409
Ciudad de Buenos Aires	379	468	90	184	194
Buenos Aires	1.575	1.576	552	544	480
Conurbano	699	701	232	283	186
Buenos Aires Resto	876	876	320	262	294
Catamarca	88	121	28	36	57
Córdoba	367	369	184	136	49
Corrientes	263	272	63	92	117
Chaco	353	359	153	124	82
Chubut	104	116	28	51	37
Entre Ríos	351	393	95	189	109
Formosa	113	163	45	49	69
Jujuy	99	99	37	27	35
La Pampa	51	79	17	24	38
La Rioja	115	121	67	19	35
Mendoza	372	511	142	257	112
Misiones	334	446	124	99	223
Neuquén	148	183	43	66	74
Río Negro	149	187	37	86	64
Salta	172	176	41	59	76
San Juan	189	189	52	45	92
San Luis	43	48	4	37	7
Santa Cruz	53	65	19	23	23
Santa Fe	481	536	124	179	233
Santiago del Estero	215	231	119	31	81
Tucumán	150	239	40	82	117
Tierra del Fuego	17	17	2	10	5

Fuente: Relevamiento Anual 2022. RedFIE-DIE.

Unidades Educativas

3.2.1.1. Establecimientos y unidades educativas del sector de gestión estatal por servicio educativo según división político-territorial.

División político-territorial	Establecimientos	Unidades Educativas			
		Total	Primario	Secundario	Formación Profesional
Total País	5.478	6.219	2.058	2.219	1.942
Ciudad de Buenos Aires	333	421	83	153	185
Buenos Aires	1.465	1.466	549	512	405
Conurbano	634	636	230	257	149
Buenos Aires Resto	831	831	319	256	256
Catamarca	88	121	28	36	57
Córdoba	342	343	183	111	49
Corrientes	196	201	61	81	59
Chaco	279	281	142	96	43
Chubut	89	100	28	47	25
Entre Ríos	314	355	92	179	84
Formosa	108	157	45	47	65
Jujuy	90	90	37	25	28
La Pampa	48	75	17	22	36
La Rioja	115	121	67	19	35
Mendoza	329	466	140	247	79
Misiones	249	351	119	90	142
Neuquén	133	163	37	60	66
Río Negro	126	161	34	79	48
Salta	161	165	41	59	65
San Juan	155	155	51	38	66
San Luis	41	46	4	35	7
Santa Cruz	47	56	18	21	17
Santa Fe	428	479	123	154	202
Santiago del Estero	204	220	118	30	72
Tucumán	121	209	39	68	102
Tierra del Fuego	17	17	2	10	5

Fuente: Relevamiento Anual 2022. RedFIE-DIE.

Unidades Educativas

3.2.1.2. Establecimientos y unidades educativas del sector de gestión privado por servicio educativo según división político-territorial.

División político-territorial	Establecimientos	Unidades Educativas			
		Total	Primario	Secundario	Formación Profesional
Total País	703	745	48	230	467
Ciudad de Buenos Aires	46	47	7	31	9
Buenos Aires	110	110	3	32	75
Conurbano	65	65	2	26	37
Buenos Aires Resto	45	45	1	6	38
Catamarca					
Córdoba	25	26	1	25	
Corrientes	67	71	2	11	58
Chaco	74	78	11	28	39
Chubut	15	16		4	12
Entre Ríos	37	38	3	10	25
Formosa	5	6		2	4
Jujuy	9	9		2	7
La Pampa	3	4		2	2
La Rioja					
Mendoza	43	45	2	10	33
Misiones	85	95	5	9	81
Neuquén	15	20	6	6	8
Río Negro	23	26	3	7	16
Salta	11	11			11
San Juan	34	34	1	7	26
San Luis	2	2		2	
Santa Cruz	6	9	1	2	6
Santa Fe	53	57	1	25	31
Santiago del Estero	11	11	1	1	9
Tucumán	29	30	1	14	15
Tierra del Fuego					

Fuente: Relevamiento Anual 2022. RedFIE-DIE.

Unidades de Servicio

3.2.2. Localizaciones y unidades de servicio por servicio educativo según división político-territorial.

División político-territorial	Localizaciones	Unidades de Servicio			
		Total	Primario	Secundario	Formación Profesional
Total País	10.470	11.413	4.561	3.522	3.330
Ciudad de Buenos Aires	570	663	215	194	254
Buenos Aires	2.136	2.137	1.076	557	504
Conurbano	1.002	1.003	520	288	195
Buenos Aires Resto	1.134	1.134	556	269	309
Catamarca	95	128	28	37	63
Córdoba	802	804	263	457	84
Corrientes	336	366	103	139	124
Chaco	685	691	432	158	101
Chubut	114	126	28	51	47
Entre Ríos	706	735	196	194	345
Formosa	313	390	156	74	160
Jujuy	116	116	38	30	48
La Pampa	151	207	58	90	59
La Rioja	132	138	80	22	36
Mendoza	687	873	274	457	142
Misiones	411	542	173	119	250
Neuquén	195	252	80	78	94
Río Negro	370	451	199	124	128
Salta	208	212	41	83	88
San Juan	291	291	120	48	123
San Luis	112	131	19	99	13
Santa Cruz	81	93	33	33	27
Santa Fe	1.227	1.231	654	283	294
Santiago del Estero	225	241	121	35	85
Tucumán	449	537	160	126	251
Tierra del Fuego	58	58	14	34	10

Fuente: Relevamiento Anual 2022. RedFIE-DIE.

Unidades de Servicio

3.2.2.1. Localizaciones y unidades de servicio del sector de gestión estatal por servicio educativo según división político-territorial.

División político-territorial	Localizaciones	Unidades de Servicio			
		Total	Primario	Secundario	Formación Profesional
Total País	9.709	10.608	4.511	3.270	2.827
Ciudad de Buenos Aires	524	616	208	163	245
Buenos Aires	2.026	2.027	1.073	525	429
Conurbano	937	938	518	262	158
Buenos Aires Resto	1.089	1.089	555	263	271
Catamarca	95	128	28	37	63
Córdoba	777	778	262	432	84
Corrientes	269	295	101	128	66
Chaco	593	595	421	116	58
Chubut	99	110	28	47	35
Entre Ríos	669	697	193	184	320
Formosa	305	380	156	71	153
Jujuy	107	107	38	28	41
La Pampa	148	203	58	88	57
La Rioja	132	138	80	22	36
Mendoza	640	823	271	446	106
Misiones	326	447	168	110	169
Neuquén	179	231	74	72	85
Río Negro	341	418	195	116	107
Salta	197	201	41	83	77
San Juan	257	257	119	41	97
San Luis	110	129	19	97	13
Santa Cruz	75	84	32	31	21
Santa Fe	1.152	1.153	653	254	246
Santiago del Estero	213	229	120	33	76
Tucumán	417	504	159	112	233
Tierra del Fuego	58	58	14	34	10

Fuente: Relevamiento Anual 2022. RedFIE-DIE.

Unidades de Servicio

3.2.2.2. Localizaciones y unidades de servicio del sector de gestión privado por servicio educativo según división político-territorial.

División político-territorial	Localizaciones	Unidades de Servicio			
		Total	Primario	Secundario	Formación Profesional
Total País	761	805	50	252	503
Ciudad de Buenos Aires	46	47	7	31	9
Buenos Aires	110	110	3	32	75
Conurbano	65	65	2	26	37
Buenos Aires Resto	45	45	1	6	38
Catamarca					
Córdoba	25	26	1	25	
Corrientes	67	71	2	11	58
Chaco	92	96	11	42	43
Chubut	15	16		4	12
Entre Ríos	37	38	3	10	25
Formosa	8	10		3	7
Jujuy	9	9		2	7
La Pampa	3	4		2	2
La Rioja					
Mendoza	47	50	3	11	36
Misiones	85	95	5	9	81
Neuquén	16	21	6	6	9
Río Negro	29	33	4	8	21
Salta	11	11			11
San Juan	34	34	1	7	26
San Luis	2	2		2	
Santa Cruz	6	9	1	2	6
Santa Fe	75	78	1	29	48
Santiago del Estero	12	12	1	2	9
Tucumán	32	33	1	14	18
Tierra del Fuego					

Fuente: Relevamiento Anual 2022. RedFIE-DIE.

Alumnos

3.2.3. Alumnos por servicio educativo según división político-territorial.

División político-territorial	Servicio Educativo			
	Total	Primario	Secundario	Formación Profesional
Total País	1.183.047	157.582	515.903	509.562
Ciudad de Buenos Aires	99.543	4.983	39.932	54.628
Buenos Aires	387.429	68.881	141.667	176.881
Conurbano	196.802	38.514	79.904	78.384
Buenos Aires Resto	190.627	30.367	61.763	98.497
Catamarca	13.627	528	3.701	9.398
Córdoba	53.142	4.965	42.688	5.489
Corrientes	56.712	4.984	30.042	21.686
Chaco	60.795	10.833	24.632	25.330
Chubut	16.162	1.886	8.386	5.890
Entre Ríos	50.315	4.554	23.947	21.814
Formosa	27.402	3.173	9.235	14.994
Jujuy	21.719	1.793	10.296	9.630
La Pampa	11.257	578	6.777	3.902
La Rioja	7.054	925	2.671	3.458
Mendoza	63.431	5.404	35.140	22.887
Misiones	52.323	8.422	19.185	24.716
Neuquén	33.050	2.432	14.760	15.858
Río Negro	20.985	2.847	11.715	6.423
Salta	43.392	6.443	19.227	17.722
San Juan	31.649	2.724	10.093	18.832
San Luis	8.558	192	6.020	2.346
Santa Cruz	10.784	1.444	5.043	4.297
Santa Fe	59.785	12.653	27.738	19.394
Santiago del Estero	18.838	2.735	7.618	8.485
Tucumán	30.405	3.927	12.491	13.987
Tierra del Fuego	4.690	276	2.899	1.515

Notas:

Se incluyen 1.241 alumnos de alfabetización en nivel primario.

No se incluyen en el cuadro los 375 alumnos que asisten a programas de Alfabetización de la modalidad.

Fuente: Relevamiento Anual 2022. RedFIE-DIE.

Alumnos

3.2.3.1. Alumnos del sector de gestión estatal por servicio educativo según división político-territorial.

División político-territorial	Servicio Educativo			
	Total	Primario	Secundario	Formación Profesional
Total País	1.114.975	154.680	477.618	482.677
Ciudad de Buenos Aires	103.204	3.942	32.394	66.868
Buenos Aires	374.866	66.635	145.671	162.560
Conurbano	181.431	36.166	74.276	70.989
Buenos Aires Resto	193.435	30.469	71.395	91.571
Catamarca	15.356	431	3.256	11.669
Córdoba	57.480	4.941	35.574	16.965
Corrientes	43.775	3.911	24.322	15.542
Chaco	40.419	10.599	17.570	12.250
Chubut	14.702	1.830	8.334	4.538
Entre Ríos	42.258	4.412	20.682	17.164
Formosa	25.404	4.439	7.864	13.101
Jujuy	22.144	2.458	10.725	8.961
La Pampa	11.390	569	6.784	4.037
La Rioja	5.419	948	2.843	1.628
Mendoza	49.080	6.081	29.003	13.996
Misiones	45.885	8.591	15.930	21.364
Neuquén	31.592	2.530	13.172	15.890
Río Negro	19.340	2.692	10.770	5.878
Salta	43.847	6.451	20.443	16.953
San Juan	23.470	2.687	8.474	12.309
San Luis	9.556	185	6.007	3.364
Santa Cruz	13.549	1.488	8.541	3.520
Santa Fe	57.956	12.997	24.377	20.582
Santiago del Estero	21.483	2.600	5.888	12.995
Tucumán	37.410	2.976	15.386	19.048
Tierra del Fuego	5.390	287	3.608	1.495

Notas:

Se incluyen 1.241 alumnos de alfabetización en nivel primario.

No se incluyen en el cuadro los 375 alumnos que asisten a programas de Alfabetización de la modalidad.

Fuente: Relevamiento Anual 2022. RedFIE-DIE.

Alumnos

3.2.3.2. Alumnos del sector de gestión privado por servicio educativo según división político-territorial.

División político-territorial	Servicio Educativo			
	Total	Primario	Secundario	Formación Profesional
Total País	111.710	1.538	37.117	73.055
Ciudad de Buenos Aires	4.310	179	3.582	549
Buenos Aires	18.631	120	8.677	9.834
Conurbano	10.913	109	6.617	4.187
Buenos Aires Resto	7.718	11	2.060	5.647
Catamarca				
Córdoba	4.977	21	4.956	
Corrientes	8.912	45	696	8.171
Chaco	21.938	630	8.957	12.351
Chubut	1.801		492	1.309
Entre Ríos	5.401	64	698	4.639
Formosa	1.117		366	751
Jujuy	1.618		349	1.269
La Pampa	842		651	191
La Rioja				
Mendoza	6.661	58	404	6.199
Misiones	9.259	111	834	8.314
Neuquén	2.400	124	917	1.359
Río Negro	3.484	83	894	2.507
Salta	2.381			2.381
San Juan	8.567	19	1.185	7.363
San Luis	88		88	
Santa Cruz	1.072	11	220	841
Santa Fe	3.861	27	1.444	2.390
Santiago del Estero	1.446	16	130	1.300
Tucumán	2.944	30	1.577	1.337
Tierra del Fuego				

Notas:

Se incluyen 1.241 alumnos de alfabetización en nivel primario.

No se incluyen en el cuadro los 375 alumnos que asisten a programas de Alfabetización de la modalidad.

Fuente: Relevamiento Anual 2022. RedFIE-DIE.

Alumnos. Mujeres

3.2.4. Alumnos por servicio educativo según división político-territorial. Mujeres.

División político-territorial	Servicio Educativo			
	Total	Primario	Secundario	Formación Profesional
Total País	690.648	91.459	273.009	326.180
Ciudad de Buenos Aires	61.898	2.711	17.208	41.979
Buenos Aires	221.386	40.197	85.774	95.415
Conurbano	109.586	23.407	46.020	40.159
Buenos Aires Resto	111.800	16.790	39.754	55.256
Catamarca	8.961	177	1.523	7.261
Córdoba	35.416	2.866	22.454	10.096
Corrientes	29.160	2.045	13.462	13.653
Chaco	36.096	6.464	14.650	14.982
Chubut	8.651	1.180	4.506	2.965
Entre Ríos	27.923	2.384	11.063	14.476
Formosa	15.722	2.977	4.203	8.542
Jujuy	12.685	1.620	5.323	5.742
La Pampa	6.874	306	4.265	2.303
La Rioja	2.925	469	1.410	1.046
Mendoza	28.826	3.225	14.874	10.727
Misiones	32.874	5.007	9.034	18.833
Neuquén	18.726	1.381	7.043	10.302
Río Negro	12.687	1.726	6.067	4.894
Salta	26.427	3.878	10.259	12.290
San Juan	18.817	1.393	5.036	12.388
San Luis	4.312	37	2.954	1.321
Santa Cruz	6.457	786	3.563	2.108
Santa Fe	35.464	7.305	14.383	13.776
Santiago del Estero	11.419	1.288	3.204	6.927
Tucumán	24.389	1.872	8.959	13.558
Tierra del Fuego	2.553	165	1.792	596

Notas:

Se incluyen 708 alumnos de alfabetización en nivel primario.

No se incluyen en el cuadro los 114 alumnos que asisten a programas de Alfabetización de la modalidad.

En el marco de la Ley de Identidad de Género N° 26.743/2012 y el Decreto Nacional 476/2021 y debido a la forma de relevamiento del tema en el RA 2022, la diferencia entre las categorías "Total" y "Varones", incluye tanto a "Mujeres" como otros no binarios, reconocidos con la "X".

Fuente: Relevamiento Anual 2022. RedFIE-DIE.

Alumnos. Mujeres

3.2.4.1. Alumnos del sector de gestión estatal por servicio educativo según división político-territorial. Mujeres.

División político-territorial	Servicio Educativo			
	Total	Primario	Secundario	Formación Profesional
Total País	628.937	90.531	254.347	284.059
Ciudad de Buenos Aires	59.868	2.577	15.548	41.743
Buenos Aires	212.384	40.121	81.725	90.538
Conurbano	104.092	23.338	42.864	37.890
Buenos Aires Resto	108.292	16.783	38.861	52.648
Catamarca	8.961	177	1.523	7.261
Córdoba	33.034	2.853	20.085	10.096
Corrientes	23.641	2.012	13.093	8.536
Chaco	22.499	6.114	9.545	6.840
Chubut	7.841	1.180	4.261	2.400
Entre Ríos	24.140	2.346	10.702	11.092
Formosa	15.106	2.977	4.033	8.096
Jujuy	11.650	1.620	5.140	4.890
La Pampa	6.435	306	3.909	2.220
La Rioja	2.925	469	1.410	1.046
Mendoza	26.254	3.185	14.693	8.376
Misiones	27.414	4.953	8.604	13.857
Neuquén	17.678	1.316	6.630	9.732
Río Negro	10.671	1.655	5.485	3.531
Salta	24.971	3.878	10.259	10.834
San Juan	14.238	1.385	4.470	8.383
San Luis	4.286	37	2.928	1.321
Santa Cruz	5.943	782	3.486	1.675
Santa Fe	33.435	7.289	13.643	12.503
Santiago del Estero	10.363	1.279	3.133	5.951
Tucumán	22.647	1.855	8.250	12.542
Tierra del Fuego	2.553	165	1.792	596

Notas:

Se incluyen 708 alumnos de alfabetización en nivel primario.

No se incluyen en el cuadro los 114 alumnos que asisten a programas de Alfabetización de la modalidad.

En el marco de la Ley de Identidad de Género N° 26.743/2012 y el Decreto Nacional 476/2021 y debido a la forma de relevamiento del tema en el RA 2022, la diferencia entre las categorías "Total" y "Varones", incluye tanto a "Mujeres" como otros no binarios, reconocidos con la "X".

Fuente: Relevamiento Anual 2022. RedFIE-DIE.

Alumnos. Mujeres

3.2.4.2. Alumnos del sector de gestión privado por servicio educativo según división político-territorial. Mujeres.

División político-territorial	Servicio Educativo			
	Total	Primario	Secundario	Formación Profesional
Total País	61.711	928	18.662	42.121
Ciudad de Buenos Aires	2.030	134	1.660	236
Buenos Aires	9.002	76	4.049	4.877
Conurbano	5.494	69	3.156	2.269
Buenos Aires Resto	3.508	7	893	2.608
Catamarca				
Córdoba	2.382	13	2.369	
Corrientes	5.519	33	369	5.117
Chaco	13.597	350	5.105	8.142
Chubut	810		245	565
Entre Ríos	3.783	38	361	3.384
Formosa	616		170	446
Jujuy	1.035		183	852
La Pampa	439		356	83
La Rioja				
Mendoza	2.572	40	181	2.351
Misiones	5.460	54	430	4.976
Neuquén	1.048	65	413	570
Río Negro	2.016	71	582	1.363
Salta	1.456			1.456
San Juan	4.579	8	566	4.005
San Luis	26		26	
Santa Cruz	514	4	77	433
Santa Fe	2.029	16	740	1.273
Santiago del Estero	1.056	9	71	976
Tucumán	1.742	17	709	1.016
Tierra del Fuego				

Notas:

Se incluyen 708 alumnos de alfabetización en nivel primario.

No se incluyen en el cuadro los 114 alumnos que asisten a programas de Alfabetización de la modalidad.

En el marco de la Ley de Identidad de Género N° 26.743/2012 y el Decreto Nacional 476/2021 y debido a la forma de relevamiento del tema en el RA 2022, la diferencia entre las categorías "Total" y "Varones", incluye tanto a "Mujeres" como otros no binarios, reconocidos con la "X".

Fuente: Relevamiento Anual 2022. RedFIE-DIE.

Alumnos. Edad

3.2.5. Alumnos por servicio educativo y grupos de edad según división político-territorial.

División político-territorial	Servicio Educativo														
	Primario					Secundaria					Formación Profesional				
	12-15	16-19	20-29	30-39	40 y más	12-15	16-19	20-29	30-39	40 y más	12-15	16-19	20-29	30-39	40 y más
Total País	5.771	17.121	35.265	31.683	66.378	2.284	122.367	244.406	80.379	65.299	17.855	70.231	202.102	115.502	150.042
Ciudad de Buenos Aires	177	416	727	945	1.856	543	6.554	11.651	7.801	9.427	785	3.642	17.711	13.491	31.788
Buenos Aires	1.089	4.942	13.253	14.698	32.773	98	27.308	76.736	27.450	22.756	1.087	19.134	62.551	39.124	50.498
Conurbano	750	3.325	6.774	7.327	18.099	4	13.344	41.247	13.932	12.366	21	8.684	27.478	16.142	22.851
Buenos Aires Resto	339	1.617	6.479	7.371	14.674	94	13.964	35.489	13.518	10.390	1.066	10.450	35.073	22.982	27.647
Catamarca	1	31	152	118	129		1.320	1.569	202	165	4	1.143	5.159	2.901	2.462
Córdoba	104	221	812	1.094	2.731	23	10.886	18.324	6.472	4.825	14	2.736	5.553	4.105	4.557
Corrientes	231	668	1.205	754	1.098	545	6.994	12.566	2.984	1.929	4.990	4.185	8.136	3.564	2.838
Chaco	848	1.994	3.050	2.003	3.334		4.920	13.592	4.610	3.405	65	2.714	11.887	5.871	4.064
Chubut	12	67	273	374	1.104	42	1.839	4.586	1.478	881	360	549	2.383	1.190	1.365
Entre Ríos	240	773	1.220	807	1.436	3	7.461	10.381	2.145	1.390	141	2.215	8.156	4.900	6.391
Formosa	116	518	1.340	1.077	1.388	177	2.941	3.920	813	379	293	2.063	6.405	2.868	2.223
Jujuy	25	116	434	428	1.455	19	3.410	5.192	1.209	1.244	16	1.602	5.075	1.870	1.667
La Pampa	6	7	80	104	372	1	1.008	3.514	1.616	1.296	15	372	1.193	1.161	1.487
La Rioja	21	125	317	221	264	13	756	1.482	338	254	307	129	485	337	370
Mendoza	470	772	1.094	1.155	2.648	400	10.760	11.369	3.853	3.025	224	2.843	8.322	3.693	5.113
Misiones	789	1.573	2.178	1.736	2.426	5	6.259	7.979	1.531	990	1.852	6.461	11.040	5.364	4.961
Neuquén	131	320	434	416	1.353	6	4.513	6.501	1.847	1.222	211	2.871	4.683	3.868	5.616
Río Negro	2	39	236	441	2.057	1	1.436	5.931	2.493	1.803	329	664	2.775	2.237	2.380
Salta	375	772	1.821	1.167	2.316		4.570	11.936	2.379	1.558	554	2.398	8.054	3.528	4.800
San Juan	368	605	796	351	586	36	2.828	4.732	1.235	828	4.738	4.016	6.029	2.620	2.269
San Luis	29	31	51	54	20	227	2.563	2.449	556	300		178	1.409	878	899
Santa Cruz	6	138	433	419	503	27	1.040	4.427	1.629	1.638	285	483	1.411	1.151	1.031
Santa Fe	507	1.857	3.447	2.254	4.959		4.834	12.898	4.633	3.456	1.485	3.140	6.233	4.907	7.207
Santiago del Estero	210	727	1.033	352	294	15	2.603	3.000	280	120	6	3.122	7.329	2.021	1.817
Tucumán	13	393	825	659	1.116	103	5.044	8.253	1.969	1.594	94	3.437	9.617	3.438	3.799
Tierra del Fuego	1	16	54	56	160		520	1.418	856	814		134	506	415	440

Notas:

Se incluyen 1.241 alumnos de alfabetización en nivel primario.

No se incluyen en el cuadro los 375 alumnos que asisten a programas de Alfabetización de la modalidad.

Fuente: Relevamiento Anual 2022. RedFIE-DIE.

Alumnos. Edad

3.2.5.1. Alumnos del sector de gestión estatal por servicio educativo y grupos de edad según división político territorial.

División político-territorial	Servicio Educativo														
	Primario					Secundaria					Formación Profesional				
	12-15	16-19	20-29	30-39	40 y más	12-15	16-19	20-29	30-39	40 y más	12-15	16-19	20-29	30-39	40 y más
Total País	5.630	16.893	34.966	31.410	65.781	1.951	112.634	228.618	74.125	60.290	5.926	56.870	175.629	103.628	140.624
Ciudad de Buenos Aires	174	412	691	917	1.748	486	5.310	10.357	7.332	8.909	785	3.584	17.337	13.411	31.751
Buenos Aires	1.079	4.928	13.238	14.681	32.709		25.643	72.852	25.761	21.415	286	17.502	58.672	37.300	48.800
Conurbano	740	3.311	6.760	7.311	18.044		11.860	38.205	12.847	11.364	17	7.863	25.739	15.384	21.986
Buenos Aires Resto	339	1.617	6.478	7.370	14.665		13.783	34.647	12.914	10.051	269	9.639	32.933	21.916	26.814
Catamarca	1	31	152	118	129		1.320	1.569	202	165	4	1.143	5.159	2.901	2.462
Córdoba	104	221	811	1.089	2.716	5	9.620	16.246	5.531	4.172	14	2.736	5.553	4.105	4.557
Corrientes	230	663	1.197	743	1.078	476	6.565	12.390	2.964	1.927	1.622	2.686	6.237	2.728	2.269
Chaco	781	1.873	2.915	1.875	3.155		3.318	9.301	2.949	2.002	12	1.536	5.664	2.719	2.319
Chubut	12	67	273	374	1.104	42	1.724	4.332	1.401	835	12	413	1.905	1.005	1.203
Entre Ríos	239	764	1.205	798	1.406	3	7.135	10.098	2.089	1.357	134	1.612	6.386	3.926	5.106
Formosa	116	518	1.340	1.077	1.388	170	2.802	3.733	790	369	96	1.881	6.125	2.819	2.180
Jujuy	25	116	434	428	1.455	19	3.302	5.025	1.158	1.221	15	1.439	4.354	1.623	1.530
La Pampa	6	7	80	104	372	1	935	3.170	1.467	1.211	15	342	1.138	1.102	1.440
La Rioja	21	125	317	221	264	13	756	1.482	338	254	307	129	485	337	370
Mendoza	460	767	1.087	1.146	2.621	380	10.578	11.268	3.796	2.981	56	1.915	4.999	2.571	4.455
Misiones	756	1.534	2.157	1.721	2.423		5.817	7.752	1.430	931	349	3.553	8.759	4.468	4.235
Neuquén	121	313	420	400	1.276	6	4.356	6.118	1.636	1.056	71	2.538	4.369	3.634	5.278
Río Negro	2	38	219	418	2.015	1	1.398	5.634	2.241	1.496	31	493	1.990	1.441	1.923
Salta	375	772	1.821	1.167	2.316		4.570	11.936	2.379	1.558	344	1.802	6.915	3.257	4.635
San Juan	366	597	789	350	585	5	1.903	4.517	1.225	824	730	2.610	4.722	2.238	2.009
San Luis	29	31	51	54	20	226	2.511	2.414	556	300		178	1.409	878	899
Santa Cruz	6	135	430	417	500		892	4.382	1.629	1.638	4	251	1.292	1.089	884
Santa Fe	506	1.854	3.440	2.250	4.947		4.427	12.253	4.413	3.284	983	2.481	5.710	4.580	6.828
Santiago del Estero	207	719	1.029	352	293	15	2.597	2.899	265	112		2.765	6.748	1.836	1.646
Tucumán	13	392	816	654	1.101	103	4.635	7.472	1.717	1.459	56	3.147	9.195	3.245	3.405
Tierra del Fuego	1	16	54	56	160		520	1.418	856	814		134	506	415	440

Notas:

Se incluyen 1.241 alumnos de alfabetización en nivel primario.

No se incluyen en el cuadro los 375 alumnos que asisten a programas de Alfabetización de la modalidad.

Fuente: Relevamiento Anual 2022. RedFIE-DIE.

Alumnos. Edad

3.2.5.2. Alumnos del sector de gestión privado por servicio educativo y grupos de edad según división político territorial.

División político-territorial	Servicio Educativo														
	Primario					Secundaria					Formación Profesional				
	12-15	16-19	20-29	30-39	40 y más	12-15	16-19	20-29	30-39	40 y más	12-15	16-19	20-29	30-39	40 y más
Total País	141	228	299	273	597	333	9.733	15.788	6.254	5.009	11.929	13.361	26.473	11.874	9.418
Ciudad de Buenos Aires	3	4	36	28	108	57	1.244	1.294	469	518		58	374	80	37
Buenos Aires	10	14	15	17	64	98	1.665	3.884	1.689	1.341	801	1.632	3.879	1.824	1.698
Conurbano	10	14	14	16	55	4	1.484	3.042	1.085	1.002	4	821	1.739	758	865
Buenos Aires Resto			1	1	9	94	181	842	604	339	797	811	2.140	1.066	833
Catamarca															
Córdoba			1	5	15	18	1.266	2.078	941	653					
Corrientes	1	5	8	11	20	69	429	176	20	2	3.368	1.499	1.899	836	569
Chaco	67	121	135	128	179		1.602	4.291	1.661	1.403	53	1.178	6.223	3.152	1.745
Chubut							115	254	77	46	348	136	478	185	162
Entre Ríos	1	9	15	9	30		326	283	56	33	7	603	1.770	974	1.285
Formosa						7	139	187	23	10	197	182	280	49	43
Jujuy							108	167	51	23	1	163	721	247	137
La Pampa							73	344	149	85		30	55	59	47
La Rioja															
Mendoza	10	5	7	9	27	20	182	101	57	44	168	928	3.323	1.122	658
Misiones	33	39	21	15	3	5	442	227	101	59	1.503	2.908	2.281	896	726
Neuquén	10	7	14	16	77		157	383	211	166	140	333	314	234	338
Río Negro		1	17	23	42		38	297	252	307	298	171	785	796	457
Salta											210	596	1.139	271	165
San Juan	2	8	7	1	1	31	925	215	10	4	4.008	1.406	1.307	382	260
San Luis						1	52	35							
Santa Cruz		3	3	2	3	27	148	45			281	232	119	62	147
Santa Fe	1	3	7	4	12		407	645	220	172	502	659	523	327	379
Santiago del Estero	3	8	4		1		6	101	15	8	6	357	581	185	171
Tucumán		1	9	5	15		409	781	252	135	38	290	422	193	394
Tierra del Fuego															

Notas:

Se incluyen 1.241 alumnos de alfabetización en nivel primario.

No se incluyen en el cuadro los 375 alumnos que asisten a programas de Alfabetización de la modalidad.

Fuente: Relevamiento Anual 2022. RedFIE-DIE.

Egresados

3.2.6. Egresados del nivel secundario por orientación según división político-territorial.

División político-territorial	Total	Ciencias de la Salud	Ciencias Básicas	Ciencias Aplicadas a Tecnología	Ciencias Sociales	Ciencias Humanas	Otra
Total País	109.225	1.004	7.660	5.281	94.671	577	32
Ciudad de Buenos Aires	6.468	420	13	704	5.306	25	
Buenos Aires	44.919	420	4.152	710	39.533	104	
Conurbano	18.260	285	1.346	205	16.335	89	
Buenos Aires Resto	26.659	135	2.806	505	23.198	15	
Catamarca	666				666		
Córdoba	6.869		174	1.476	5.219		
Corrientes	3.787		131		3.656		
Chaco	7.564				7.564		
Chubut	1.509		167	140	1.197	5	
Entre Ríos	3.824	4	393	11	3.361	55	
Formosa	966		8	247	711		
Jujuy	1.580		58		1.522		
La Pampa	757				757		
La Rioja	630				630		
Mendoza	2.845	2	232	339	2.145	127	
Misiones	3.369		335	186	2.807	9	32
Neuquén	2.288				2.288		
Río Negro	1.137	10	238	55	816	18	
Salta	4.508		170	377	3.954	7	
San Juan	2.461	89	242	930	1.158	42	
San Luis	1.359		35		1.180	144	
Santa Cruz	476		80	12	384		
Santa Fe	6.417		1.195		5.218	4	
Santiago del Estero	1.479		17		1.425	37	
Tucumán	2.647				2.647		
Tierra del Fuego	700	59	20	94	527		

Fuente: Relevamiento Anual 2022. RedFIE-DIE.

Egresados

3.2.6.1. Egresados del nivel secundario del sector de gestión estatal por orientación según división político-territorial.

División político-territorial	Total	Ciencias de la Salud	Ciencias Básicas	Ciencias Aplicadas a Tecnología	Ciencias Sociales	Ciencias Humanas	Otra
Total País	97.506	1.004	7.122	4.716	84.134	498	32
Ciudad de Buenos Aires	5.393	420	13	428	4.507	25	
Buenos Aires	42.327	420	3.630	593	37.580	104	
Conurbano	16.130	285	1.037	180	14.539	89	
Buenos Aires Resto	26.197	135	2.593	413	23.041	15	
Catamarca	666				666		
Córdoba	5.414		174	1.405	3.835		
Corrientes	3.391		115		3.276		
Chaco	3.970				3.970		
Chubut	1.439		167	118	1.149	5	
Entre Ríos	3.694	4	393	11	3.231	55	
Formosa	918		8	247	663		
Jujuy	1.467		58		1.409		
La Pampa	704				704		
La Rioja	630				630		
Mendoza	2.757	2	232	339	2.057	127	
Misiones	3.114		335	179	2.559	9	32
Neuquén	2.074				2.074		
Río Negro	1.051	10	238	55	730	18	
Salta	4.508		170	377	3.954	7	
San Juan	2.129	89	242	858	940		
San Luis	1.312		35		1.133	144	
Santa Cruz	454		80	12	362		
Santa Fe	5.915		1.195		4.716	4	
Santiago del Estero	1.333		17		1.316		
Tucumán	2.146				2.146		
Tierra del Fuego	700	59	20	94	527		

Fuente: Relevamiento Anual 2022. RedFIE-DIE.

Egresados

3.2.6.2. Egresados del nivel secundario del sector de gestión privado por orientación según división político-territorial.

División político-territorial	Total	Ciencias de la Salud	Ciencias Básicas	Ciencias Aplicadas a Tecnología	Ciencias Sociales	Ciencias Humanas	Otra
Total País	11.719		538	565	10.537	79	
Ciudad de Buenos Aires	1.075			276	799		
Buenos Aires	2.592		522	117	1.953		
Conurbano	2.130		309	25	1.796		
Buenos Aires Resto	462		213	92	157		
Catamarca							
Córdoba	1.455			71	1.384		
Corrientes	396		16		380		
Chaco	3.594				3.594		
Chubut	70			22	48		
Entre Ríos	130				130		
Formosa	48				48		
Jujuy	113				113		
La Pampa	53				53		
La Rioja							
Mendoza	88				88		
Misiones	255			7	248		
Neuquén	214				214		
Río Negro	86				86		
Salta							
San Juan	332			72	218	42	
San Luis	47				47		
Santa Cruz	22				22		
Santa Fe	502				502		
Santiago del Estero	146				109	37	
Tucumán	501				501		
Tierra del Fuego							

Fuente: Relevamiento Anual 2022. RedFIE-DIE.

Egresados. Mujeres

3.2.7. Egresados del nivel secundario por orientación según división político-territorial. Mujeres.

División político-territorial	Total	Ciencias de la Salud	Ciencias Básicas	Ciencias Aplicadas a Tecnología	Ciencias Sociales	Ciencias Humanas	Otra
Total País	62.117	682	4.004	2.913	54.194	308	16
Ciudad de Buenos Aires	3.453	244	7	298	2.891	13	
Buenos Aires	25.599	325	2.025	331	22.865	53	
Conurbano	10.483	207	785	137	9.301	53	
Buenos Aires Resto	15.116	118	1.240	194	13.564		
Catamarca	324				324		
Córdoba	4.007		71	907	3.029		
Corrientes	2.091		72		2.019		
Chaco	4.298				4.298		
Chubut	791		78	68	641	4	
Entre Ríos	2.218		244	4	1.945	25	
Formosa	620		3	183	434		
Jujuy	779		26		753		
La Pampa	485				485		
La Rioja	373				373		
Mendoza	1.716	1	127	192	1.319	77	
Misiones	1.871		164	84	1.600	7	16
Neuquén	1.270				1.270		
Río Negro	675	8	63	40	559	5	
Salta	2.380		92	220	2.063	5	
San Juan	1.415	64	141	554	614	42	
San Luis	614		21		541	52	
Santa Cruz	295		53	3	239		
Santa Fe	4.022		795		3.225	2	
Santiago del Estero	872		9		840	23	
Tucumán	1.551				1.551		
Tierra del Fuego	398	40	13	29	316		

Nota:

En el marco de la Ley de Identidad de Género N° 26.743/2012 y el Decreto Nacional 476/2021 y debido a la forma de relevamiento del tema en el RA 2022, la diferencia entre las categorías "Total" y "Varones", incluye tanto a "Mujeres" como otros no binarios, reconocidos con la "X".

Fuente: Relevamiento Anual 2022. RedFIE-DIE.

Egresados. Mujeres

3.2.7.1. Egresados del nivel secundario del sector de gestión estatal por orientación según división político-territorial. Mujeres.

División político-territorial	Total	Ciencias de la Salud	Ciencias Básicas	Ciencias Aplicadas a Tecnología	Ciencias Sociales	Ciencias Humanas	Otra
Total País	56.251	682	3.749	2.719	48.842	243	16
Ciudad de Buenos Aires	2.956	244	7	204	2.488	13	
Buenos Aires	24.426	325	1.776	308	21.964	53	
Conurbano	9.470	207	641	124	8.445	53	
Buenos Aires Resto	14.956	118	1.135	184	13.519		
Catamarca	324				324		
Córdoba	3.392		71	865	2.456		
Corrientes	1.916		66		1.850		
Chaco	2.239				2.239		
Chubut	763		78	65	616	4	
Entre Ríos	2.156		244	4	1.883	25	
Formosa	593		3	183	407		
Jujuy	713		26		687		
La Pampa	453				453		
La Rioja	373				373		
Mendoza	1.667	1	127	192	1.270	77	
Misiones	1.730		164	78	1.465	7	16
Neuquén	1.167				1.167		
Río Negro	613	8	63	40	497	5	
Salta	2.380		92	220	2.063	5	
San Juan	1.229	64	141	528	496		
San Luis	589		21		516	52	
Santa Cruz	285		53	3	229		
Santa Fe	3.763		795		2.966	2	
Santiago del Estero	770		9		761		
Tucumán	1.356				1.356		
Tierra del Fuego	398	40	13	29	316		

Nota:

En el marco de la Ley de Identidad de Género N° 26.743/2012 y el Decreto Nacional 476/2021 y debido a la forma de relevamiento del tema en el RA 2022, la diferencia entre las categorías "Total" y "Varones", incluye tanto a "Mujeres" como otros no binarios, reconocidos con la "X".

Fuente: Relevamiento Anual 2022. RedFIE-DIE.

Egresados. Mujeres

3.2.7.2. Egresados del nivel secundario del sector de gestión privado por orientación según división político-territorial. Mujeres.

División político-territorial	Total	Ciencias de la Salud	Ciencias Básicas	Ciencias Aplicadas a Tecnología	Ciencias Sociales	Ciencias Humanas	Otra
Total País	5.866		255	194	5.352	65	
Ciudad de Buenos Aires	497			94	403		
Buenos Aires	1.173		249	23	901		
Conurbano	1.013		144	13	856		
Buenos Aires Resto	160		105	10	45		
Catamarca							
Córdoba	615			42	573		
Corrientes	175		6		169		
Chaco	2.059				2.059		
Chubut	28			3	25		
Entre Ríos	62				62		
Formosa	27				27		
Jujuy	66				66		
La Pampa	32				32		
La Rioja							
Mendoza	49				49		
Misiones	141			6	135		
Neuquén	103				103		
Río Negro	62				62		
Salta							
San Juan	186			26	118	42	
San Luis	25				25		
Santa Cruz	10				10		
Santa Fe	259				259		
Santiago del Estero	102				79	23	
Tucumán	195				195		
Tierra del Fuego							

Nota:

En el marco de la Ley de Identidad de Género N° 26.743/2012 y el Decreto Nacional 476/2021 y debido a la forma de relevamiento del tema en el RA 2022, la diferencia entre las categorías "Total" y "Varones", incluye tanto a "Mujeres" como otros no binarios, reconocidos con la "X".

Fuente: Relevamiento Anual 2022. RedFIE-DIE.

Cargos

3.2.8. Cargos docentes por pertenencia a la planta orgánica funcional, servicio educativo y función educativa según división político-territorial.

División político-territorial	Total	Dentro de la Planta Funcional										Fuera de la Planta Funcional
		Primario					Secundario				Formación Profesional	
		Total	Dirección	Frente a alumnos	Apoyo	Personal único	Total	Dirección	Frente a alumnos	Apoyo		
Total País	54.396	15.643	2.148	11.871	1.309	315	13.713	3.914	4.114	5.685	23.464	1.576
Ciudad de Buenos Aires	6.630	897	214	577	106		2.925	433	1.684	808	2.486	322
Buenos Aires	11.848	5.383	637	4.298	394	54					6.289	176
Conurbano	5.459	2.867	350	2.311	198	8					2.523	69
Buenos Aires Resto	6.389	2.516	287	1.987	196	46					3.766	107
Catamarca	1.067	119	30	66	20	3	59	23		36	866	23
Córdoba	1.271	490	43	380	44	23	512	274	7	231	265	4
Corrientes	2.254	338	39	249	19	31	722	149	153	420	1.071	123
Chaco	2.544	1.020	91	737	175	17	407	133	4	270	1.044	73
Chubut	1.408	304	50	208	44	2	611	148	250	213	467	26
Entre Ríos	2.022	506	65	388	39	14	698	225	110	363	795	23
Formosa	1.251	296	44	243	5	4	220	79	23	118	708	27
Jujuy	942	297	28	217	33	19	187	63	13	111	447	11
La Pampa	555	108	14	87	7		175	62	59	54	271	1
La Rioja	688	154	24	107	14	9	202	38	76	88	220	112
Mendoza	3.829	789	175	445	98	71	1.874	508	617	749	1.074	92
Misiones	1.735	930	143	742	42	3	407	137	26	244	392	6
Neuquén	2.324	406	80	304	22		778	312	25	441	1.117	23
Río Negro	1.662	407	64	322	21		604	192	33	379	606	45
Salta	1.945	592	79	403	104	6	630	156	324	150	700	23
San Juan	1.649	275	47	210	4	14	278	122	39	117	930	166
San Luis	989	43	12	18	13		640	117	358	165	114	192
Santa Cruz	678	170	44	115	11		231	59		172	273	4
Santa Fe	2.474	1.356	131	1.211	14		459	398	6	55	647	12
Santiago del Estero	1.944	293	69	147	34	43	480	159	146	175	1.131	40
Tucumán	2.292	400	16	347	35	2	397	86	110	201	1.443	52
Tierra del Fuego	395	70	9	50	11		217	41	51	125	108	

Nota:

Se consideran los cargos docentes correspondientes a establecimientos educativos que se encuentran en estado activo e inactivo con docentes al 30 de abril de 2022.

Fuente: Relevamiento Anual 2022. RedFIE-DIE.

Cargos

3.2.8.1. Cargos docentes del sector de gestión estatal por pertenencia a la planta orgánica funcional, servicio educativo y función educativa según división político-territorial.

División político-territorial	Total	Dentro de la Planta Funcional										Fuera de la Planta Funcional
		Primario					Secundario				Formación Profesional	
		Total	Dirección	Frente a alumnos	Apoyo	Personal único	Total	Dirección	Frente a alumnos	Apoyo		
Total País	49.803	15.397	2.086	11.730	1.267	314	12.671	3.581	3.845	5.245	20.617	1.118
Ciudad de Buenos Aires	6.208	869	202	561	106		2.658	382	1.556	720	2.430	251
Buenos Aires	11.387	5.365	634	4.289	388	54					5.854	168
Conurbano	5.255	2.853	348	2.305	192	8					2.341	61
Buenos Aires Resto	6.132	2.512	286	1.984	196	46					3.513	107
Catamarca	1.067	119	30	66	20	3	59	23		36	866	23
Córdoba	1.187	488	43	378	44	23	430	238	4	188	265	4
Corrientes	1.692	326	37	243	15	31	634	127	109	398	673	59
Chaco	1.980	952	79	697	159	17	297	97	4	196	703	28
Chubut	1.299	304	50	208	44	2	570	137	228	205	419	6
Entre Ríos	1.800	495	60	382	39	14	655	203	108	344	627	23
Formosa	1.204	296	44	243	5	4	206	76	23	107	675	27
Jujuy	870	297	28	217	33	19	173	57	13	103	393	7
La Pampa	540	108	14	87	7		166	59	59	48	265	1
La Rioja	688	154	24	107	14	9	202	38	76	88	220	112
Mendoza	3.433	780	174	441	95	70	1.846	495	617	734	794	13
Misiones	1.680	912	137	731	41	3	383	128	26	229	381	4
Neuquén	2.107	370	69	283	18		743	297	15	431	972	22
Río Negro	1.385	382	58	309	15		536	177		359	457	10
Salta	1.851	592	79	403	104	6	630	156	324	150	606	23
San Juan	1.280	271	46	208	3	14	215	101	39	75	750	44
San Luis	972	43	12	18	13		623	114	346	163	114	192
Santa Cruz	565	165	42	112	11		212	56		156	184	4
Santa Fe	2.336	1.349	130	1.206	13		418	379	1	38	564	5
Santiago del Estero	1.802	292	69	146	34	43	451	135	146	170	1.019	40
Tucumán	2.075	398	16	345	35	2	347	65	100	182	1.278	52
Tierra del Fuego	395	70	9	50	11		217	41	51	125	108	

Nota:

Se consideran los cargos docentes correspondientes a establecimientos educativos que se encuentran en estado activo e inactivo con docentes al 30 de abril de 2022.

Fuente: Relevamiento Anual 2022. RedFIE-DIE.

Cargos

3.2.8.2. Cargos docentes del sector de gestión privado por pertenencia a la planta orgánica funcional, servicio educativo y función educativa según división político-territorial.

División político-territorial	Total	Dentro de la Planta Funcional										Fuera de la Planta Funcional
		Primario					Secundario				Formación Profesional	
		Total	Dirección	Frente a alumnos	Apoyo	Personal único	Total	Dirección	Frente a alumnos	Apoyo		
Total País	4.593	246	62	141	42	1	1.042	333	269	440	2.847	458
Ciudad de Buenos Aires	422	28	12	16			267	51	128	88	56	71
Buenos Aires	461	18	3	9	6						435	8
Conurbano	204	14	2	6	6						182	8
Buenos Aires Resto	257	4	1	3							253	
Catamarca												
Córdoba	84	2		2			82	36	3	43		
Corrientes	562	12	2	6	4		88	22	44	22	398	64
Chaco	564	68	12	40	16		110	36		74	341	45
Chubut	109						41	11	22	8	48	20
Entre Ríos	222	11	5	6			43	22	2	19	168	
Formosa	47						14	3		11	33	
Jujuy	72						14	6		8	54	4
La Pampa	15						9	3		6	6	
La Rioja												
Mendoza	396	9	1	4	3	1	28	13		15	280	79
Misiones	55	18	6	11	1		24	9		15	11	2
Neuquén	217	36	11	21	4		35	15	10	10	145	1
Río Negro	277	25	6	13	6		68	15	33	20	149	35
Salta	94										94	
San Juan	369	4	1	2	1		63	21		42	180	122
San Luis	17						17	3	12	2		
Santa Cruz	113	5	2	3			19	3		16	89	
Santa Fe	138	7	1	5	1		41	19	5	17	83	7
Santiago del Estero	142	1		1			29	24		5	112	
Tucumán	217	2		2			50	21	10	19	165	
Tierra del Fuego												

Nota:

Se consideran los cargos docentes correspondientes a establecimientos educativos que se encuentran en estado activo e inactivo con docentes al 30 de abril de 2022.

Fuente: Relevamiento Anual 2022. RedFIE-DIE.

Horas cátedra

3.2.9. Horas cátedra por pertenencia a la planta orgánica funcional, servicio educativa y sector de gestión según división político-territorial.

División político-territorial	Total	Dentro de la Planta Funcional									Fuera de la Planta Funcional		
		Primario			Secundario			Formación Profesional			Total	Estatal	Privado
		Total	Estatal	Privado	Total	Estatal	Privado	Total	Estatal	Privado			
Total País	744.025	12.553	12.422	131	492.010	459.679	32.331	229.416	196.052	33.364	10.046	7.235	2.811
Ciudad de Buenos Aires	71.214	259	259		41.757	35.782	5.975	26.125	21.921	4.204	3.073	3.037	36
Buenos Aires	208.482	2.171	2.133	38	103.737	100.419	3.318	100.691	90.239	10.452	1.883	1.854	29
Conurbano	102.987	1.013	977	36	56.122	53.592	2.530	45.652	38.826	6.826	200	171	29
Buenos Aires Resto	105.495	1.158	1.156	2	47.615	46.827	788	55.039	51.413	3.626	1.683	1.683	
Catamarca	7.139	31	31		6.537	6.537		571	571				
Córdoba	45.911	28	28		45.132	42.200	2.932	561	561		190	186	4
Corrientes	37.941	1.313	1.313		24.276	23.358	918	10.998	8.678	2.320	1.354		1.354
Chaco	23.785				17.111	11.299	5.812	6.655	2.495	4.160	19	3	16
Chubut	17.025	121	121		14.134	13.538	596	2.767	2.246	521	3	3	
Entre Ríos	48.878	1.246	1.226	20	31.129	30.088	1.041	16.413	14.318	2.095	90	83	7
Formosa	11.290				10.156	9.531	625	1.134	1.134				
Jujuy	12.794	1	1		11.901	11.379	522	774	704	70	118	118	
La Pampa	3.957				3.637	3.245	392	320	244	76			
La Rioja	5.970	130	130		3.443	3.443		1.396	1.396		1.001	1.001	
Mendoza	53.433	3.765	3.757	8	39.528	39.105	423	9.694	7.826	1.868	446	228	218
Misiones	31.717	1.419	1.391	28	14.971	13.281	1.690	15.261	11.521	3.740	66	40	26
Neuquén	25.068	31		31	19.657	19.067	590	5.231	4.900	331	149	149	
Río Negro	21.054	15	15		17.672	16.294	1.378	2.927	2.555	372	440	26	414
Salta	25.091	35	35		17.005	17.005		7.895	7.395	500	156	156	
San Juan	9.866				7.823	6.110	1.713	1.373	605	768	670	61	609
San Luis	5.779	287	287		4.477	4.397	80	843	843		172	172	
Santa Cruz	10.030	767	765	2	7.997	7.204	793	1.266	1.002	264			
Santa Fe	36.927	757	753	4	25.829	24.201	1.628	10.336	8.893	1.443	5	5	
Santiago del Estero	12.687				7.590	6.870	720	5.016	4.856	160	81	61	20
Tucumán	11.614				11.060	9.875	1.185	424	404	20	130	52	78
Tierra del Fuego	6.373	177	177		5.451	5.451		745	745				

Nota:

Se consideran las horas cátedra correspondientes a establecimientos educativos que se encuentran en estado activo e inactivo con docentes al 30 de abril de 2022.

Fuente: Relevamiento Anual 2022. RedFIE-DIE.

3.3 Educación Rural

Unidades Educativas Educación Común

3.3.1. Establecimientos y unidades educativas por nivel y ciclo de enseñanza según división político-territorial.

División político-territorial	Establecimientos	Unidades Educativas					
		Total	Inicial	Primario	Secundario		
					Sólo Ciclo básico	Sólo Ciclo orientado	C. básico y C. orientado
Total País	13.569	18.818	6.511	9.739	381	38	2.149
Ciudad de Buenos Aires							
Buenos Aires	2.649	2.662	807	1.476	11	2	366
Conurbano	52	54	17	22			15
Buenos Aires Resto	2.597	2.608	790	1.454	11	2	351
Catamarca	444	444	32	330	7		75
Córdoba	1.462	1.949	785	996	3		165
Corrientes	779	1.108	375	630	1		102
Chaco	729	1.026	351	615			60
Chubut	130	184	73	81			30
Entre Ríos	925	1.469	559	739	2		169
Formosa	485	489	46	329	11		103
Jujuy	299	504	212	230			62
La Pampa	148	169	40	83	12		34
La Rioja	306	465	121	246	63		35
Mendoza	514	815	394	338	2		81
Misiones	626	807	241	444	6	3	113
Neuquén	173	280	112	144	2		22
Río Negro	151	230	92	113	2		23
Salta	554	977	426	459			92
San Juan	324	398	59	203	72		64
San Luis	233	466	74	193	44	30	125
Santa Cruz	35	42	16	18			8
Santa Fe	808	1.248	501	586	1		160
Santiago del Estero	1.197	1.950	761	1.047	33	3	106
Tucumán	593	1.124	430	434	109		151
Tierra del Fuego	5	12	4	5			3

Fuente: Relevamiento Anual 2022. RedFIE-DIE.

Unidades Educativas Educación Común

3.3.1.1. Establecimientos y unidades educativas del sector de gestión estatal por nivel y ciclo de enseñanza según división político-territorial.

División político-territorial	Establecimientos	Unidades Educativas					
		Total	Inicial	Primario	Secundario		
					Sólo Ciclo básico	Sólo Ciclo orientado	C. básico y C. orientado
Total País	13.201	18.367	6.342	9.650	374	37	1.964
Ciudad de Buenos Aires							
Buenos Aires	2.584	2.586	784	1.458	11	1	332
Conurbano	49	49	15	20			14
Buenos Aires Resto	2.535	2.537	769	1.438	11	1	318
Catamarca	444	444	32	330	7		75
Córdoba	1.422	1.904	780	991	3		130
Corrientes	762	1.091	374	630	1		86
Chaco	714	1.009	348	610			51
Chubut	127	180	71	80			29
Entre Ríos	904	1.436	546	725	1		164
Formosa	481	481	43	327	11		100
Jujuy	297	502	210	230			62
La Pampa	144	165	40	83	12		30
La Rioja	304	463	121	246	63		33
Mendoza	427	721	314	331	2		74
Misiones	592	756	228	431	1	3	93
Neuquén	169	275	111	142	2		20
Río Negro	150	229	92	113	1		23
Salta	552	971	424	457			90
San Juan	321	393	57	201	72		63
San Luis	233	466	74	193	44	30	125
Santa Cruz	34	40	15	17			8
Santa Fe	769	1.202	492	578	1		131
Santiago del Estero	1.186	1.937	760	1.045	33	3	96
Tucumán	580	1.104	422	427	109		146
Tierra del Fuego	5	12	4	5			3

Fuente: Relevamiento Anual 2022. RedFIE-DIE.

Unidades Educativas Educación Común

3.3.1.2. Establecimientos y unidades educativas del sector de gestión privado por nivel y ciclo de enseñanza según división político-territorial.

División político-territorial	Establecimientos	Unidades Educativas					
		Total	Inicial	Primario	Secundario		
					Sólo Ciclo básico	Sólo Ciclo orientado	C. básico y C. orientado
Total País	368	451	169	89	7	1	185
Ciudad de Buenos Aires							
Buenos Aires	65	76	23	18		1	34
Conurbano	3	5	2	2			1
Buenos Aires Resto	62	71	21	16		1	33
Catamarca							
Córdoba	40	45	5	5			35
Corrientes	17	17	1				16
Chaco	15	17	3	5			9
Chubut	3	4	2	1			1
Entre Ríos	21	33	13	14	1		5
Formosa	4	8	3	2			3
Jujuy	2	2	2				
La Pampa	4	4					4
La Rioja	2	2					2
Mendoza	87	94	80	7			7
Misiones	34	51	13	13	5		20
Neuquén	4	5	1	2			2
Río Negro	1	1			1		
Salta	2	6	2	2			2
San Juan	3	5	2	2			1
San Luis							
Santa Cruz	1	2	1	1			
Santa Fe	39	46	9	8			29
Santiago del Estero	11	13	1	2			10
Tucumán	13	20	8	7			5
Tierra del Fuego							

Fuente: Relevamiento Anual 2022. RedFIE-DIE.

Unidades Educativas Otras Modalidades

3.3.2. Establecimientos y unidades educativas por modalidad y servicio educativo según división político-territorial.

División político-territorial	Establecimientos	Unidades Educativas							
		Total	Educación Especial			Educación de Adultos			Ed. Técnico-Profesional
			Inicial	Primario	Secundario	Primario	Secundario	Formación Profesional	Secundario
Total País	1.403	1.582	23	77	36	468	402	248	328
Ciudad de Buenos Aires									
Buenos Aires	197	211	8	9	13	59	22	19	81
Conurbano	8	9	1		1	2	2	1	2
Buenos Aires Resto	189	202	7	9	12	57	20	18	79
Catamarca	21	24		1			12	8	3
Córdoba	134	137		3	3	30	50	2	49
Corrientes	70	72		14		12	21	4	21
Chaco	121	123		6		80	26	9	2
Chubut	35	40	1	1	1	12	14	3	8
Entre Ríos	90	101		5	1	17	39	16	23
Formosa	54	70	3	3	2	23	10	20	9
Jujuy	17	18		1	2			5	10
La Pampa	17	25				8	11	5	1
La Rioja	37	38				16	4	10	8
Mendoza	132	172	1	2	1	48	77	15	28
Misiones	75	96	2	11	1	20	11	36	15
Neuquén	41	45		5		14	14	10	2
Río Negro	39	48			1	24	11	9	3
Salta	27	30	1	1	1	5	8	3	11
San Juan	88	96	5	7	3	27	15	30	9
San Luis	10	12				2	3		7
Santa Cruz	3	3				1	2		
Santa Fe	91	94		1	1	33	31	13	15
Santiago del Estero	53	56		2	1	28	3	13	9
Tucumán	50	70	2	5	5	8	18	18	14
Tierra del Fuego	1	1				1			

Nota:

Las Unidades Educativas de la Modalidad de Educación Técnico Profesional se encuentran contabilizadas en la Educación Común, reflejadas en el apartado anterior. Corresponden a las instituciones de nivel secundario ingresadas al RFIETP al 27/10/2022.

Fuente: Relevamiento Anual 2022. RedFIE-DIE.

Unidades Educativas Otras Modalidades

3.3.2.1. Establecimientos y unidades educativas del sector de gestión estatal por modalidad y servicio educativo según división político-territorial.

División político-territorial	Establecimientos	Unidades Educativas							
		Total	Educación Especial			Educación de Adultos			Ed. Técnico-Profesional
			Inicial	Primario	Secundario	Primario	Secundario	Formación Profesional	Secundario
Total País	1.308	1.478	23	72	31	460	393	220	279
Ciudad de Buenos Aires									
Buenos Aires	186	200	8	9	12	59	22	19	71
Conurbano	8	9	1		1	2	2	1	2
Buenos Aires Resto	178	191	7	9	11	57	20	18	69
Catamarca	21	24		1			12	8	3
Córdoba	124	126		2	2	30	50	2	40
Corrientes	53	55		13		12	21	3	6
Chaco	114	116		6		79	23	6	2
Chubut	34	39	1	1	1	12	14	3	7
Entre Ríos	87	97		4		17	39	16	21
Formosa	53	69	3	3	2	23	10	20	8
Jujuy	15	15			1			4	10
La Pampa	17	25				8	11	5	1
La Rioja	36	37				16	4	10	7
Mendoza	127	165	1	1		47	73	15	28
Misiones	58	76	2	11	1	18	11	19	14
Neuquén	37	40		5		12	13	9	1
Río Negro	39	48			1	24	11	9	3
Salta	27	30	1	1	1	5	8	3	11
San Juan	85	93	5	7	3	26	15	29	8
San Luis	10	12				2	3		7
Santa Cruz	3	3				1	2		
Santa Fe	83	86		1	1	33	30	10	11
Santiago del Estero	50	53		2	1	27	3	13	7
Tucumán	48	68	2	5	5	8	18	17	13
Tierra del Fuego	1	1				1			

Nota:

Las Unidades Educativas de la Modalidad de Educación Técnico Profesional se encuentran contabilizadas en la Educación Común, reflejadas en el apartado anterior. Corresponden a las instituciones de nivel secundario ingresadas al RFIETP al 27/10/2022.

Fuente: Relevamiento Anual 2022. RedFIE-DIE.

Unidades Educativas Otras Modalidades

3.3.2.2. Establecimientos y unidades educativas del sector de gestión privado por modalidad y servicio educativo según división político-territorial.

División político-territorial	Establecimientos	Unidades Educativas							
		Total	Educación Especial			Educación de Adultos			Ed. Técnico-Profesional
			Inicial	Primario	Secundario	Primario	Secundario	Formación Profesional	Secundario
Total País	95	104		5	5	8	9	28	49
Ciudad de Buenos Aires									
Buenos Aires	11	11			1				10
Conurbano									
Buenos Aires Resto	11	11			1				10
Catamarca									
Córdoba	10	11		1	1				9
Corrientes	17	17		1				1	15
Chaco	7	7				1	3	3	
Chubut	1	1							1
Entre Ríos	3	4		1	1				2
Formosa	1	1							1
Jujuy	2	3		1	1			1	
La Pampa									
La Rioja	1	1							1
Mendoza	5	7		1	1	1	4		
Misiones	17	20				2		17	1
Neuquén	4	5				2	1	1	1
Río Negro									
Salta									
San Juan	3	3				1		1	1
San Luis									
Santa Cruz									
Santa Fe	8	8					1	3	4
Santiago del Estero	3	3				1			2
Tucumán	2	2						1	1
Tierra del Fuego									

Nota:

Las Unidades Educativas de la Modalidad de Educación Técnico Profesional se encuentran contabilizadas en la Educación Común, reflejadas en el apartado anterior. Corresponden a las instituciones de nivel secundario ingresadas al RFIETP al 27/10/2022.

Fuente: Relevamiento Anual 2022. RedFIE-DIE.

Unidades de Servicio

3.3.3. Localizaciones y unidades de servicio por nivel / ciclo de enseñanza según división político-territorial.

División político-territorial	Localizaciones	Unidades de Servicio					
		Total	Inicial	Primario	Secundario		
					Sólo Ciclo básico	Sólo Ciclo orientado	C. básico y C. orientado
Total País	16.214	21.478	7.665	10.259	861	78	2.615
Ciudad de Buenos Aires							
Buenos Aires	2.677	2.690	807	1.476	20	4	383
Conurbano	53	55	17	22	1		15
Buenos Aires Resto	2.624	2.635	790	1.454	19	4	368
Catamarca	675	675	210	333	30	1	101
Córdoba	1.593	2.080	836	997	3	1	243
Corrientes	931	1.260	500	630	3		127
Chaco	942	1.244	378	788			78
Chubut	163	217	75	81	8		53
Entre Ríos	946	1.490	559	739	11	2	179
Formosa	862	866	255	391	62	1	157
Jujuy	345	550	212	230	6		102
La Pampa	188	209	76	83	16		34
La Rioja	378	537	163	246	89		39
Mendoza	524	825	400	338	2		85
Misiones	994	1.204	458	558	12	5	171
Neuquén	178	286	113	145	6		22
Río Negro	179	258	94	113	3	3	45
Salta	559	985	429	464			92
San Juan	457	531	190	205	72		64
San Luis	333	478	74	193	56	41	114
Santa Cruz	35	42	16	18			8
Santa Fe	1.056	1.560	621	731	1		207
Santiago del Estero	1.578	2.332	762	1.060	352	20	138
Tucumán	615	1.146	433	434	109		170
Tierra del Fuego	6	13	4	6			3

Fuente: Relevamiento Anual 2022. RedFIE-DIE.

Unidades de Servicio

3.3.3.1. Localizaciones unidades de servicio del sector de gestión estatal por nivel / ciclo de enseñanza según división político-territorial.

División político-territorial	Localizaciones	Unidades de Servicio					
		Total	Inicial	Primario	Secundario		
					Sólo Ciclo básico	Sólo Ciclo orientado	C. básico y C. orientado
Total País	15.832	21.010	7.493	10.162	850	77	2.428
Ciudad de Buenos Aires							
Buenos Aires	2.612	2.614	784	1.458	20	3	349
Conurbano	50	50	15	20	1		14
Buenos Aires Resto	2.562	2.564	769	1.438	19	3	335
Catamarca	675	675	210	333	30	1	101
Córdoba	1.552	2.034	831	992	3	1	207
Corrientes	914	1.243	499	630	3		111
Chaco	926	1.226	375	783			68
Chubut	160	213	73	80	8		52
Entre Ríos	925	1.457	546	725	10	2	174
Formosa	858	858	252	389	62	1	154
Jujuy	343	548	210	230	6		102
La Pampa	184	205	76	83	16		30
La Rioja	372	531	163	246	85		37
Mendoza	437	731	320	331	2		78
Misiones	957	1.147	442	542	7	5	151
Neuquén	174	281	112	143	6		20
Río Negro	178	257	94	113	2	3	45
Salta	557	979	427	462			90
San Juan	454	526	188	203	72		63
San Luis	333	478	74	193	56	41	114
Santa Cruz	34	40	15	17			8
Santa Fe	1.012	1.509	612	718	1		178
Santiago del Estero	1.567	2.319	761	1.058	352	20	128
Tucumán	602	1.126	425	427	109		165
Tierra del Fuego	6	13	4	6			3

Fuente: Relevamiento Anual 2022. RedFIE-DIE.

Unidades de Servicio

3.3.3.2. Localizaciones y unidades de servicio del sector de gestión privado por nivel / ciclo de enseñanza según división político-territorial.

División político-territorial	Localizaciones	Unidades de Servicio					
		Total	Inicial	Primario	Secundario		
					Sólo Ciclo básico	Sólo Ciclo orientado	C. básico y C. orientado
Total País	382	468	172	97	11	1	187
Ciudad de Buenos Aires							
Buenos Aires	65	76	23	18		1	34
Conurbano	3	5	2	2			1
Buenos Aires Resto	62	71	21	16		1	33
Catamarca							
Córdoba	41	46	5	5			36
Corrientes	17	17	1				16
Chaco	16	18	3	5			10
Chubut	3	4	2	1			1
Entre Ríos	21	33	13	14	1		5
Formosa	4	8	3	2			3
Jujuy	2	2	2				
La Pampa	4	4					4
La Rioja	6	6			4		2
Mendoza	87	94	80	7			7
Misiones	37	57	16	16	5		20
Neuquén	4	5	1	2			2
Río Negro	1	1			1		
Salta	2	6	2	2			2
San Juan	3	5	2	2			1
San Luis							
Santa Cruz	1	2	1	1			
Santa Fe	44	51	9	13			29
Santiago del Estero	11	13	1	2			10
Tucumán	13	20	8	7			5
Tierra del Fuego							

Fuente: Relevamiento Anual 2022. RedFIE-DIE.

Unidades de Servicio Otras Modalidades

3.3.4. Localizaciones y unidades de servicio por modalidad y servicio educativo según división político-territorial.

División político-territorial	Localizaciones	Unidades de Servicio							
		Total	Educación Especial			Educación de Adultos			Ed. Técnico-Profesional
			Inicial	Primario	Secundario	Primario	Secundario	Formación Profesional	Secundario
Total País	1.966	2.156	23	78	36	723	636	321	339
Ciudad de Buenos Aires									
Buenos Aires	202	216	8	9	13	61	22	20	83
Conurbano	8	9	1		1	2	2	1	2
Buenos Aires Resto	194	207	7	9	12	59	20	19	81
Catamarca	22	25		1			13	8	3
Córdoba	197	200		3	3	33	110	2	49
Corrientes	76	78		14		14	25	4	21
Chaco	139	141		6		95	29	9	2
Chubut	39	42	1	1	1	12	14	5	8
Entre Ríos	126	130		5	1	26	41	34	23
Formosa	112	128	3	3	2	62	15	26	17
Jujuy	17	18		1	2			5	10
La Pampa	38	53				16	30	6	1
La Rioja	38	39				16	5	10	8
Mendoza	213	266	1	2	1	86	129	18	29
Misiones	86	107	2	12	1	25	14	38	15
Neuquén	59	63		5		30	14	12	2
Río Negro	92	103			1	52	35	12	3
Salta	30	33	1	1	1	5	11	3	11
San Juan	113	121	5	7	3	46	15	36	9
San Luis	42	51				9	35		7
Santa Cruz	4	4				1	3		
Santa Fe	143	144		1	1	70	43	14	15
Santiago del Estero	54	57		2	1	28	4	13	9
Tucumán	123	136	2	5	5	35	29	46	14
Tierra del Fuego	1	1				1			

Nota:

Las Unidades de Servicio de la Modalidad de Educación Técnico Profesional se encuentran contabilizadas en la Educación Común, reflejadas en el apartado anterior. Corresponden a las instituciones de nivel secundario ingresadas al RFIETP al 27/10/2022.

Fuente: Relevamiento Anual 2022. RedFIE-DIE.

Unidades de Servicio Otras Modalidades

3.3.4.1. Localizaciones y unidades de servicio del sector de gestión estatal por modalidad y servicio educativo según división político-territorial.

División político-territorial	Localizaciones	Unidades de Servicio							
		Total	Educación Especial			Educación de Adultos			Ed. Técnico-Profesional
			Inicial	Primario	Secundario	Primario	Secundario	Formación Profesional	Secundario
Total País	1.870	2.051	23	73	31	715	626	293	290
Ciudad de Buenos Aires									
Buenos Aires	191	205	8	9	12	61	22	20	73
Conurbano	8	9	1		1	2	2	1	2
Buenos Aires Resto	183	196	7	9	11	59	20	19	71
Catamarca	22	25		1			13	8	3
Córdoba	187	189		2	2	33	110	2	40
Corrientes	59	61		13		14	25	3	6
Chaco	131	133		6		94	25	6	2
Chubut	38	41	1	1	1	12	14	5	7
Entre Ríos	123	126		4		26	41	34	21
Formosa	111	127	3	3	2	62	15	26	16
Jujuy	15	15			1			4	10
La Pampa	38	53				16	30	6	1
La Rioja	37	38				16	5	10	7
Mendoza	208	259	1	1		85	125	18	29
Misiones	69	87	2	12	1	23	14	21	14
Neuquén	55	58		5		28	13	11	1
Río Negro	92	103			1	52	35	12	3
Salta	30	33	1	1	1	5	11	3	11
San Juan	110	118	5	7	3	45	15	35	8
San Luis	42	51				9	35		7
Santa Cruz	4	4				1	3		
Santa Fe	135	136		1	1	70	42	11	11
Santiago del Estero	51	54		2	1	27	4	13	7
Tucumán	121	134	2	5	5	35	29	45	13
Tierra del Fuego	1	1				1			

Nota:

Las Unidades de Servicio de la Modalidad de Educación Técnico Profesional se encuentran contabilizadas en la Educación Común, reflejadas en el apartado anterior. Corresponden a las instituciones de nivel secundario ingresadas al RFIETP al 27/10/2022.

Fuente: Relevamiento Anual 2022. RedFIE-DIE.

Unidades de Servicio Otras Modalidades

3.3.4.2. Localizaciones y unidades de servicio del sector de gestión privado por modalidad y servicio educativo según división político-territorial.

División político-territorial	Localizaciones	Unidades de Servicio							
		Total	Educación Especial			Educación de Adultos			Ed. Técnico-Profesional
			Inicial	Primario	Secundario	Primario	Secundario	Formación Profesional	Secundario
Total País	96	105		5	5	8	10	28	49
Ciudad de Buenos Aires									
Buenos Aires	11	11			1				10
Conurbano									
Buenos Aires Resto	11	11			1				10
Catamarca									
Córdoba	10	11		1	1				9
Corrientes	17	17		1				1	15
Chaco	8	8				1	4	3	
Chubut	1	1							1
Entre Ríos	3	4		1	1				2
Formosa	1	1							1
Jujuy	2	3		1	1			1	
La Pampa									
La Rioja	1	1							1
Mendoza	5	7		1	1	1	4		
Misiones	17	20				2		17	1
Neuquén	4	5				2	1	1	1
Río Negro									
Salta									
San Juan	3	3				1		1	1
San Luis									
Santa Cruz									
Santa Fe	8	8					1	3	4
Santiago del Estero	3	3				1			2
Tucumán	2	2						1	1
Tierra del Fuego									

Nota:

Las Unidades de Servicio de la Modalidad de Educación Técnico Profesional se encuentran contabilizadas en la Educación Común, reflejadas en el apartado anterior. Corresponden a las instituciones de nivel secundario ingresadas al RFIETP al 27/10/2022.

Fuente: Relevamiento Anual 2022. RedFIE-DIE.

Alumnos

3.3.5. Alumnos por modalidad y nivel de enseñanza según división político-territorial.

División político-territorial	Modalidad / Nivel de enseñanza											
	Total	Educación Común				Educación Especial				Educación de Jóvenes y Adultos		
		Total	Inicial	Primario	Secundario	Total	Inicial	Primario	Secundario	Total	Primario	Secundario
Total País	951.272	902.027	144.574	468.190	289.263	2.155	286	1.236	633	47.090	15.281	31.809
Ciudad de Buenos Aires												
Buenos Aires	116.301	109.064	19.240	47.226	42.598	338	173	68	97	6.899	3.325	3.574
Conurbano	7.191	5.712	704	2.658	2.350	10	6		4	1.469	775	694
Buenos Aires Resto	109.110	103.352	18.536	44.568	40.248	328	167	68	93	5.430	2.550	2.880
Catamarca	22.209	21.631	3.799	8.696	9.136	3		3		575		575
Córdoba	75.796	71.296	11.850	31.865	27.581	61		25	36	4.439	576	3.863
Corrientes	47.985	45.909	7.179	23.668	15.062	206		206		1.870	304	1.566
Chaco	47.923	44.930	7.592	28.933	8.405	99		99		2.894	1.508	1.386
Chubut	14.609	13.982	2.185	6.255	5.542	42	6	6	30	585	84	501
Entre Ríos	40.409	38.108	5.191	15.943	16.974	92		63	29	2.209	328	1.881
Formosa	33.767	30.407	3.620	14.496	12.291	33	12	15	6	3.327	2.138	1.189
Jujuy	18.910	18.770	3.114	10.522	5.134	140		49	91			
La Pampa	10.142	9.174	1.388	4.177	3.609					968	91	877
La Rioja	12.828	12.479	1.943	6.346	4.190					349	135	214
Mendoza	86.901	79.363	13.126	45.354	20.883	135	6	84	45	7.403	1.993	5.410
Misiones	70.925	68.455	9.780	43.291	15.384	245	4	202	39	2.225	722	1.503
Neuquén	11.995	10.990	1.993	6.345	2.652	64		64		941	373	568
Río Negro	17.638	16.185	2.320	9.838	4.027	84			84	1.369	526	843
Salta	47.603	46.694	7.324	27.552	11.818	33	8	16	9	876	171	705
San Juan	47.695	43.764	7.094	22.121	14.549	351	73	228	50	3.580	966	2.614
San Luis	15.795	15.136	1.579	6.741	6.816					659	41	618
Santa Cruz	2.309	1.750	357	885	508					559	20	539
Santa Fe	56.656	54.411	8.971	28.581	16.859	23		6	17	2.222	1.066	1.156
Santiago del Estero	76.979	76.299	13.270	44.463	18.566	62		56	6	618	400	218
Tucumán	75.828	73.166	11.651	34.859	26.656	144	4	46	94	2.518	509	2.009
Tierra del Fuego	69	64	8	33	23					5	5	

Notas:

En Educación Común, nivel Primario, se incluyen 227 alumnos de Aprestamiento.

En Educación para Jóvenes y Adultos, Nivel Primario, se incluye 146 alumnos de Alfabetización con Terminalidad.

En tanto, no se incluyen los 28 alumnos que asisten a Programas de Alfabetización, de Otros Servicios de la Modalidad.

Fuente: Relevamiento Anual 2022. RedFIE-DIE.

Alumnos

3.3.5.1. Alumnos del sector de gestión estatal por modalidad y nivel de enseñanza según división político-territorial.

División político-territorial	Modalidad / Nivel de enseñanza											
	Total	Educación Común				Educación Especial				Educación de Jóvenes y Adultos		
		Total	Inicial	Primario	Secundario	Total	Inicial	Primario	Secundario	Total	Primario	Secundario
Total País	904.791	856.531	138.233	456.896	261.402	1.841	286	1.064	491	46.419	15.061	31.358
Ciudad de Buenos Aires												
Buenos Aires	107.297	100.072	18.516	45.037	36.519	326	173	68	85	6.899	3.325	3.574
Conurbano	6.211	4.732	549	2.183	2.000	10	6		4	1.469	775	694
Buenos Aires Resto	101.086	95.340	17.967	42.854	34.519	316	167	68	81	5.430	2.550	2.880
Catamarca	22.209	21.631	3.799	8.696	9.136	3		3		575		575
Córdoba	70.110	65.625	11.714	31.250	22.661	46		16	30	4.439	576	3.863
Corrientes	45.799	43.801	7.025	23.668	13.108	128		128		1.870	304	1.566
Chaco	46.042	43.217	7.472	28.463	7.282	99		99		2.726	1.499	1.227
Chubut	14.299	13.672	2.141	6.152	5.379	42	6	6	30	585	84	501
Entre Ríos	38.686	36.437	4.898	15.212	16.327	40		40		2.209	328	1.881
Formosa	33.288	29.928	3.548	14.346	12.034	33	12	15	6	3.327	2.138	1.189
Jujuy	18.646	18.605	2.949	10.522	5.134	41			41			
La Pampa	9.583	8.615	1.388	4.177	3.050					968	91	877
La Rioja	12.565	12.216	1.943	6.346	3.927					349	135	214
Mendoza	80.119	72.872	9.942	43.625	19.305	77	6	71		7.170	1.969	5.201
Misiones	64.434	62.037	9.175	41.008	11.854	245	4	202	39	2.152	649	1.503
Neuquén	11.379	10.510	1.970	6.163	2.377	64		64		805	294	511
Río Negro	17.615	16.162	2.320	9.838	4.004	84			84	1.369	526	843
Salta	47.082	46.173	7.292	27.266	11.615	33	8	16	9	876	171	705
San Juan	46.520	42.608	6.914	21.491	14.203	351	73	228	50	3.561	947	2.614
San Luis	15.795	15.136	1.579	6.741	6.816					659	41	618
Santa Cruz	2.303	1.744	356	880	508					559	20	539
Santa Fe	52.142	49.923	8.698	27.877	13.348	23		6	17	2.196	1.066	1.130
Santiago del Estero	75.364	74.700	13.246	44.228	17.226	62		56	6	602	384	218
Tucumán	73.445	70.783	11.340	33.877	25.566	144	4	46	94	2.518	509	2.009
Tierra del Fuego	69	64	8	33	23					5	5	

Notas:

En Educación Común, nivel Primario, se incluyen 227 alumnos de Aprestamiento.

En Educación para Jóvenes y Adultos, Nivel Primario, se incluye 130 alumnos de Alfabetización con Terminalidad.

En tanto, no se incluyen los 28 alumnos que asisten a Programas de Alfabetización, de Otros Servicios de la Modalidad.

Fuente: Relevamiento Anual 2022. RedFIE-DIE.

Alumnos

3.3.5.2. Alumnos del sector de gestión privado por modalidad y nivel de enseñanza según división político-territorial.

División político-territorial	Modalidad / Nivel de enseñanza											
	Total	Educación Común				Educación Especial				Educación de Jóvenes y Adultos		
		Total	Inicial	Primario	Secundario	Total	Inicial	Primario	Secundario	Total	Primario	Secundario
Total País	46.481	45.496	6.341	11.294	27.861	314		172	142	671	220	451
Ciudad de Buenos Aires												
Buenos Aires	9.004	8.992	724	2.189	6.079	12			12			
Conurbano	980	980	155	475	350							
Buenos Aires Resto	8.024	8.012	569	1.714	5.729	12			12			
Catamarca												
Córdoba	5.686	5.671	136	615	4.920	15		9	6			
Corrientes	2.186	2.108	154		1.954	78		78				
Chaco	1.881	1.713	120	470	1.123					168	9	159
Chubut	310	310	44	103	163							
Entre Ríos	1.723	1.671	293	731	647	52		23	29			
Formosa	479	479	72	150	257							
Jujuy	264	165	165			99		49	50			
La Pampa	559	559			559							
La Rioja	263	263			263							
Mendoza	6.782	6.491	3.184	1.729	1.578	58		13	45	233	24	209
Misiones	6.491	6.418	605	2.283	3.530					73	73	
Neuquén	616	480	23	182	275					136	79	57
Río Negro	23	23			23							
Salta	521	521	32	286	203							
San Juan	1.175	1.156	180	630	346					19	19	
San Luis												
Santa Cruz	6	6	1	5								
Santa Fe	4.514	4.488	273	704	3.511					26		26
Santiago del Estero	1.615	1.599	24	235	1.340					16	16	
Tucumán	2.383	2.383	311	982	1.090							
Tierra del Fuego												

Notas:

En Educación para Jóvenes y Adultos, Nivel Primario, se incluye 16 alumnos de Alfabetización con Terminalidad.

Fuente: Relevamiento Anual 2022. RedFIE-DIE.

Alumnos. Mujeres

3.3.6. Alumnos por modalidad y nivel de enseñanza según división político-territorial. Mujeres.

División político-territorial	Modalidad / Nivel de enseñanza											
	Total	Educación Común				Educación Especial				Educación de Jóvenes y Adultos		
		Total	Inicial	Primario	Secundario	Total	Inicial	Primario	Secundario	Total	Primario	Secundario
Total País	466.754	441.788	71.616	226.563	143.609	798	133	420	245	24.168	7.595	16.573
Ciudad de Buenos Aires												
Buenos Aires	54.451	52.213	9.408	22.476	20.329	146	84	22	40	2.092	766	1.326
Conurbano	2.861	2.801	345	1.266	1.190	7	4		3	53	20	33
Buenos Aires Resto	51.590	49.412	9.063	21.210	19.139	139	80	22	37	2.039	746	1.293
Catamarca	10.812	10.602	1.891	4.215	4.496	1		1		209		209
Córdoba	37.615	35.091	5.878	15.476	13.737	26		11	15	2.498	230	2.268
Corrientes	23.356	22.250	3.572	11.173	7.505	74		74		1.032	99	933
Chaco	23.781	22.109	3.891	14.085	4.133	32		32		1.640	912	728
Chubut	7.254	6.889	1.086	3.057	2.746	17	5	2	10	348	62	286
Entre Ríos	19.887	18.638	2.540	7.607	8.491	34		23	11	1.215	200	1.015
Formosa	16.962	14.749	1.774	7.045	5.930	20	9	7	4	2.193	1.513	680
Jujuy	9.135	9.093	1.566	5.178	2.349	42		13	29			
La Pampa	5.141	4.482	704	1.998	1.780					659	57	602
La Rioja	6.371	6.192	917	3.061	2.214					179	67	112
Mendoza	42.355	38.739	6.479	21.818	10.442	45	3	25	17	3.571	960	2.611
Misiones	34.953	33.707	4.794	21.121	7.792	80	1	66	13	1.166	344	822
Neuquén	5.929	5.391	1.022	3.102	1.267	30		30		508	237	271
Río Negro	8.771	7.869	1.153	4.776	1.940	29			29	873	323	550
Salta	23.751	23.241	3.728	13.515	5.998	14	4	6	4	496	109	387
San Juan	23.813	21.713	3.549	10.838	7.326	121	26	70	25	1.979	536	1.443
San Luis	7.542	7.216	785	3.195	3.236					326	2	324
Santa Cruz	1.006	827	166	429	232					179	9	170
Santa Fe	27.902	26.678	4.323	13.810	8.545	6		1	5	1.218	627	591
Santiago del Estero	38.487	38.182	6.604	21.627	9.951	27		23	4	278	207	71
Tucumán	37.448	35.885	5.786	16.944	13.155	54	1	14	39	1.509	335	1.174
Tierra del Fuego	32	32		17	15							

Notas:

En Educación Común, nivel Primario, se incluyen 99 alumnos de Aprestamiento.

En Educación para Jóvenes y Adultos, Nivel Primario, se incluye 81 alumnos de Alfabetización con Terminalidad.

En tanto, no se incluyen los 3 alumnos que asisten a Programas de Alfabetización, de Otros Servicios de la Modalidad.

En el marco de la Ley de Identidad de Género N° 26.743/2012 y el Decreto Nacional 476/2021 y debido a la forma de relevamiento del tema en el RA 2022, la diferencia entre las categorías "Total" y "Varones", incluye tanto a "Mujeres" como otros no binarios, reconocidos con la "X".

Fuente: Relevamiento Anual 2022. RedFIE-DIE.

Alumnos. Mujeres

3.3.6.1. Alumnos del sector de gestión estatal por modalidad y nivel de enseñanza según división político-territorial. Mujeres.

División político-territorial	Modalidad / Nivel de enseñanza											
	Total	Educación Común				Educación Especial				Educación de Jóvenes y Adultos		
		Total	Inicial	Primario	Secundario	Total	Inicial	Primario	Secundario	Total	Primario	Secundario
Total País	443.891	419.346	68.454	221.120	129.772	683	133	360	190	23.862	7.477	16.385
Ciudad de Buenos Aires												
Buenos Aires	50.134	47.902	9.048	21.414	17.440	140	84	22	34	2.092	766	1.326
Conurbano	2.370	2.310	264	1.038	1.008	7	4		3	53	20	33
Buenos Aires Resto	47.764	45.592	8.784	20.376	16.432	133	80	22	31	2.039	746	1.293
Catamarca	10.812	10.602	1.891	4.215	4.496	1		1		209		209
Córdoba	34.810	32.293	5.813	15.164	11.316	19		6	13	2.498	230	2.268
Corrientes	22.476	21.395	3.491	11.173	6.731	49		49		1.032	99	933
Chaco	23.012	21.390	3.836	13.882	3.672	32		32		1.590	911	679
Chubut	7.101	6.736	1.065	3.015	2.656	17	5	2	10	348	62	286
Entre Ríos	19.029	17.801	2.404	7.268	8.129	13		13		1.215	200	1.015
Formosa	16.746	14.533	1.740	6.983	5.810	20	9	7	4	2.193	1.513	680
Jujuy	9.024	9.014	1.487	5.178	2.349	10			10			
La Pampa	4.824	4.165	704	1.998	1.463					659	57	602
La Rioja	6.223	6.044	917	3.061	2.066					179	67	112
Mendoza	38.913	35.433	4.881	21.014	9.538	21	3	18		3.459	945	2.514
Misiones	31.676	30.468	4.477	19.996	5.995	80	1	66	13	1.128	306	822
Neuquén	5.627	5.161	1.010	3.010	1.141	30		30		436	190	246
Río Negro	8.762	7.860	1.153	4.776	1.931	29			29	873	323	550
Salta	23.475	22.965	3.711	13.383	5.871	14	4	6	4	496	109	387
San Juan	23.202	21.110	3.461	10.502	7.147	121	26	70	25	1.971	528	1.443
San Luis	7.542	7.216	785	3.195	3.236					326	2	324
Santa Cruz	1.005	826	166	428	232					179	9	170
Santa Fe	25.622	24.415	4.173	13.471	6.771	6		1	5	1.201	627	574
Santiago del Estero	37.626	37.330	6.596	21.508	9.226	27		23	4	269	198	71
Tucumán	36.218	34.655	5.645	16.469	12.541	54	1	14	39	1.509	335	1.174
Tierra del Fuego	32	32		17	15							

Notas:

En Educación Común, nivel Primario, se incluyen 99 alumnos de Aprestamiento.

En Educación para Jóvenes y Adultos, Nivel Primario, se incluye 72 alumnos de Alfabetización con Terminalidad.

En el marco de la Ley de Identidad de Género N° 26.743/2012 y el Decreto Nacional 476/2021 y debido a la forma de relevamiento del tema en el RA 2022, la diferencia entre las categorías "Total" y "Varones", incluye tanto a "Mujeres" como otros no binarios, reconocidos con la "X".

Fuente: Relevamiento Anual 2022. RedFIE-DIE.

Alumnos. Mujeres

3.3.6.2. Alumnos del sector de gestión privado por modalidad y nivel de enseñanza según división político-territorial. Mujeres.

División político-territorial	Modalidad / Nivel de enseñanza											
	Total	Educación Común				Educación Especial				Educación de Jóvenes y Adultos		
		Total	Inicial	Primario	Secundario	Total	Inicial	Primario	Secundario	Total	Primario	Secundario
Total País	22.863	22.442	3.162	5.443	13.837	115		60	55	306	118	188
Ciudad de Buenos Aires												
Buenos Aires	4.317	4.311	360	1.062	2.889	6			6			
Conurbano	491	491	81	228	182							
Buenos Aires Resto	3.826	3.820	279	834	2.707	6			6			
Catamarca												
Córdoba	2.805	2.798	65	312	2.421	7		5	2			
Corrientes	880	855	81		774	25		25				
Chaco	769	719	55	203	461					50	1	49
Chubut	153	153	21	42	90							
Entre Ríos	858	837	136	339	362	21		10	11			
Formosa	216	216	34	62	120							
Jujuy	111	79	79			32		13	19			
La Pampa	317	317			317							
La Rioja	148	148			148							
Mendoza	3.442	3.306	1.598	804	904	24		7	17	112	15	97
Misiones	3.277	3.239	317	1.125	1.797					38	38	
Neuquén	302	230	12	92	126					72	47	25
Río Negro	9	9			9							
Salta	276	276	17	132	127							
San Juan	611	603	88	336	179					8	8	
San Luis												
Santa Cruz	1	1		1								
Santa Fe	2.280	2.263	150	339	1.774					17		17
Santiago del Estero	861	852	8	119	725					9	9	
Tucumán	1.230	1.230	141	475	614							
Tierra del Fuego												

Notas:

En Educación para Jóvenes y Adultos, Nivel Primario, se incluye 9 alumnos de Alfabetización con Terminalidad.

En el marco de la Ley de Identidad de Género N° 26.743/2012 y el Decreto Nacional 476/2021 y debido a la forma de relevamiento del tema en el RA 2022, la diferencia entre las categorías "Total" y "Varones", incluye tanto a "Mujeres" como otros no binarios, reconocidos con la "X".

Fuente: Relevamiento Anual 2022. RedFIE-DIE.

Cargos

3.3.7. Cargos docentes por pertenencia a la planta orgánica funcional, modalidad y nivel de enseñanza según división político-territorial.

División político-territorial	Total	Dentro de Planta Funcional						Fuera de la Planta Funcional
		Educación Común			Educación Especial	Educación Jóvenes y Adultos		
		Inicial	Primario	Secundario		Primario	Secundario	
Total País	104.981	15.082	57.891	25.998	1.119	1.244	1.065	2.582
Ciudad de Buenos Aires								
Buenos Aires	11.595	2.551	5.353	3.060	209	229	111	82
Conurbano	472	72	181	131	18	40	16	14
Buenos Aires Resto	11.123	2.479	5.172	2.929	191	189	95	68
Catamarca	3.597	475	2.328	695	17	2	11	69
Córdoba	5.398	693	2.974	1.606	29	56	2	38
Corrientes	4.696	660	2.585	1.210	69	20	36	116
Chaco	4.860	725	3.285	497	50	138	45	120
Chubut	2.549	471	1.149	753	42	34	91	9
Entre Ríos	4.416	457	2.627	1.121	57	32	53	69
Formosa	3.986	476	2.166	943	28	64	27	282
Jujuy	2.903	373	2.020	421	71			18
La Pampa	1.217	21	884	263	12	16	20	1
La Rioja	2.308	320	1.326	383	28	27	32	192
Mendoza	8.154	1.385	4.264	1.997	48	184	204	72
Misiones	4.859	652	3.149	873	44	74	21	46
Neuquén	2.292	288	1.421	414	33	54	60	22
Río Negro	2.780	242	1.431	941	38	78	36	14
Salta	6.779	1.153	3.831	1.032	32	13	59	659
San Juan	4.559	872	2.586	769	170	70	58	34
San Luis	3.518	346	914	1.654		11	58	535
Santa Cruz	328	72	171	59	8	3	15	
Santa Fe	4.927	679	3.476	680	22	30	17	23
Santiago del Estero	11.622	1.457	4.623	5.257	23	50	45	167
Tucumán	7.617	710	5.318	1.363	89	59	64	14
Tierra del Fuego	21	4	10	7				

Nota:

Se consideran los cargos docentes correspondientes a establecimientos educativos que se encuentran en estado activo e inactivo con docentes al 30 de abril de 2022.

Fuente: Relevamiento Anual 2022. RedFIE-DIE.

Cargos

3.3.7.1. Cargos docentes del sector de gestión estatal por pertenencia a la planta orgánica funcional, modalidad y nivel de enseñanza según división político-territorial.

División político-territorial	Total	Dentro de Planta Funcional						Fuera de la Planta Funcional
		Educación Común			Educación Especial	Educación Jóvenes y Adultos		
		Inicial	Primario	Secundario		Primario	Secundario	
Total País	100.878	14.398	56.883	23.854	996	1.202	1.044	2.501
Ciudad de Buenos Aires								
Buenos Aires	10.943	2.453	5.173	2.698	204	229	111	75
Conurbano	422	58	154	122	18	40	16	14
Buenos Aires Resto	10.521	2.395	5.019	2.576	186	189	95	61
Catamarca	3.597	475	2.328	695	17	2	11	69
Córdoba	5.073	685	2.941	1.332	19	56	2	38
Corrientes	4.385	660	2.585	943	37	20	36	104
Chaco	4.661	712	3.201	418	50	127	37	116
Chubut	2.494	459	1.143	716	42	34	91	9
Entre Ríos	4.198	427	2.519	1.073	33	32	53	61
Formosa	3.932	472	2.145	917	28	64	27	279
Jujuy	2.849	356	2.020	421	41			11
La Pampa	1.181	21	884	227	12	16	20	1
La Rioja	2.287	320	1.326	362	28	27	32	192
Mendoza	7.444	983	4.134	1.877	26	179	201	44
Misiones	4.308	619	3.015	499	44	67	21	43
Neuquén	2.209	285	1.391	382	33	40	56	22
Río Negro	2.768	242	1.431	929	38	78	36	14
Salta	6.695	1.151	3.796	987	32	13	59	657
San Juan	4.448	854	2.530	740	170	66	58	30
San Luis	3.518	346	914	1.654		11	58	535
Santa Cruz	327	72	170	59	8	3	15	
Santa Fe	4.613	658	3.408	457	22	30	15	23
Santiago del Estero	11.469	1.455	4.597	5.137	23	49	41	167
Tucumán	7.458	689	5.222	1.324	89	59	64	11
Tierra del Fuego	21	4	10	7				

Nota:

Se consideran los cargos docentes correspondientes a establecimientos educativos que se encuentran en estado activo e inactivo con docentes al 30 de abril de 2022.

Fuente: Relevamiento Anual 2022. RedFIE-DIE.

Cargos

3.3.7.2. Cargos docentes del sector de gestión privado por pertenencia a la planta orgánica funcional, modalidad y nivel de enseñanza según división político-territorial.

División político-territorial	Total	Dentro de Planta Funcional						Fuera de la Planta Funcional
		Educación Común			Educación Especial	Educación Jóvenes y Adultos		
		Inicial	Primario	Secundario		Primario	Secundario	
Total País	4.103	684	1.008	2.144	123	42	21	81
Ciudad de Buenos Aires								
Buenos Aires	652	98	180	362	5			7
Conurbano	50	14	27	9				
Buenos Aires Resto	602	84	153	353	5			7
Catamarca								
Córdoba	325	8	33	274	10			
Corrientes	311			267	32			12
Chaco	199	13	84	79		11	8	4
Chubut	55	12	6	37				
Entre Ríos	218	30	108	48	24			8
Formosa	54	4	21	26				3
Jujuy	54	17			30			7
La Pampa	36			36				
La Rioja	21			21				
Mendoza	710	402	130	120	22	5	3	28
Misiones	551	33	134	374		7		3
Neuquén	83	3	30	32		14	4	
Río Negro	12			12				
Salta	84	2	35	45				2
San Juan	111	18	56	29		4		4
San Luis								
Santa Cruz	1		1					
Santa Fe	314	21	68	223			2	
Santiago del Estero	153	2	26	120		1	4	
Tucumán	159	21	96	39				3
Tierra del Fuego								

Nota

Se consideran los cargos docentes correspondientes a establecimientos educativos que se encuentran en estado activo e inactivo con docentes al 30 de abril de 2022.

Fuente: Relevamiento Anual 2022. RedFIE-DIE.

Horas cátedra

3.3.8. Horas cátedra por pertenencia a la planta orgánica funcional, modalidad y nivel de enseñanza según división político-territorial.

División político-territorial	Total	Dentro de Planta Funcional						Fuera de la Planta Funcional
		Educación Común			Educación Especial	Educación Jóvenes y Adultos		
		Inicial	Primario	Secundario		Primario	Secundario	
	873.125	9.702	86.682	705.268	900	2.021	40.093	28.459
Ciudad de Buenos Aires								
Buenos Aires	144.411	3.504	30.282	106.344	61	236	3.761	223
Conurbano	6.481	98	774	4.577	18	36	962	16
Buenos Aires Resto	137.930	3.406	29.508	101.768	43	200	2.799	207
Catamarca	43.939		40	42.415		6	1.474	4
Córdoba	77.093	105	12.474	58.541	27		5.699	247
Corrientes	36.903			34.925	40	12	1.924	2
Chaco	28.856		1.044	25.476	2		2.287	47
Chubut	17.640	431	1.253	14.339	45	23	1.264	285
Entre Ríos	67.201	167	2.466	60.964	76	91	3.382	55
Formosa	23.295		10	22.165			1.108	12
Jujuy	37.757			16.955				20.802
La Pampa	10.869			8.942			69	1.858
La Rioja	16.803	654	911	13.705	20	21	430	1.062
Mendoza	65.038	939	10.826	43.259	110	1.383	7.519	1.002
Misiones	46.457	490	12.147	31.560	506	82	1.154	518
Neuquén	9.056			7.769		31	1.256	
Río Negro	5.725	239	2.081	1.711		4	1.682	8
Salta	34.141	2.221	4.000	26.246			1.323	351
San Juan	24.774	74	176	21.943			1.668	913
San Luis	14.430	770	1.687	10.755		122	328	768
Santa Cruz	3.949	40	598	2.667		6	453	185
Santa Fe	51.772	62	5.642	45.189	13	4	862	
Santiago del Estero	57.438		833	55.642			862	101
Tucumán	55.261		116	53.541			1.588	16
Tierra del Fuego	317	6	96	215				

Notas:

Los Módulos son convertidos a Horas Cátedra bajo la relación 1 módulo = 1,5 horas cátedra.

Los Módulos sólo se presentan en Educación Común en la provincia de Buenos Aires.

Diferencia entre parciales (Conurbano y Resto) y total (Buenos Aires) por redondeo.

Se consideran las horas cátedra correspondientes a establecimientos educativos que se encuentran en estado activo e inactivo con docentes al 30 de abril de 2022.

Fuente: Relevamiento Anual 2022. RedFIE-DIE.

Horas cátedra

3.3.8.1. Horas cátedra del sector de gestión estatal por pertenencia a la planta orgánica funcional, modalidad y nivel de enseñanza según división político-territorial.

División político-territorial	Total	Dentro de Planta Funcional						Fuera de la Planta Funcional
		Educación Común			Educación Especial	Educación Jóvenes y Adultos		
		Inicial	Primario	Secundario		Primario	Secundario	
Total País	809.897	8.938	83.747	647.134	795	1.975	39.164	28.144
Ciudad de Buenos Aires								
Buenos Aires	130.994	3.316	29.375	94.091	41	236	3.761	174
Conurbano	5.879	72	645	4.130	18	36	962	16
Buenos Aires Resto	125.115	3.244	28.730	89.962	23	200	2.799	158
Catamarca	43.939		40	42.415		6	1.474	4
Córdoba	66.708	85	12.373	48.286	18		5.699	247
Corrientes	32.294			30.356		12	1.924	2
Chaco	24.246		1.044	21.440	2		1.745	15
Chubut	17.265	431	1.253	13.964	45	23	1.264	285
Entre Ríos	65.664	167	2.466	59.435	76	91	3.382	47
Formosa	22.818		10	21.696			1.108	4
Jujuy	37.757			16.955				20.802
La Pampa	9.748			7.821			69	1.858
La Rioja	15.919	654	911	12.821	20	21	430	1.062
Mendoza	61.231	518	10.523	40.517	74	1.376	7.389	834
Misiones	39.458	405	10.995	25.806	506	74	1.154	518
Neuquén	8.067			6.908			1.159	
Río Negro	5.676	239	2.081	1.662		4	1.682	8
Salta	33.879	2.221	3.960	26.024			1.323	351
San Juan	23.522	36		20.954			1.668	864
San Luis	14.430	770	1.687	10.755		122	328	768
Santa Cruz	3.949	40	598	2.667		6	453	185
Santa Fe	43.244	50	5.386	36.999	13	4	792	
Santiago del Estero	55.022		833	53.317			772	100
Tucumán	53.750		116	52.030			1.588	16
Tierra del Fuego	317	6	96	215				

Notas:

Los Módulos son convertidos a Horas Cátedra bajo la relación 1 módulo = 1,5 horas cátedra.

Los Módulos sólo se presentan en Educación Común en la provincia de Buenos Aires.

Diferencia entre parciales (Conurbano y Resto) y total (Buenos Aires) por redondeo.

Se consideran las horas cátedra correspondientes a establecimientos educativos que se encuentran en estado activo e inactivo con docentes al 30 de abril de 2022.

Fuente: Relevamiento Anual 2022. RedFIE-DIE.

Horas cátedra

3.3.8.2. Horas cátedra del sector de gestión privado por pertenencia a la planta orgánica funcional, modalidad y nivel de enseñanza según división político-territorial.

División político-territorial	Total	Dentro de Planta Funcional						Fuera de la Planta Funcional
		Educación Común			Educación Especial	Educación Jóvenes y Adultos		
		Inicial	Primario	Secundario		Primario	Secundario	
Total País	63.228	764	2.936	58.134	105	46	929	315
Ciudad de Buenos Aires								
Buenos Aires	13.417	188	908	12.253	20			49
Conurbano	602	26	129	447				
Buenos Aires Resto	12.815	162	779	11.806	20			49
Catamarca								
Córdoba	10.385	20	101	10.255	9			
Corrientes	4.609			4.569	40			
Chaco	4.610			4.036			542	32
Chubut	375			375				
Entre Ríos	1.537			1.529				8
Formosa	477			469				8
Jujuy								
La Pampa	1.121			1.121				
La Rioja	884			884				
Mendoza	3.807	421	303	2.742	36	7	130	168
Misiones	6.999	85	1.152	5.754		8		
Neuquén	989			861		31	97	
Río Negro	49			49				
Salta	262		40	222				
San Juan	1.252	38	176	989				49
San Luis								
Santa Cruz								
Santa Fe	8.528	12	256	8.190			70	
Santiago del Estero	2.416			2.325			90	1
Tucumán	1.511			1.511				
Tierra del Fuego								

Notas:

Los Módulos son convertidos a Horas Cátedra bajo la relación 1 módulo = 1,5 horas cátedra.

Los Módulos sólo se presentan en Educación Común en la provincia de Buenos Aires.

Diferencia entre parciales (Conurbano y Resto) y total (Buenos Aires) por redondeo.

Se consideran las horas cátedra correspondientes a establecimientos educativos que se encuentran en estado activo e inactivo con docentes al 30 de abril de 2022.

Fuente: Relevamiento Anual 2022. RedFIE-DIE.

3.4 Educación Técnico Profesional

Unidades Educativas

3.4.1. Establecimientos y unidades educativas por servicio educativo según división político-territorial.

División político-territorial	Establecimientos	Unidades Educativas			
		Total	Secundario	SNU	Formación Profesional
Total País	3.347	3.369	1.684	597	1.088
Ciudad de Buenos Aires	227	227	45	107	75
Buenos Aires	1.017	1.017	446	156	415
Conurbano	397	397	166	73	158
Buenos Aires Resto	621	621	280	84	257
Catamarca	32	32	18	3	11
Córdoba	310	310	244	59	7
Corrientes	100	101	62	10	29
Chaco	76	76	39	9	28
Chubut	45	45	25	4	16
Entre Ríos	133	149	85	20	44
Formosa	45	45	22	11	12
Jujuy	65	65	30	8	27
La Pampa	44	44	17	2	25
La Rioja	31	31	23	7	1
Mendoza	188	188	83	25	80
Misiones	145	146	74	41	31
Neuquén	92	92	33	11	48
Río Negro	66	66	39	15	12
Salta	102	102	66	12	24
San Juan	113	113	30	14	69
San Luis	38	41	33	2	6
Santa Cruz	25	25	15	2	8
Santa Fe	251	252	169	52	31
Santiago del Estero	95	95	34	8	53
Tucumán	95	95	46	16	33
Tierra del Fuego	12	12	6	3	3

Nota:

Corresponde a las instituciones de nivel secundario, superior no universitario y formación profesional ingresadas al RFIETP al 27/10/2022.

Fuente: Relevamiento Anual 2022. RedFIE-DIE.

Unidades Educativas

3.4.1.1. Establecimientos y unidades educativas del sector de gestión estatal por servicio educativo según división político-territorial.

División político-territorial	Establecimientos	Unidades Educativas			
		Total	Secundario	SNU	Formación Profesional
Total País	2.697	2.718	1.484	262	972
Ciudad de Buenos Aires	150	150	41	34	75
Buenos Aires	841	841	382	77	382
Conurbano	302	302	133	30	139
Buenos Aires Resto	540	540	249	48	243
Catamarca	31	31	18	2	11
Córdoba	231	231	203	21	7
Corrientes	64	65	42	6	17
Chaco	62	62	36	7	19
Chubut	39	39	22	3	14
Entre Ríos	97	113	79	9	25
Formosa	34	34	21	3	10
Jujuy	58	58	29	3	26
La Pampa	41	41	15	2	24
La Rioja	30	30	22	7	1
Mendoza	170	170	81	10	79
Misiones	108	109	69	13	27
Neuquén	74	74	30	1	43
Río Negro	59	59	35	13	11
Salta	97	97	65	10	22
San Juan	99	99	27	7	65
San Luis	37	40	33	1	6
Santa Cruz	23	23	15	1	7
Santa Fe	197	197	147	21	29
Santiago del Estero	75	75	27	3	45
Tucumán	69	69	40	5	24
Tierra del Fuego	11	11	5	3	3

Nota:

Corresponde a las instituciones de nivel secundario, superior no universitario y formación profesional ingresadas al RFIETP al 27/10/2022.

Fuente: Relevamiento Anual 2022. RedFIE-DIE.

Unidades Educativas

3.4.1.2. Establecimientos y unidades educativas del sector de gestión privado por servicio educativo según división político-territorial.

División político-territorial	Establecimientos	Unidades Educativas			
		Total	Secundario	SNU	Formación Profesional
Total País	650	651	200	335	116
Ciudad de Buenos Aires	77	77	4	73	
Buenos Aires	176	176	64	79	33
Conurbano	95	95	33	43	19
Buenos Aires Resto	81	81	31	36	14
Catamarca	1	1		1	
Córdoba	79	79	41	38	
Corrientes	36	36	20	4	12
Chaco	14	14	3	2	9
Chubut	6	6	3	1	2
Entre Ríos	36	36	6	11	19
Formosa	11	11	1	8	2
Jujuy	7	7	1	5	1
La Pampa	3	3	2		1
La Rioja	1	1	1		
Mendoza	18	18	2	15	1
Misiones	37	37	5	28	4
Neuquén	18	18	3	10	5
Río Negro	7	7	4	2	1
Salta	5	5	1	2	2
San Juan	14	14	3	7	4
San Luis	1	1		1	
Santa Cruz	2	2		1	1
Santa Fe	54	55	22	31	2
Santiago del Estero	20	20	7	5	8
Tucumán	26	26	6	11	9
Tierra del Fuego	1	1	1		

Nota:

Corresponde a las instituciones de nivel secundario, superior no universitario y formación profesional ingresadas al RFIETP al 27/10/2022.

Fuente: Relevamiento Anual 2022. RedFIE-DIE.

Unidades de Servicio

3.4.2. Localizaciones y unidades de servicio por servicio educativo según división político-territorial.

División político-territorial	Localizaciones	Unidades de Servicio			
		Total	Secundario	SNU	Formación Profesional
	3.731	3.731	1.715	726	1.290
Ciudad de Buenos Aires	250	250	45	108	97
Buenos Aires	1.068	1.068	457	174	437
Conurbano	413	413	167	80	166
Buenos Aires Resto	655	655	290	94	271
Catamarca	39	39	18	4	17
Córdoba	372	372	246	86	40
Corrientes	112	112	62	14	36
Chaco	91	91	39	19	33
Chubut	54	54	25	5	24
Entre Ríos	154	154	85	20	49
Formosa	63	63	30	12	21
Jujuy	72	72	30	11	31
La Pampa	44	44	17	2	25
La Rioja	31	31	23	7	1
Mendoza	220	220	84	48	88
Misiones	157	157	75	42	40
Neuquén	96	96	33	15	48
Río Negro	80	80	39	23	18
Salta	121	121	70	20	31
San Juan	144	144	30	14	100
San Luis	43	43	33	2	8
Santa Cruz	34	34	18	4	12
Santa Fe	260	260	170	56	34
Santiago del Estero	96	96	34	8	54
Tucumán	117	117	46	28	43
Tierra del Fuego	13	13	6	4	3

Nota:

Corresponde a las instituciones de nivel secundario, superior no universitario y formación profesional ingresadas al RFIETP al 27/10/2022.

Fuente: Relevamiento Anual 2022. RedFIE-DIE.

Unidades de Servicio

3.4.2.1. Localizaciones y unidades de servicio del sector de gestión estatal por servicio educativo según división político-territorial.

División político-territorial	Localizaciones	Unidades de Servicio			
		Total	Secundario	SNU	Formación Profesional
Total País	3.046	3.046	1.515	362	1.169
Ciudad de Buenos Aires	173	173	41	35	97
Buenos Aires	892	892	393	95	404
Conurbano	318	318	134	37	147
Buenos Aires Resto	574	574	259	58	257
Catamarca	38	38	18	3	17
Córdoba	285	285	205	40	40
Corrientes	76	76	42	10	24
Chaco	77	77	36	17	24
Chubut	48	48	22	4	22
Entre Ríos	118	118	79	9	30
Formosa	50	50	29	4	17
Jujuy	63	63	29	4	30
La Pampa	41	41	15	2	24
La Rioja	30	30	22	7	1
Mendoza	200	200	82	32	86
Misiones	119	119	70	13	36
Neuquén	78	78	30	5	43
Río Negro	67	67	35	15	17
Salta	109	109	69	11	29
San Juan	130	130	27	7	96
San Luis	42	42	33	1	8
Santa Cruz	32	32	18	3	11
Santa Fe	201	201	148	21	32
Santiago del Estero	76	76	27	3	46
Tucumán	89	89	40	17	32
Tierra del Fuego	12	12	5	4	3

Nota:

Corresponde a las instituciones de nivel secundario, superior no universitario y formación profesional ingresadas al RFIETP al 27/10/2022.

Fuente: Relevamiento Anual 2022. RedFIE-DIE.

Unidades de Servicio

3.4.2.2. Localizaciones y unidades de servicio del sector de gestión privado por servicio educativo según división político-territorial.

División político-territorial	Localizaciones	Unidades de Servicio			
		Total	Secundario	SNU	Formación Profesional
Total País	685	685	200	364	121
Ciudad de Buenos Aires	77	77	4	73	
Buenos Aires	176	176	64	79	33
Conurbano	95	95	33	43	19
Buenos Aires Resto	81	81	31	36	14
Catamarca	1	1		1	
Córdoba	87	87	41	46	
Corrientes	36	36	20	4	12
Chaco	14	14	3	2	9
Chubut	6	6	3	1	2
Entre Ríos	36	36	6	11	19
Formosa	13	13	1	8	4
Jujuy	9	9	1	7	1
La Pampa	3	3	2		1
La Rioja	1	1	1		
Mendoza	20	20	2	16	2
Misiones	38	38	5	29	4
Neuquén	18	18	3	10	5
Río Negro	13	13	4	8	1
Salta	12	12	1	9	2
San Juan	14	14	3	7	4
San Luis	1	1		1	
Santa Cruz	2	2		1	1
Santa Fe	59	59	22	35	2
Santiago del Estero	20	20	7	5	8
Tucumán	28	28	6	11	11
Tierra del Fuego	1	1	1		

Nota:

Corresponde a las instituciones de nivel secundario, superior no universitario y formación profesional ingresadas al RFIETP al 27/10/2022.

Fuente: Relevamiento Anual 2022. RedFIE-DIE.

Alumnos

3.4.3. Alumnos por servicio educativo según división político-territorial.

División político-territorial	Total	Nivel Secundario	Superior No Universitario	Formación Profesional
Total País	1.362.384	767.401	249.303	345.680
Ciudad de Buenos Aires	139.911	38.800	54.118	46.993
Buenos Aires	453.579	237.359	54.605	161.615
Conurbano	214.695	120.862	21.692	72.141
Buenos Aires Resto	238.884	116.497	32.913	89.474
Catamarca	11.362	5.578	1.277	4.507
Córdoba	151.158	101.307	46.072	3.779
Corrientes	34.854	21.664	6.696	6.494
Chaco	31.944	17.174	4.555	10.215
Chubut	18.215	13.075	1.467	3.673
Entre Ríos	36.266	26.467	2.728	7.071
Formosa	13.220	8.783	1.666	2.771
Jujuy	27.835	14.527	4.434	8.874
La Pampa	8.556	4.914	378	3.264
La Rioja	7.921	7.215	690	16
Mendoza	69.104	41.603	12.462	15.039
Misiones	36.192	18.932	10.659	6.601
Neuquén	38.271	19.818	4.326	14.127
Río Negro	24.717	16.959	4.593	3.165
Salta	43.206	28.387	6.838	7.981
San Juan	29.666	14.290	2.139	13.237
San Luis	12.615	11.568	277	770
Santa Cruz	12.691	8.722	1.064	2.905
Santa Fe	89.578	67.396	13.255	8.927
Santiago del Estero	21.722	12.137	1.456	8.129
Tucumán	42.385	26.115	11.437	4.833
Tierra del Fuego	7.416	4.611	2.111	694

Nota:

Corresponde a las instituciones de nivel secundario, superior no universitario y formación profesional ingresadas al RFIETP al 27/10/2022.

Fuente: Relevamiento Anual 2022. RedFIE-DIE.

Alumnos

3.4.3.1. Alumnos del sector de gestión estatal por servicio educativo según división político-territorial.

División político-territorial	Total	Nivel Secundario	Superior No Universitario	Formación Profesional
Total País	1.155.334	700.517	132.373	322.444
Ciudad de Buenos Aires	98.733	36.549	15.191	46.993
Buenos Aires	405.248	211.548	37.824	155.876
Conurbano	185.001	104.385	11.160	69.456
Buenos Aires Resto	220.247	107.163	26.664	86.420
Catamarca	10.990	5.578	905	4.507
Córdoba	118.205	84.702	29.724	3.779
Corrientes	28.515	19.289	4.692	4.534
Chaco	28.033	16.206	3.304	8.523
Chubut	16.506	11.774	1.259	3.473
Entre Ríos	29.552	25.145	1.269	3.138
Formosa	11.491	8.710	404	2.377
Jujuy	23.943	13.405	2.364	8.174
La Pampa	8.071	4.561	378	3.132
La Rioja	7.853	7.147	690	16
Mendoza	62.894	41.137	8.833	12.924
Misiones	25.939	17.909	1.855	6.175
Neuquén	33.612	19.243	964	13.405
Río Negro	22.272	16.205	3.438	2.629
Salta	37.601	28.094	2.599	6.908
San Juan	25.925	13.237	522	12.166
San Luis	12.372	11.568	34	770
Santa Cruz	12.374	8.722	854	2.798
Santa Fe	75.031	61.085	5.300	8.646
Santiago del Estero	18.457	11.052	576	6.829
Tucumán	34.716	23.455	7.283	3.978
Tierra del Fuego	7.001	4.196	2.111	694

Nota:

Corresponde a las instituciones de nivel secundario, superior no universitario y formación profesional ingresadas al RFIETP al 27/10/2022.

Fuente: Relevamiento Anual 2022. RedFIE-DIE.

Alumnos

3.4.3.2. Alumnos del sector de gestión privado por servicio educativo según división político-territorial.

División político-territorial	Total	Nivel Secundario	Superior No Universitario	Formación Profesional
Total País	207.050	66.884	116.930	23.236
Ciudad de Buenos Aires	41.178	2.251	38.927	
Buenos Aires	48.331	25.811	16.781	5.739
Conurbano	29.694	16.477	10.532	2.685
Buenos Aires Resto	18.637	9.334	6.249	3.054
Catamarca	372		372	
Córdoba	32.953	16.605	16.348	
Corrientes	6.339	2.375	2.004	1.960
Chaco	3.911	968	1.251	1.692
Chubut	1.709	1.301	208	200
Entre Ríos	6.714	1.322	1.459	3.933
Formosa	1.729	73	1.262	394
Jujuy	3.892	1.122	2.070	700
La Pampa	485	353		132
La Rioja	68	68		
Mendoza	6.210	466	3.629	2.115
Misiones	10.253	1.023	8.804	426
Neuquén	4.659	575	3.362	722
Río Negro	2.445	754	1.155	536
Salta	5.605	293	4.239	1.073
San Juan	3.741	1.053	1.617	1.071
San Luis	243		243	
Santa Cruz	317		210	107
Santa Fe	14.547	6.311	7.955	281
Santiago del Estero	3.265	1.085	880	1.300
Tucumán	7.669	2.660	4.154	855
Tierra del Fuego	415	415		

Nota:

Corresponde a las instituciones de nivel secundario, superior no universitario y formación profesional ingresadas al RFIETP al 27/10/2022.

Fuente: Relevamiento Anual 2022. RedFIE-DIE.

Alumnos. Mujeres

3.4.4. Alumnos por servicio educativo según división político-territorial. Mujeres.

División político-territorial	Total	Nivel Secundario	Superior No Universitario	Formación Profesional
Total País	621.832	268.748	157.710	195.374
Ciudad de Buenos Aires	71.499	11.850	31.774	27.875
Buenos Aires	199.627	73.052	37.293	89.282
Conurbano	86.805	33.669	14.363	38.773
Buenos Aires Resto	112.822	39.383	22.930	50.509
Catamarca	5.323	1.985	834	2.504
Córdoba	68.163	41.240	24.803	2.120
Corrientes	16.531	7.751	4.881	3.899
Chaco	15.299	6.509	2.970	5.820
Chubut	7.847	5.208	923	1.716
Entre Ríos	15.611	9.341	1.947	4.323
Formosa	5.745	3.416	1.011	1.318
Jujuy	13.667	5.256	3.150	5.261
La Pampa	3.354	1.521	180	1.653
La Rioja	3.539	3.039	487	13
Mendoza	32.680	16.165	8.173	8.342
Misiones	17.186	7.316	6.544	3.326
Neuquén	18.739	7.351	3.087	8.301
Río Negro	10.836	6.527	2.932	1.377
Salta	18.437	9.435	4.012	4.990
San Juan	15.425	5.340	1.332	8.753
San Luis	5.420	4.866	166	388
Santa Cruz	5.037	3.244	554	1.239
Santa Fe	37.780	23.319	9.544	4.917
Santiago del Estero	11.051	5.023	1.047	4.981
Tucumán	19.629	8.233	8.698	2.698
Tierra del Fuego	3.407	1.761	1.368	278

Notas:

Corresponde a las instituciones de nivel secundario, superior no universitario y formación profesional ingresadas al RFIETP al 27/10/2022. En el marco de la Ley de Identidad de Género N° 26.743/2012 y el Decreto Nacional 476/2021 y debido a la forma de relevamiento del tema en el RA 2022, la diferencia entre las categorías "Total" y "Varones", incluye tanto a "Mujeres" como otros no binarios, reconocidos con la "X".

Fuente: Relevamiento Anual 2022. RedFIE-DIE.

Alumnos. Mujeres

3.4.4.1. Alumnos del sector de gestión estatal por servicio educativo según división político-territorial. Mujeres.

División político-territorial	Total	Nivel Secundario	Superior No Universitario	Formación Profesional
Total País	509.782	245.716	81.709	182.357
Ciudad de Buenos Aires	48.285	11.387	9.023	27.875
Buenos Aires	176.569	64.566	25.342	86.661
Conurbano	72.977	28.640	6.993	37.344
Buenos Aires Resto	103.592	35.926	18.349	49.317
Catamarca	5.158	1.985	669	2.504
Córdoba	51.091	34.368	14.603	2.120
Corrientes	12.832	6.801	3.392	2.639
Chaco	13.104	6.181	2.206	4.717
Chubut	7.325	4.901	761	1.663
Entre Ríos	11.174	8.897	847	1.430
Formosa	4.621	3.392	195	1.034
Jujuy	11.339	4.677	1.874	4.788
La Pampa	3.198	1.390	180	1.628
La Rioja	3.499	2.999	487	13
Mendoza	29.486	16.033	5.624	7.829
Misiones	10.891	6.928	925	3.038
Neuquén	16.028	7.180	732	8.116
Río Negro	9.351	6.262	2.058	1.031
Salta	14.507	9.342	954	4.211
San Juan	13.476	4.827	287	8.362
San Luis	5.256	4.866	2	388
Santa Cruz	4.861	3.244	415	1.202
Santa Fe	30.285	21.713	3.826	4.746
Santiago del Estero	8.828	4.487	336	4.005
Tucumán	15.377	7.695	5.603	2.079
Tierra del Fuego	3.241	1.595	1.368	278

Notas:

Corresponde a las instituciones de nivel secundario, superior no universitario y formación profesional ingresadas al RFIETP al 27/10/2022. En el marco de la Ley de Identidad de Género N° 26.743/2012 y el Decreto Nacional 476/2021 y debido a la forma de relevamiento del tema en el RA 2022, la diferencia entre las categorías "Total" y "Varones", incluye tanto a "Mujeres" como otros no binarios, reconocidos con la "X".

Fuente: Relevamiento Anual 2022. RedFIE-DIE.

Alumnos. Mujeres

3.4.4.2. Alumnos del sector de gestión privado por servicio educativo según división político-territorial. Mujeres.

División político-territorial	Total	Nivel Secundario	Superior No Universitario	Formación Profesional
Total País	112.050	23.032	76.001	13.017
Ciudad de Buenos Aires	23.214	463	22.751	
Buenos Aires	23.058	8.486	11.951	2.621
Conurbano	13.828	5.029	7.370	1.429
Buenos Aires Resto	9.230	3.457	4.581	1.192
Catamarca	165		165	
Córdoba	17.072	6.872	10.200	
Corrientes	3.699	950	1.489	1.260
Chaco	2.195	328	764	1.103
Chubut	522	307	162	53
Entre Ríos	4.437	444	1.100	2.893
Formosa	1.124	24	816	284
Jujuy	2.328	579	1.276	473
La Pampa	156	131		25
La Rioja	40	40		
Mendoza	3.194	132	2.549	513
Misiones	6.295	388	5.619	288
Neuquén	2.711	171	2.355	185
Río Negro	1.485	265	874	346
Salta	3.930	93	3.058	779
San Juan	1.949	513	1.045	391
San Luis	164		164	
Santa Cruz	176		139	37
Santa Fe	7.495	1.606	5.718	171
Santiago del Estero	2.223	536	711	976
Tucumán	4.252	538	3.095	619
Tierra del Fuego	166	166		

Notas:

Corresponde a las instituciones de nivel secundario, superior no universitario y formación profesional ingresadas al RFIETP al 27/10/2022. En el marco de la Ley de Identidad de Género N° 26.743/2012 y el Decreto Nacional 476/2021 y debido a la forma de relevamiento del tema en el RA 2022, la diferencia entre las categorías "Total" y "Varones", incluye tanto a "Mujeres" como otros no binarios, reconocidos con la "X".

Fuente: Relevamiento Anual 2022. RedFIE-DIE.

Cargos

3.4.5. Cargos docentes por pertenencia a la planta orgánica funcional y servicio educativo según división político-territorial.

División político-territorial	Total	Dentro de la Planta Funcional			Fuera de la Planta Funcional		
		Nivel Secundario	Superior No Universitario	Formación Profesional	Nivel Secundario	Superior No Universitario	Formación Profesional
Total País	90.885	61.222	13.273	14.693	396	1.004	297
Ciudad de Buenos Aires	13.869	8.787	3.857	990	28	98	109
Buenos Aires	24.130	12.231	5.503	5.711	31	621	33
Conurbano	8.947	5.252	1.335	2.309	19	23	9
Buenos Aires Resto	15.183	6.979	4.168	3.402	12	598	24
Catamarca	1.087	502	162	400	2		21
Córdoba	6.218	5.225	797	87	109		
Corrientes	2.641	2.006	151	448	16		20
Chaco	2.005	1.278	93	595	20		19
Chubut	2.160	1.751	57	346	3		3
Entre Ríos	2.513	1.990	216	300		3	4
Formosa	1.021	811	46	157		7	
Jujuy	1.320	839	68	400	3	9	1
La Pampa	821	613	13	192	3		
La Rioja	691	635	33	7	16		
Mendoza	5.212	3.996	363	848	3		2
Misiones	2.005	1.385	289	255	2	74	
Neuquén	3.345	2.261	121	877		68	18
Río Negro	2.395	1.930	286	131	7	36	5
Salta	2.468	1.791	395	244	30		8
San Juan	2.032	1.054	91	845	1	23	18
San Luis	1.680	1.317	101	78	121	53	10
Santa Cruz	1.434	1.214	56	160			4
Santa Fe	5.663	5.132	220	299	1	11	
Santiago del Estero	2.665	1.663	165	834		1	2
Tucumán	2.720	2.191	107	402			20
Tierra del Fuego	790	620	83	87			

Notas:

Corresponde a las instituciones de nivel secundario, superior no universitario y formación profesional ingresadas al RFIETP al 27/10/2022. Se consideran los cargos docentes correspondientes a establecimientos educativos que se encuentran en estado activo e inactivo con docentes al 30 de abril de 2022.

Fuente: Relevamiento Anual 2022. RedFIE-DIE.

Cargos

3.4.5.1. Cargos docentes del sector de gestión estatal por pertenencia a la planta orgánica funcional y servicio educativo según división político-territorial.

División político-territorial	Total	Dentro de la Planta Funcional			Fuera de la Planta Funcional		
		Nivel Secundario	Superior No Universitario	Formación Profesional	Nivel Secundario	Superior No Universitario	Formación Profesional
Total País	79.673	56.726	8.293	13.427	341	617	269
Ciudad de Buenos Aires	11.472	8.345	2.025	990	3		109
Buenos Aires	21.387	11.075	4.179	5.495	14	598	26
Conurbano	7.461	4.672	562	2.218	7		2
Buenos Aires Resto	13.926	6.403	3.617	3.277	7	598	24
Catamarca	1.072	502	147	400	2		21
Córdoba	4.993	4.482	319	87	105		
Corrientes	2.023	1.677	30	280	16		20
Chaco	1.786	1.193	68	506	19		
Chubut	1.975	1.609	34	328	1		3
Entre Ríos	2.127	1.866	103	153		1	4
Formosa	934	787	9	134		4	
Jujuy	1.210	790	51	365	3		1
La Pampa	780	579	13	186	2		
La Rioja	678	622	33	7	16		
Mendoza	4.973	3.975	219	774	3		2
Misiones	1.590	1.255	80	253	2		
Neuquén	3.026	2.191	38	779			18
Río Negro	2.209	1.818	269	117	2		3
Salta	2.180	1.746	178	218	30		8
San Juan	1.763	958	46	740	1		18
San Luis	1.624	1.317	92	78	121	6	10
Santa Cruz	1.409	1.214	44	147			4
Santa Fe	5.037	4.652	96	280	1	8	
Santiago del Estero	2.297	1.474	99	722			2
Tucumán	2.397	2.038	38	301			20
Tierra del Fuego	731	561	83	87			

Notas:

Corresponde a las instituciones de nivel secundario, superior no universitario y formación profesional ingresadas al RFIETP al 27/10/2022. Se consideran los cargos docentes correspondientes a establecimientos educativos que se encuentran en estado activo e inactivo con docentes al 30 de abril de 2022.

Fuente: Relevamiento Anual 2022. RedFIE-DIE.

Cargos

3.4.5.2. Cargos docentes del sector de gestión privado por pertenencia a la planta orgánica funcional y servicio educativo según división político-territorial.

División político-territorial	Total	Dentro de la Planta Funcional			Fuera de la Planta Funcional		
		Nivel Secundario	Superior No Universitario	Formación Profesional	Nivel Secundario	Superior No Universitario	Formación Profesional
Total País	11.212	4.496	4.980	1.266	55	387	28
Ciudad de Buenos Aires	2.397	442	1.832		25	98	
Buenos Aires	2.743	1.156	1.324	216	17	23	7
Conurbano	1.486	580	773	91	12	23	7
Buenos Aires Resto	1.257	576	551	125	5		
Catamarca	15		15				
Córdoba	1.225	743	478		4		
Corrientes	618	329	121	168			
Chaco	219	85	25	89	1		19
Chubut	185	142	23	18	2		
Entre Ríos	386	124	113	147		2	
Formosa	87	24	37	23		3	
Jujuy	110	49	17	35		9	
La Pampa	41	34		6	1		
La Rioja	13	13					
Mendoza	239	21	144	74			
Misiones	415	130	209	2		74	
Neuquén	319	70	83	98		68	
Río Negro	186	112	17	14	5	36	2
Salta	288	45	217	26			
San Juan	269	96	45	105		23	
San Luis	56		9			47	
Santa Cruz	25		12	13			
Santa Fe	626	480	124	19		3	
Santiago del Estero	368	189	66	112		1	
Tucumán	323	153	69	101			
Tierra del Fuego	59	59					

Notas:

Corresponde a las instituciones de nivel secundario, superior no universitario y formación profesional ingresadas al RFIETP al 27/10/2022. Se consideran los cargos docentes correspondientes a establecimientos educativos que se encuentran en estado activo e inactivo con docentes al 30 de abril de 2022.

Fuente: Relevamiento Anual 2022. RedFIE-DIE.

Horas cátedra

3.4.6. Horas cátedra por pertenencia a la planta orgánica funcional y servicio educativo según división político-territorial.

División político-territorial	Total	Dentro de la Planta Funcional			Fuera de la Planta Funcional		
		Nivel Secundario	Superior No Universitario	Formación Profesional	Nivel Secundario	Superior No Universitario	Formación Profesional
Total País	2.292.858	1.525.689	558.202	152.063	4.000	50.021	2.884
Ciudad de Buenos Aires	182.308	70.360	93.349	15.917	228	170	2.284
Buenos Aires	792.132	491.871	161.825	94.810	362	43.208	57
Conurbano	314.639	227.253	43.220	43.895	254		18
Buenos Aires Resto	477.494	264.618	118.606	50.915	108	43.208	39
Catamarca	61.664	34.967	26.199	480	18		
Córdoba	238.750	184.784	51.843	12	2.111		
Corrientes	45.554	37.913	3.860	3.536	202	43	
Chaco	38.627	31.872	4.778	1.920	49		8
Chubut	37.112	33.641	1.518	1.881	72		
Entre Ríos	103.388	75.551	19.948	7.566	7	257	59
Formosa	19.358	15.057	2.814	15		1.472	
Jujuy	27.037	23.598	2.309	659		371	100
La Pampa	11.407	10.904	335	168			
La Rioja	33.988	17.751	16.189		48		
Mendoza	112.298	79.540	22.221	7.496	590	2.442	9
Misiones	52.542	35.709	15.178	1.584	21	50	
Neuquén	37.260	29.608	2.045	4.203		1.255	149
Río Negro	41.137	26.087	12.822	2.189	33	6	
Salta	126.505	60.780	63.206	2.123	244		152
San Juan	37.082	27.503	8.530	597		412	40
San Luis	20.741	19.842		843		30	26
Santa Cruz	18.967	15.054	2.969	944			
Santa Fe	133.620	119.007	10.667	3.627	15	304	
Santiago del Estero	48.690	25.525	22.589	575		1	
Tucumán	54.636	47.241	7.172	223			
Tierra del Fuego	18.055	11.524	5.836	695			

Notas:

Corresponde a las instituciones de nivel secundario, superior no universitario y formación profesional ingresadas al RFIETP al 27/10/2022. Se consideran las horas cátedra correspondientes a establecimientos educativos que se encuentran en estado activo e inactivo con docentes al 30 de abril de 2022.

Los módulos son convertidos a Horas Cátedra bajo la relación 1 módulo = 1,5 horas cátedra.

Los módulos sólo se presentan en Educación Común en la provincia de Buenos Aires.

Diferencia entre parciales (Conurbano y Resto) y total (Buenos Aires) por redondeo.

Fuente: Relevamiento Anual 2022. RedFIE-DIE.

Horas cátedra

3.4.6.1. Horas cátedra del sector de gestión estatal por pertenencia a la planta orgánica funcional y servicio educativo según división político-territorial.

División político-territorial	Total	Dentro de la Planta Funcional			Fuera de la Planta Funcional		
		Nivel Secundario	Superior No Universitario	Formación Profesional	Nivel Secundario	Superior No Universitario	Formación Profesional
Total País	1.896.566	1.394.868	310.429	140.520	3.323	44.557	2.870
Ciudad de Buenos Aires	110.745	67.995	24.498	15.917	51		2.284
Buenos Aires	684.136	439.493	113.371	87.990	18	43.208	57
Conurbano	250.240	195.979	16.022	38.203	18		18
Buenos Aires Resto	433.896	243.514	97.349	49.787		43.208	39
Catamarca	60.431	34.967	24.966	480	18		
Córdoba	192.829	156.843	33.863	12	2.111		
Corrientes	37.329	32.110	2.502	2.515	202		
Chaco	35.277	29.682	4.252	1.342	1		
Chubut	33.784	30.695	1.428	1.661			
Entre Ríos	82.231	72.848	3.437	5.866	7	20	53
Formosa	16.721	15.057	595	15		1.054	
Jujuy	24.033	22.203	1.071	659			100
La Pampa	10.369	9.866	335	168			
La Rioja	33.684	17.447	16.189		48		
Mendoza	104.541	78.480	18.226	7.236	590		9
Misiones	40.302	33.364	5.565	1.352	21		
Neuquén	33.420	27.941	1.436	3.894			149
Río Negro	39.013	24.286	12.532	2.189		6	
Salta	68.761	60.224	6.038	2.103	244		152
San Juan	28.087	25.167	2.297	582		1	40
San Luis	20.711	19.842		843			26
Santa Cruz	18.359	15.054	2.467	838			
Santa Fe	115.449	106.749	4.895	3.525	12	268	
Santiago del Estero	41.946	19.835	21.696	415			
Tucumán	47.184	44.027	2.934	223			
Tierra del Fuego	17.224	10.693	5.836	695			

Notas:

Corresponde a las instituciones de nivel secundario, superior no universitario y formación profesional ingresadas al RFIETP al 27/10/2022.

Se consideran las horas cátedra correspondientes a establecimientos educativos que se encuentran en estado activo e inactivo con docentes al 30 de abril de 2022.

Los módulos son convertidos a Horas Cátedra bajo la relación 1 módulo = 1,5 horas cátedra.

Los módulos sólo se presentan en Educación Común en la provincia de Buenos Aires.

Diferencia entre parciales (Conurbano y Resto) y total (Buenos Aires) por redondeo.

Fuente: Relevamiento Anual 2022. RedFIE-DIE.

Horas cátedra

3.4.6.2. Horas cátedra del sector de gestión privado por pertenencia a la planta orgánica funcional y servicio educativo según división político-territorial.

División político-territorial	Total	Dentro de la Planta Funcional			Fuera de la Planta Funcional		
		Nivel Secundario	Superior No Universitario	Formación Profesional	Nivel Secundario	Superior No Universitario	Formación Profesional
Total País	396.292	130.821	247.774	11.543	677	5.464	14
Ciudad de Buenos Aires	71.563	2.365	68.851		177	170	
Buenos Aires	107.996	52.378	48.455	6.820	344		
Conurbano	64.399	31.274	27.198	5.692	236		
Buenos Aires Resto	43.598	21.105	21.257	1.128	108		
Catamarca	1.233		1.233				
Córdoba	45.921	27.941	17.980				
Corrientes	8.225	5.803	1.358	1.021		43	
Chaco	3.350	2.190	526	578	48		8
Chubut	3.328	2.946	90	220	72		
Entre Ríos	21.157	2.703	16.511	1.700		237	6
Formosa	2.637		2.219			418	
Jujuy	3.004	1.395	1.238			371	
La Pampa	1.038	1.038					
La Rioja	304	304					
Mendoza	7.757	1.060	3.995	260		2.442	
Misiones	12.240	2.345	9.613	232		50	
Neuquén	3.840	1.667	609	309		1.255	
Río Negro	2.124	1.801	290		33		
Salta	57.744	556	57.168	20			
San Juan	8.995	2.336	6.233	15		411	
San Luis	30					30	
Santa Cruz	608		502	106			
Santa Fe	18.171	12.258	5.772	102	3	36	
Santiago del Estero	6.744	5.690	893	160		1	
Tucumán	7.452	3.214	4.238				
Tierra del Fuego	831	831					

Notas:

Corresponde a las instituciones de nivel secundario, superior no universitario y formación profesional ingresadas al RFIETP al 10/2022.

Se consideran las horas cátedra correspondientes a establecimientos educativos que se encuentran en estado activo e inactivo con docentes al 30 de abril de 2022.

Los módulos son convertidos a Horas Cátedra bajo la relación 1 módulo = 1,5 horas cátedra.

Los módulos sólo se presentan en Educación Común en la provincia de Buenos Aires.

Diferencia entre parciales (Conurbano y Resto) y total (Buenos Aires) por redondeo.

Fuente: Relevamiento Anual 2022. RedFIE-DIE.

Capítulo 4

Alcances del Relevamiento Anual 2022

4. Alcances del RA 2022

Educación Común

4.1. Porcentaje de escuelas que informaron matrícula de educación común por nivel según división político-territorial.

División político-territorial	Nivel de enseñanza				
	Total	Inicial	Primario	Secundario	Superior no Universitario
Total País	99,2	99,3	99,6	98,9	98,2
Ciudad de Buenos Aires	100,0	100,0	100,0	100,0	100,0
Buenos Aires	98,3	98,1	99,3	98,1	94,6
Catamarca	99,8	100,0	99,8	100,0	97,1
Córdoba	100,0	100,0	100,0	100,0	99,6
Corrientes	100,0	100,0	100,0	100,0	100,0
Chaco	99,9	100,0	100,0	99,3	100,0
Chubut	98,8	98,9	100,0	98,4	95,9
Entre Ríos	100,0	100,0	100,0	100,0	100,0
Formosa	100,0	100,0	100,0	100,0	100,0
Jujuy	98,9	100,0	100,0	96,4	98,3
La Pampa	100,0	100,0	100,0	100,0	100,0
La Rioja	100,0	100,0	100,0	100,0	100,0
Mendoza	99,8	99,8	99,9	99,8	100,0
Misiones	99,3	100,0	100,0	97,4	100,0
Neuquén	99,9	100,0	100,0	99,4	100,0
Río Negro	99,9	100,0	100,0	99,5	100,0
Salta	100,0	100,0	100,0	100,0	100,0
San Juan	99,7	99,7	99,8	99,7	97,5
San Luis	99,8	100,0	100,0	100,0	94,7
Santa Cruz	100,0	100,0	100,0	100,0	100,0
Santa Fe	99,7	99,9	100,0	99,7	97,0
Santiago del Estero	96,2	96,3	97,1	96,8	98,6
Tucumán	100,0	100,0	100,0	100,0	100,0
Tierra del Fuego	100,0	100,0	100,0	100,0	100,0

Fuente: Relevamiento Anual 2022. RedFIE-DIE.

Educación Común

4.1.1. Porcentaje de escuelas que informaron matrícula de educación común del sector estatal por nivel según división político-territorial.

División político-territorial	Nivel de enseñanza				
	Total	Inicial	Primario	Secundario	Superior no Universitario
Total País	99,3	99,5	99,7	98,8	97,9
Ciudad de Buenos Aires	100,0	100,0	100,0	100,0	100,0
Buenos Aires	98,7	98,8	99,6	97,9	95,3
Catamarca	99,8	100,0	99,8	100,0	96,2
Córdoba	100,0	100,0	100,0	100,0	99,2
Corrientes	100,0	100,0	100,0	100,0	100,0
Chaco	99,8	100,0	100,0	99,1	100,0
Chubut	98,6	98,7	100,0	98,0	93,9
Entre Ríos	100,0	100,0	100,0	100,0	100,0
Formosa	100,0	100,0	100,0	100,0	100,0
Jujuy	98,7	100,0	100,0	95,8	96,9
La Pampa	100,0	100,0	100,0	100,0	100,0
La Rioja	100,0	100,0	100,0	100,0	100,0
Mendoza	99,9	99,9	100,0	100,0	100,0
Misiones	99,3	100,0	100,0	96,7	100,0
Neuquén	99,8	100,0	100,0	99,1	100,0
Río Negro	99,9	100,0	100,0	99,4	100,0
Salta	100,0	100,0	100,0	100,0	100,0
San Juan	99,8	100,0	99,7	99,6	94,7
San Luis	99,8	100,0	100,0	100,0	87,5
Santa Cruz	100,0	100,0	100,0	100,0	100,0
Santa Fe	99,7	99,9	100,0	99,5	95,9
Santiago del Estero	96,1	96,3	97,0	96,4	97,6
Tucumán	100,0	100,0	100,0	100,0	100,0
Tierra del Fuego	100,0	100,0	100,0	100,0	100,0

Fuente: Relevamiento Anual 2022. RedFIE-DIE.

Educación Común

4.1.2. Porcentaje de escuelas que informaron matrícula de educación común del sector privado por nivel según división político-territorial.

División político-territorial	Nivel de enseñanza				
	Total	Inicial	Primario	Secundario	Superior no Universitario
Total País	98,8	98,6	99,3	99,3	98,5
Ciudad de Buenos Aires	100,0	100,0	100,0	100,0	100,0
Buenos Aires	97,5	96,8	98,4	98,3	93,6
Catamarca	100,0	100,0	100,0	100,0	100,0
Córdoba	100,0	100,0	100,0	100,0	100,0
Corrientes	100,0	100,0	100,0	100,0	100,0
Chaco	100,0	100,0	100,0	100,0	100,0
Chubut	100,0	100,0	100,0	100,0	100,0
Entre Ríos	100,0	100,0	100,0	100,0	100,0
Formosa	100,0	100,0	100,0	100,0	100,0
Jujuy	100,0	100,0	100,0	100,0	100,0
La Pampa	100,0	100,0	100,0	100,0	100,0
La Rioja	100,0	100,0	100,0	100,0	100,0
Mendoza	99,7	99,8	99,3	99,2	100,0
Misiones	100,0	100,0	100,0	100,0	100,0
Neuquén	100,0	100,0	100,0	100,0	100,0
Río Negro	100,0	100,0	100,0	100,0	100,0
Salta	100,0	100,0	100,0	100,0	100,0
San Juan	99,3	98,3	100,0	100,0	100,0
San Luis	100,0	100,0	100,0	100,0	100,0
Santa Cruz	100,0	100,0	100,0	100,0	100,0
Santa Fe	99,8	100,0	100,0	100,0	98,2
Santiago del Estero	98,5	96,7	98,3	100,0	100,0
Tucumán	100,0	100,0	100,0	100,0	100,0
Tierra del Fuego	100,0	100,0	100,0	100,0	100,0

Fuente: Relevamiento Anual 2022. RedFIE-DIE.

Educación Especial

4.2. Porcentaje de escuelas que informaron matrícula de educación especial por nivel según división político-territorial.

División político-territorial	Nivel de enseñanza			
	Total	Inicial	Primario	Educación Integral para Adolescentes y Jóvenes/ Secundario Especial
Total País	99,4	99,6	99,5	98,7
Ciudad de Buenos Aires	100,0	100,0	100,0	100,0
Buenos Aires	98,6	99,0	98,5	98,6
Catamarca	89,5	100,0	100,0	71,4
Córdoba	100,0	100,0	100,0	100,0
Corrientes	100,0	100,0	100,0	100,0
Chaco	100,0	100,0	100,0	100,0
Chubut	100,0	100,0	100,0	88,9
Entre Ríos	100,0	100,0	100,0	100,0
Formosa	100,0	100,0	100,0	100,0
Jujuy	100,0	100,0	100,0	100,0
La Pampa	100,0	100,0	100,0	100,0
La Rioja	100,0	100,0	100,0	
Mendoza	100,0	100,0	100,0	100,0
Misiones	100,0	100,0	100,0	100,0
Neuquén	100,0	100,0	100,0	100,0
Río Negro	100,0	100,0	100,0	100,0
Salta	100,0	100,0	100,0	94,1
San Juan	100,0	100,0	100,0	100,0
San Luis	100,0	100,0	100,0	100,0
Santa Cruz	100,0	100,0	100,0	100,0
Santa Fe	100,0	100,0	100,0	100,0
Santiago del Estero	100,0	100,0	100,0	100,0
Tucumán	100,0	100,0	100,0	100,0
Tierra del Fuego	100,0	100,0	100,0	100,0

Fuente: Relevamiento Anual 2022. RedFIE-DIE.

Educación Especial

4.2.1. Porcentaje de escuelas que informaron matrícula de educación especial del sector estatal por nivel según división político-territorial.

División político-territorial	Nivel de enseñanza			
	Total	Inicial	Primario	Educación Integral para Adolescentes y Jóvenes/ Secundario Especial
Total País	99,8	99,9	100,0	99,1
Ciudad de Buenos Aires	100,0	100,0	100,0	
Buenos Aires	99,8	99,6	100,0	100,0
Catamarca	88,9	100,0	100,0	69,2
Córdoba	100,0	100,0	100,0	100,0
Corrientes	100,0	100,0	100,0	100,0
Chaco	100,0	100,0	100,0	100,0
Chubut	100,0	100,0	100,0	88,9
Entre Ríos	100,0	100,0	100,0	100,0
Formosa	100,0	100,0	100,0	100,0
Jujuy	100,0	100,0	100,0	100,0
La Pampa	100,0	100,0	100,0	100,0
La Rioja	100,0	100,0	100,0	
Mendoza	100,0	100,0	100,0	100,0
Misiones	100,0	100,0	100,0	100,0
Neuquén	100,0	100,0	100,0	100,0
Río Negro	100,0	100,0	100,0	100,0
Salta	100,0	100,0	100,0	93,3
San Juan	100,0	100,0	100,0	100,0
San Luis	100,0	100,0	100,0	100,0
Santa Cruz	100,0	100,0	100,0	100,0
Santa Fe	100,0	100,0	100,0	100,0
Santiago del Estero	100,0	100,0	100,0	100,0
Tucumán	100,0	100,0	100,0	100,0
Tierra del Fuego	100,0	100,0	100,0	100,0

Fuente: Relevamiento Anual 2022. RedFIE-DIE.

Educación Especial

4.2.2. Porcentaje de escuelas que informaron matrícula de educación especial del sector privado por nivel según división político-territorial.

División político-territorial	Nivel de enseñanza			
	Total	Inicial	Primario	Educación Integral para Adolescentes y Jóvenes/ Secundario Especial
Total País	98,2	98,5	98,0	97,9
Ciudad de Buenos Aires	100,0	100,0	100,0	100,0
Buenos Aires	95,4	95,2	95,3	95,7
Catamarca	100,0		100,0	100,0
Córdoba	100,0	100,0	100,0	100,0
Corrientes	100,0	100,0	100,0	100,0
Chaco	100,0	100,0	100,0	100,0
Chubut	100,0		100,0	
Entre Ríos	100,0	100,0	100,0	100,0
Formosa				
Jujuy	100,0	100,0	100,0	100,0
La Pampa	100,0		100,0	100,0
La Rioja				
Mendoza	100,0	100,0	100,0	100,0
Misiones	100,0	100,0	100,0	100,0
Neuquén	100,0	100,0	100,0	100,0
Río Negro	100,0		100,0	100,0
Salta	100,0	100,0	100,0	100,0
San Juan	100,0	100,0	100,0	100,0
San Luis	100,0	100,0	100,0	100,0
Santa Cruz	100,0		100,0	100,0
Santa Fe	100,0	100,0	100,0	100,0
Santiago del Estero	100,0	100,0	100,0	100,0
Tucumán	100,0	100,0	100,0	100,0
Tierra del Fuego				

Fuente: Relevamiento Anual 2022. RedFIE-DIE.

Educación de Adultos

4.3. Porcentaje de escuelas que informaron matrícula de educación de adultos por servicio educativo según división político-territorial.

División político-territorial	Nivel de enseñanza			
	Total	Primario	Secundario	Formación Profesional
Total País	98,7	99,2	98,8	98,2
Ciudad de Buenos Aires	99,3	98,6	99,5	99,6
Buenos Aires	97,2	99,2	95,5	94,6
Catamarca	97,9	96,4	97,3	98,4
Córdoba	100,0	100,0	100,0	100,0
Corrientes	99,4	99,0	100,0	99,2
Chaco	100,0	100,0	100,0	100,0
Chubut	99,1	100,0	100,0	97,9
Entre Ríos	100,0	100,0	100,0	100,0
Formosa	100,0	100,0	100,0	100,0
Jujuy	99,1	100,0	100,0	97,9
La Pampa	98,0	98,3	98,9	96,6
La Rioja	100,0	100,0	100,0	100,0
Mendoza	99,6	100,0	99,8	98,6
Misiones	100,0	100,0	100,0	100,0
Neuquén	99,5	98,8	98,7	98,9
Río Negro	99,5	100,0	99,2	99,2
Salta	99,5	100,0	100,0	98,9
San Juan	97,3	96,7	100,0	96,7
San Luis	99,1	100,0	100,0	92,3
Santa Cruz	100,0	100,0	100,0	100,0
Santa Fe	96,7	97,7	96,1	95,2
Santiago del Estero	97,7	97,5	96,9	98,8
Tucumán	100,0	100,0	100,0	100,0
Tierra del Fuego	100,0	100,0	100,0	100,0

Fuente: Relevamiento Anual 2022. RedFIE-DIE.

Educación de Adultos

4.3.1. Porcentaje de escuelas que informaron matrícula de educación de adultos del sector estatal por servicio educativo según división político-territorial.

División político-territorial	Nivel de enseñanza			
	Total	Primario	Secundario	Formación Profesional
Total País	98,9	99,2	98,7	98,8
Ciudad de Buenos Aires	99,2	98,6	99,4	99,6
Buenos Aires	97,8	99,2	95,2	97,4
Catamarca	97,9	96,4	97,3	98,4
Córdoba	100,0	100,0	100,0	100,0
Corrientes	99,3	99,0	100,0	98,5
Chaco	100,0	100,0	100,0	100,0
Chubut	99,0	100,0	100,0	97,1
Entre Ríos	100,0	100,0	100,0	100,0
Formosa	100,0	100,0	100,0	100,0
Jujuy	99,1	100,0	100,0	97,6
La Pampa	98,0	98,3	98,9	96,5
La Rioja	100,0	100,0	100,0	100,0
Mendoza	99,5	100,0	99,8	98,1
Misiones	100,0	100,0	100,0	100,0
Neuquén	99,4	98,6	98,6	98,8
Río Negro	99,4	100,0	99,1	99,1
Salta	99,5	100,0	100,0	98,7
San Juan	98,1	96,6	100,0	99,0
San Luis	99,1	100,0	100,0	92,3
Santa Cruz	100,0	100,0	100,0	100,0
Santa Fe	97,0	97,7	96,1	95,9
Santiago del Estero	98,1	97,5	96,7	100,0
Tucumán	100,0	100,0	100,0	100,0
Tierra del Fuego	100,0	100,0	100,0	100,0

Fuente: Relevamiento Anual 2022. RedFIE-DIE.

Educación de Adultos

4.3.2. Porcentaje de escuelas que informaron matrícula de educación de adultos del sector privado por servicio educativo según división político-territorial.

División político-territorial	Nivel de enseñanza			
	Total	Primario	Secundario	Formación Profesional
Total País	96,7	100,0	99,6	95,2
Ciudad de Buenos Aires	100,0	100,0	100,0	100,0
Buenos Aires	85,5	100,0	100,0	78,7
Catamarca				
Córdoba	100,0	100,0	100,0	
Corrientes	100,0	100,0	100,0	100,0
Chaco	100,0	100,0	100,0	100,0
Chubut	100,0		100,0	100,0
Entre Ríos	100,0	100,0	100,0	100,0
Formosa	100,0		100,0	100,0
Jujuy	100,0		100,0	100,0
La Pampa	100,0		100,0	100,0
La Rioja				
Mendoza	100,0	100,0	100,0	100,0
Misiones	100,0	100,0	100,0	100,0
Neuquén	100,0	100,0	100,0	100,0
Río Negro	100,0	100,0	100,0	100,0
Salta	100,0			100,0
San Juan	91,2	100,0	100,0	88,5
San Luis	100,0		100,0	
Santa Cruz	100,0	100,0	100,0	100,0
Santa Fe	93,3	100,0	96,6	91,7
Santiago del Estero	91,7	100,0	100,0	88,9
Tucumán	100,0	100,0	100,0	100,0
Tierra del Fuego				

Fuente: Relevamiento Anual 2022. RedFIE-DIE.

Capítulo 5

Síntesis Jurisdiccionales

5. Síntesis Jurisdiccionales

Total País

5.1. Educación común. Unidades educativas, unidades de servicio, alumnos, cargos y horas. Resumen nacional

Jurisdicciones	Unidades educativas	Unidades de servicio	Alumnos	Porcentaje estatal	Cargos	Horas
Ciudad de Buenos Aires	2.385	2.552	712.626	49,6	92.322	680.920
Buenos Aires	16.424	16.722	4.346.278	68,6	244.493	3.807.231
Catamarca	705	1.043	115.425	79,8	12.329	174.526
Córdoba	4.973	5.292	925.392	67,2	47.905	776.916
Corrientes	1.857	2.184	326.720	84,8	23.724	231.347
Chaco	2.058	2.548	385.273	81,8	24.135	304.752
Chubut	660	760	156.398	84,2	15.854	159.950
Entre Ríos	3.078	3.115	348.968	72,9	26.977	389.503
Formosa	908	1.448	170.228	88,1	12.584	112.565
Jujuy	1.041	1.169	219.223	82,6	15.585	170.257
La Pampa	439	580	84.658	82,8	7.328	88.591
La Rioja	808	906	102.050	87,3	10.811	184.342
Mendoza	2.380	2.521	509.549	77,3	37.119	402.110
Misiones	2.062	3.030	370.028	74,5	20.704	310.817
Neuquén	869	896	190.853	82,6	18.037	155.992
Río Negro	992	1.052	201.978	78,7	24.064	81.395
Salta	2.085	2.138	414.532	81,6	33.139	434.925
San Juan	942	1.130	218.001	76,9	15.856	167.756
San Luis	991	1.009	130.355	86,8	18.133	98.512
Santa Cruz	305	312	92.295	84,1	8.578	88.909
Santa Fe	3.796	4.517	839.037	70,5	51.898	618.497
Santiago del Estero	2.616	3.022	283.602	82,3	28.895	247.442
Tucumán	2.230	2.290	427.633	75,0	28.950	271.619
Tierra del Fuego	168	177	49.024	79,5	5.455	67.701

Notas:

El total de las Unidades Educativas (UE) por jurisdicción es igual o menor a la suma de los subtotales por departamento, porque una UE puede localizar sus ofertas en uno o más departamentos.

El total de HC puede diferir de la suma del subtotal de HC por departamento debido a la naturaleza del cálculo.

Fuente: Relevamiento Anual 2022. RedFIE-DIE.

Total País. Nivel Inicial

5.1.1. Educación común. Unidades educativas, unidades de servicio, alumnos, cargos y horas. Resumen nacional

Jurisdicciones	Unidades educativas	Unidades de servicio	Alumnos	Porcentaje estatal	Cargos	Horas
Ciudad de Buenos Aires	745	900	105.905	48,3	18.996	24.530
Buenos Aires	5.535	5.539	672.694	65,6	58.969	72.624
Catamarca	73	326	15.693	74,8	1.899	
Córdoba	1.784	1.923	136.445	73,2	8.560	7.513
Corrientes	601	836	44.214	81,5	4.195	917
Chaco	672	776	51.422	82,2	4.370	183
Chubut	237	285	25.166	81,2	3.746	3.598
Entre Ríos	1.177	1.177	51.527	69,2	3.926	1.947
Formosa	136	481	20.281	76,2	1.883	8
Jujuy	389	437	29.022	77,6	2.777	101
La Pampa	86	201	11.365	83,5	1.139	
La Rioja	238	296	16.045	85,7	2.101	2.344
Mendoza	1.044	1.129	77.958	61,6	7.560	6.263
Misiones	528	1.048	49.985	74,7	3.226	4.818
Neuquén	304	312	25.141	82,6	3.202	66
Río Negro	355	373	27.959	78,4	3.168	2.012
Salta	837	855	50.038	86,4	5.661	12.033
San Juan	197	382	33.753	76,5	3.635	2.392
San Luis	243	243	17.121	83,8	2.790	4.200
Santa Cruz	96	97	14.561	83,5	1.802	320
Santa Fe	1.288	1.617	118.501	68,4	8.366	2.745
Santiago del Estero	1.026	1.033	44.308	87,5	4.549	
Tucumán	822	841	60.811	73,5	4.039	48
Tierra del Fuego	53	53	6.743	77,6	1.040	2.264

Notas:

El Nivel Inicial incluye tanto Jardín Maternal como Jardín de Infantes.

El total de las Unidades Educativas (UE) por jurisdicción es igual o menor a la suma de los subtotales por departamento, porque una UE puede localizar sus ofertas en uno o más departamentos.

El total de HC puede diferir de la suma del subtotal de HC por departamento debido a la naturaleza del cálculo.

Fuente: Relevamiento Anual 2022. RedFIE-DIE.

Total País. Nivel Primario

5.1.2. Educación común. Unidades educativas, unidades de servicio, alumnos, cargos y horas. Resumen nacional

Jurisdicciones	Unidades educativas	Unidades de servicio	Alumnos	Porcentaje estatal	Cargos	Horas
Ciudad de Buenos Aires	893	893	278.233	52,3	33.456	94.408
Buenos Aires	5.876	5.881	1.734.718	67,1	100.609	572.982
Catamarca	446	449	42.657	79,1	6.840	41
Córdoba	2.059	2.064	357.084	72,6	23.531	87.411
Corrientes	905	905	130.195	87,1	11.426	2.279
Chaco	942	1.179	170.078	86,9	13.217	6.016
Chubut	243	243	60.239	84,5	5.978	5.098
Entre Ríos	1.266	1.266	142.480	72,4	15.632	20.796
Formosa	506	581	71.956	90,3	6.912	293
Jujuy	423	423	93.931	87,2	8.835	118
La Pampa	195	195	34.033	89,3	3.952	62
La Rioja	365	365	45.737	87,4	5.633	6.114
Mendoza	873	874	236.854	81,2	18.205	41.006
Misiones	994	1.234	188.598	81,5	11.928	56.149
Neuquén	375	376	85.075	85,5	8.741	337
Río Negro	394	394	90.268	80,8	9.582	11.942
Salta	822	831	190.876	85,5	17.844	60.066
San Juan	417	420	90.579	78,2	8.079	6.484
San Luis	366	368	51.663	88,2	5.710	6.560
Santa Cruz	118	118	42.484	82,5	3.768	10.546
Santa Fe	1.486	1.735	388.054	72,5	30.851	51.836
Santiago del Estero	1.244	1.257	137.798	86,0	11.954	2.297
Tucumán	758	759	175.089	79,6	17.437	342
Tierra del Fuego	61	63	17.476	79,8	2.240	8.017

Notas:

El Nivel Primario incluye a los alumnos de Aprestamiento.

El total de las Unidades Educativas (UE) por jurisdicción es igual o menor a la suma de los subtotales por departamento, porque una UE puede localizar sus ofertas en uno o más departamentos.

El total de HC puede diferir de la suma del subtotal de HC por departamento debido a la naturaleza del cálculo.

Fuente: Relevamiento Anual 2022. RedFIE-DIE.

Total País. Nivel Secundario

5.1.3. Educación común. Unidades educativas, unidades de servicio, alumnos, cargos y horas. Resumen nacional

Departamento	Unidades educativas	Unidades de servicio	Alumnos	Porcentaje estatal	Cargos	Horas
Ciudad de Buenos Aires	497	500	203.599	50,7	29.709	328.437
Buenos Aires	4.419	4.670	1.677.473	69,5	61.747	2.464.256
Catamarca	161	234	42.702	80,4	3.009	120.749
Córdoba	922	1.051	347.517	60,6	13.657	571.318
Corrientes	290	340	108.826	83,1	6.830	175.526
Chaco	333	415	102.739	81,7	4.897	227.196
Chubut	147	183	60.640	85,5	5.381	116.767
Entre Ríos	545	572	129.903	75,0	6.444	289.782
Formosa	224	337	62.873	89,9	3.439	91.568
Jujuy	196	249	68.022	84,3	3.322	139.428
La Pampa	141	163	35.021	79,2	2.109	70.076
La Rioja	167	207	31.864	85,6	2.123	69.050
Mendoza	396	406	154.660	78,2	10.405	275.611
Misiones	423	625	100.227	74,3	4.593	193.635
Neuquén	149	157	59.119	86,1	5.226	107.536
Río Negro	191	218	62.913	79,4	9.466	41.904
Salta	341	349	127.733	81,7	7.460	209.557
San Juan	288	288	82.059	78,0	3.692	130.794
San Luis	366	379	51.321	87,6	8.460	65.927
Santa Cruz	84	87	32.126	86,3	2.882	62.390
Santa Fe	827	930	261.165	68,6	11.320	467.803
Santiago del Estero	279	662	78.249	75,3	10.745	143.123
Tucumán	572	595	157.973	72,8	6.896	243.776
Tierra del Fuego	46	47	18.045	74,4	2.017	44.168

Notas:

El total de las Unidades Educativas (UE) por jurisdicción es igual o menor a la suma de los subtotales por departamento, porque una UE puede localizar sus ofertas en uno o más departamentos.

El total de HC puede diferir de la suma del subtotal de HC por departamento debido a la naturaleza del cálculo.

Fuente: Relevamiento Anual 2022. RedFIE-DIE.

Total País. Nivel Superior No Universitario

5.1.4. Educación común. Unidades educativas, unidades de servicio, alumnos, cargos y horas. Resumen nacional

Departamento	Unidades educativas	Unidades de servicio	Alumnos	Porcentaje estatal	Cargos	Horas
Ciudad de Buenos Aires	250	259	124.889	43,0	10.161	233.545
Buenos Aires	594	632	261.393	80,8	23.168	697.369
Catamarca	25	34	14.373	85,8	581	53.736
Córdoba	208	254	84.346	62,1	2.157	110.674
Corrientes	61	103	43.485	85,8	1.273	52.625
Chaco	111	178	61.034	67,2	1.651	71.357
Chubut	33	49	10.353	82,7	749	34.487
Entre Ríos	90	100	25.058	73,3	975	76.978
Formosa	42	49	15.118	86,1	350	20.696
Jujuy	33	60	28.248	68,4	651	30.610
La Pampa	17	21	4.239	59,4	128	18.453
La Rioja	38	38	8.404	96,9	954	106.834
Mendoza	67	112	40.077	81,0	949	79.230
Misiones	117	123	31.218	32,3	957	56.215
Neuquén	41	51	21.518	61,5	868	48.053
Río Negro	52	67	20.838	67,6	1.848	25.537
Salta	85	103	45.885	60,2	2.174	153.269
San Juan	40	40	11.610	59,6	450	28.086
San Luis	16	19	10.250	81,5	1.173	21.825
Santa Cruz	7	10	3.124	86,9	126	15.653
Santa Fe	195	235	71.317	70,1	1.361	96.113
Santiago del Estero	67	70	23.247	74,0	1.647	102.022
Tucumán	78	95	33.760	64,3	578	27.453
Tierra del Fuego	8	14	6.760	94,0	158	13.252

Notas:

El total de las Unidades Educativas (UE) por jurisdicción es igual o menor a la suma de los subtotaes por departamento, porque una UE puede localizar sus ofertas en uno o más departamentos.

El total de HC puede diferir de la suma del subtotal de HC por departamento debido a la naturaleza del cálculo.

Fuente: Relevamiento Anual 2022. RedFIE-DIE.

C.A.B.A.

5.2. Educación Común. Unidades educativas, unidades de servicio, alumnos, cargos y horas por comunas. Resumen jurisdiccional

Departamento	Unidades educativas	Unidades de servicio	Alumnos	Porcentaje estatal	Cargos	Horas
Total	2.385	2.552	712.626	49,6	92.322	680.920
Comuna 1	198	202	65.140	51,5	8.337	104.449
Comuna 2	122	124	34.600	37,1	4.089	34.100
Comuna 3	164	170	69.821	46,0	6.973	61.719
Comuna 4	197	207	57.560	71,3	8.609	33.377
Comuna 5	131	134	39.349	41,7	5.391	44.742
Comuna 6	131	137	42.425	50,5	5.258	38.651
Comuna 7	165	174	42.525	51,7	5.647	31.239
Comuna 8	155	160	59.291	68,4	6.832	52.360
Comuna 9	141	162	48.224	51,9	6.399	32.555
Comuna 10	140	156	36.663	53,8	4.854	33.059
Comuna 11	159	176	38.478	44,3	4.984	31.534
Comuna 12	177	189	39.654	42,0	5.656	33.973
Comuna 13	218	225	61.248	30,9	8.474	67.902
Comuna 14	192	197	47.537	43,7	6.143	60.859
Comuna 15	130	139	30.111	51,4	4.676	20.401

Notas:

El total de las Unidades Educativas (UE) por jurisdicción es igual o menor a la suma de los subtotales por departamento, porque una UE puede localizar sus ofertas en uno o más departamentos.

El total de HC puede diferir de la suma del subtotal de HC por departamento debido a la naturaleza del cálculo.

Fuente: Relevamiento Anual 2022. RedFIE-DIE.

C.A.B.A. Nivel Inicial

5.2.1. Educación Común. Unidades educativas, unidades de servicio, alumnos, cargos y horas por comunas. Resumen jurisdiccional

Departamento	Unidades educativas	Unidades de servicio	Alumnos	Porcentaje estatal	Cargos	Horas
Total	745	900	105.905	48,3	18.996	24.530
Comuna 1	49	53	7.419	60,3	1.335	1.642
Comuna 2	41	43	4.053	27,3	866	1.139
Comuna 3	41	47	6.043	46,4	1.072	1.670
Comuna 4	65	75	9.843	72,5	1.587	1.473
Comuna 5	39	42	4.885	50,1	956	1.086
Comuna 6	42	48	6.188	42,5	1.166	1.557
Comuna 7	56	65	7.004	48,6	1.294	2.244
Comuna 8	62	67	11.100	72,8	1.691	1.775
Comuna 9	41	61	6.665	41,4	950	1.680
Comuna 10	47	63	5.922	54,2	1.065	1.251
Comuna 11	50	67	6.564	37,4	1.190	1.744
Comuna 12	59	71	8.137	42,4	1.463	1.997
Comuna 13	71	78	9.419	24,7	1.894	2.680
Comuna 14	66	70	8.108	35,6	1.617	1.740
Comuna 15	41	50	4.555	42,7	850	852

Notas:

El Nivel Inicial incluye tanto Jardín Maternal como Jardín de Infantes.

El total de las Unidades Educativas (UE) por jurisdicción es igual o menor a la suma de los subtotales por departamento, porque una UE puede localizar sus ofertas en uno o más departamentos.

El total de HC puede diferir de la suma del subtotal de HC por departamento debido a la naturaleza del cálculo.

Fuente: Relevamiento Anual 2022. RedFIE-DIE.

C.A.B.A. Nivel Primario

5.2.2. Educación común. Unidades educativas, unidades de servicio, alumnos, cargos y horas por comunas. Resumen jurisdiccional

Departamento	Unidades educativas	Unidades de servicio	Alumnos	Porcentaje estatal	Cargos	Horas
Total	893	893	278.233	52,3	33.456	94.408
Comuna 1	52	52	17.313	56,8	1.937	6.048
Comuna 2	35	35	9.669	38,7	1.286	4.814
Comuna 3	53	53	17.717	52,6	2.194	6.110
Comuna 4	84	84	27.678	70,1	3.056	4.903
Comuna 5	41	41	13.296	46,1	1.642	2.747
Comuna 6	46	46	15.365	43,9	1.873	6.543
Comuna 7	67	67	19.591	55,1	2.216	4.563
Comuna 8	55	55	28.825	70,5	2.652	7.338
Comuna 9	64	64	21.797	53,9	2.517	5.835
Comuna 10	60	60	16.851	57,3	2.016	4.675
Comuna 11	71	71	19.009	48,9	2.452	6.010
Comuna 12	72	72	18.570	46,4	2.386	7.863
Comuna 13	76	76	22.387	27,7	2.890	11.129
Comuna 14	60	60	17.488	39,1	2.433	11.864
Comuna 15	57	57	12.677	54,3	1.906	3.966

Notas:

El Nivel Primario incluye a los alumnos de Aprestamiento.

El total de las Unidades Educativas (UE) por jurisdicción es igual o menor a la suma de los subtotaes por departamento, porque una UE puede localizar sus ofertas en uno o más departamentos.

El total de HC puede diferir de la suma del subtotal de HC por departamento debido a la naturaleza del cálculo.

Fuente: Relevamiento Anual 2022. RedFIE-DIE.

C.A.B.A. Nivel Secundario

5.2.3. Educación común. Unidades educativas, unidades de servicio, alumnos, cargos y horas por comunas. Resumen jurisdiccional

Departamento	Unidades educativas	Unidades de servicio	Alumnos	Porcentaje estatal	Cargos	Horas
Total	497	500	203.599	50,7	29.709	328.437
Comuna 1	35	35	18.258	60,6	3.551	29.264
Comuna 2	26	26	9.272	59,5	1.391	17.943
Comuna 3	36	36	14.667	57,8	2.356	22.315
Comuna 4	39	39	16.279	69,0	2.569	21.506
Comuna 5	26	26	12.655	38,7	1.853	19.001
Comuna 6	31	31	13.910	53,3	1.861	24.138
Comuna 7	32	32	11.093	53,3	1.816	20.002
Comuna 8	30	30	16.042	62,9	1.814	21.339
Comuna 9	28	29	16.277	49,4	1.840	23.393
Comuna 10	27	27	12.184	52,1	1.648	20.051
Comuna 11	32	32	11.583	39,4	1.271	20.368
Comuna 12	39	39	11.719	37,7	1.638	20.379
Comuna 13	53	53	20.667	31,3	3.170	36.795
Comuna 14	41	42	11.356	42,0	1.557	19.662
Comuna 15	23	23	7.637	52,8	1.374	12.281

Notas:

El total de las Unidades Educativas (UE) por jurisdicción es igual o menor a la suma de los subtotales por departamento, porque una UE puede localizar sus ofertas en uno o más departamentos.

El total de HC puede diferir de la suma del subtotal de HC por departamento debido a la naturaleza del cálculo.

Fuente: Relevamiento Anual 2022. RedFIE-DIE.

C.A.B.A. Nivel Superior No Universitario

5.2.4. Educación común. Unidades educativas, unidades de servicio, alumnos, cargos y horas por departamento. Resumen jurisdiccional

Departamento	Unidades educativas	Unidades de servicio	Alumnos	Porcentaje estatal	Cargos	Horas
Total	250	259	124.889	43,0	10.161	233.545
Comuna 1	62	62	22.150	37,0	1.514	67.495
Comuna 2	20	20	11.606	21,3	546	10.204
Comuna 3	34	34	31.394	36,7	1.351	31.624
Comuna 4	9	9	3.760	86,7	1.397	5.495
Comuna 5	25	25	8.513	34,3	940	21.908
Comuna 6	12	12	6.962	66,5	358	6.413
Comuna 7	10	10	4.837	38,7	321	4.430
Comuna 8	8	8	3.324	61,1	675	21.908
Comuna 9	8	8	3.485	71,6	1.092	1.647
Comuna 10	6	6	1.706	30,5	125	7.082
Comuna 11	6	6	1.322	56,9	71	3.412
Comuna 12	7	7	1.228	14,6	169	3.734
Comuna 13	18	18	8.775	44,9	520	17.298
Comuna 14	25	25	10.585	59,4	536	27.593
Comuna 15	9	9	5.242	49,7	546	3.302

Notas:

El total de las Unidades Educativas (UE) por jurisdicción es igual o menor a la suma de los subtotaes por departamento, porque una UE puede localizar sus ofertas en uno o más departamentos.

El total de HC puede diferir de la suma del subtotal de HC por departamento debido a la naturaleza del cálculo.

Fuente: Relevamiento Anual 2022. RedFIE-DIE.

Buenos Aires

5.3. Educación común. Unidades educativas, unidades de servicio, alumnos, cargos y horas por departamento. Resumen jurisdiccional

Departamento	Unidades educativas	Unidades de servicio	Alumnos	Porcentaje estatal	Cargos	Horas
Total	16.424	16.722	4.346.278	68,6	244.493	3.807.231
25 De Mayo	103	105	9.804	76,6	803	8.997
9 De Julio	92	94	13.026	82,6	923	15.207
Adolfo Alsina	51	54	3.986	79,7	426	4.761
Adolfo Gonzales Chaves	37	40	3.190	71,3	393	3.656
Alberti	30	30	2.721	81,6	238	2.771
Almirante Brown	417	422	143.570	67,3	7.039	106.505
Arrecifes	48	49	7.981	89,5	545	7.287
Avellaneda	304	307	96.227	67,4	5.741	94.889
Ayacucho	70	70	6.130	93,6	462	6.603
Azul	121	126	18.206	70,1	1.095	17.384
Bahía Blanca	286	291	79.919	71,5	5.114	76.399
Balcarce	86	92	12.333	83,9	773	14.702
Baradero	76	77	10.724	79,7	697	11.480
Benito Juárez	33	36	5.160	83,2	572	5.526
Berazategui	298	298	102.744	66,9	4.813	73.607
Berisso	80	82	25.475	77,8	1.606	21.385
Bolívar	84	85	9.142	85,3	605	8.890
Bragado	56	57	10.986	87,7	790	10.855
Brandsen	59	60	11.074	85,4	702	10.697
Campana	130	131	34.375	76,3	1.811	35.892
Cañuelas	95	98	21.971	79,8	1.033	16.567
Capitán Sarmiento	30	30	4.182	91,0	313	4.119
Carlos Casares	54	57	6.501	89,0	414	12.963
Carlos Tejedor	45	46	3.092	89,7	336	3.827
Carmen de Areco	45	46	4.613	95,7	341	4.778
Castelli	27	28	2.000	86,7	145	1.969
Chacabuco	85	92	12.378	86,3	972	12.220
Chascomús	79	84	12.469	77,9	789	11.143
Chivilcoy	111	111	17.771	78,2	1.294	16.748
Colón	42	43	6.526	73,0	423	5.952
Coronel de marina L Rosales	74	75	17.063	84,4	1.295	23.697
Coronel Dorrego	47	49	3.771	77,2	332	5.444
Coronel Pringles	54	54	6.247	83,4	465	6.132

Notas:

El total de las Unidades Educativas (UE) por jurisdicción es igual o menor a la suma de los subtotaes por departamento, porque una UE puede localizar sus ofertas en uno o más departamentos.

El cálculo de Horas Cátedra (HC) incluye los Módulos convertidos a Horas Cátedra, bajo la relación 1 módulo = 1,5 Horas Cátedra, El total de HC puede diferir de la suma del subtotal de HC por departamento debido a la naturaleza del cálculo.

Fuente: Relevamiento Anual 2022. RedFIE-DIE.

Departamento	Unidades educativas	Unidades de servicio	Alumnos	Porcentaje estatal	Cargos	Horas
Coronel Suárez	88	92	10.538	81,7	953	12.672
Daireaux	47	47	4.278	83,7	348	4.862
Dolores	44	46	8.702	77,2	686	10.206
Ensenada	55	55	17.202	83,8	1.079	14.783
Escobar	230	233	78.157	65,2	3.751	83.786
Esteban Echeverría	212	216	88.181	74,2	4.194	55.176
Exaltación De La Cruz	54	55	9.568	74,4	546	7.262
Ezeiza	140	145	56.986	73,9	2.569	33.156
Florencio Varela	300	304	124.759	75,8	5.195	80.885
Florentino Ameghino	25	25	2.716	87,0	224	2.964
General Alvarado	60	64	11.747	63,8	700	13.141
General Alvear	47	49	2.579	82,9	227	2.906
General Arenales	33	34	3.629	67,6	300	3.087
General Belgrano	38	38	5.172	75,6	344	7.615
General Guido	21	21	733	100,0	93	1.137
General Juan Madariaga	56	57	7.482	85,5	596	7.292
General la Madrid	36	37	2.915	100,0	244	3.760
General las Heras	38	38	6.094	77,5	527	8.062
General Lavalle	20	20	1.752	100,0	115	1.659
General Paz	47	47	3.618	79,1	322	3.732
General Pinto	30	30	2.952	100,0	305	3.035
General Pueyrredón	544	552	153.645	59,1	8.375	136.152
General Rodríguez	102	105	43.683	81,6	1.938	22.167
General San Martín	307	307	93.849	60,6	4.966	81.076
General Viamonte	42	44	4.629	82,7	411	5.387
General Villegas	78	80	8.321	86,7	724	8.127
Guaminí	42	42	2.823	100,0	296	3.559
Hipólito Yrigoyen	20	20	2.334	68,5	222	2.620
Hurlingham	145	146	40.262	67,0	2.505	35.626
Ituzaingó	150	152	38.812	59,3	2.313	32.354
José C, Paz	180	182	85.414	74,3	3.630	51.359
Junín	127	130	26.140	72,3	1.848	23.793
La Costa	76	76	25.312	83,7	1.218	20.603
La Matanza	997	1.013	376.945	70,1	18.468	290.362

Continúa en la Página Siguiente ►►

Buenos Aires

5.3. Educación común. Unidades educativas, unidades de servicio, alumnos, cargos y horas por departamento. Resumen jurisdiccional

◀◀ Viene de la Página Anterior

Departamento	Unidades educativas	Unidades de servicio	Alumnos	Porcentaje estatal	Cargos	Horas
La Plata	660	685	208.627	64,5	16.164	247.115
Lanús	360	363	100.151	62,2	6.034	86.434
Laprida	32	33	3.019	100,0	296	3.549
Las Flores	64	65	6.328	79,7	433	6.036
Leandro N. Alem	34	34	4.500	93,9	370	4.865
Lezama	19	20	1.537	72,0	155	1.605
Lincoln	94	94	12.010	68,2	768	12.275
Lobería	61	62	4.603	82,1	402	6.392
Lobos	80	81	11.650	79,5	704	10.572
Lomas de Zamora	544	559	184.988	61,1	9.588	179.424
Luján	146	147	32.651	69,8	2.285	30.855
Magdalena	56	60	6.489	90,8	516	13.793
Maipú	26	27	2.744	75,7	219	3.420
Malvinas Argentinas	244	247	81.369	62,1	3.619	58.649
Mar Chiquita	57	58	7.273	91,9	477	6.473
Marcos Paz	64	64	18.314	81,0	919	13.269
Mercedes	111	113	18.617	65,7	1.291	18.483
Merlo	364	367	150.818	76,2	6.481	103.969
Monte	45	45	6.727	72,4	506	6.898
Monte Hermoso	12	12	2.046	100,0	138	2.451
Moreno	393	395	154.308	75,7	6.506	100.542
Morón	295	295	83.984	53,5	4.774	78.593
Navarro	60	60	5.105	71,3	377	5.213
Necochea	132	135	25.814	75,7	1.787	41.965
Olavarría	179	184	30.242	72,2	1.952	26.900
Patagones	70	71	9.461	84,5	895	9.780
Pehuajó	84	85	12.737	89,6	1.074	15.601
Pellegrini	16	16	1.962	72,5	185	2.641
Pergamino	152	155	28.418	72,8	1.857	24.895
Pila	26	26	1.153	100,0	156	1.204
Pilar	325	327	114.408	62,8	5.050	100.232
Pinamar	34	34	10.385	87,9	565	8.202
Presidente Perón	59	60	30.478	79,8	1.240	18.357
Puán	46	47	3.313	66,2	343	4.943

Notas:

El total de las Unidades Educativas (UE) por jurisdicción es igual o menor a la suma de los subtotaes por departamento, porque una UE puede localizar sus ofertas en uno o más departamentos.

El cálculo de Horas Cátedra (HC) incluye los Módulos convertidos a Horas Cátedra, bajo la relación 1 módulo = 1,5 Horas Cátedra, El total de HC puede diferir de la suma del subtotal de HC por departamento debido a la naturaleza del cálculo.

Fuente: Relevamiento Anual 2022. RedFIE-DIE.

Departamento	Unidades educativas	Unidades de servicio	Alumnos	Porcentaje estatal	Cargos	Horas
Punta Indio	30	30	3.066	100,0	305	3.251
Quilmes	473	475	157.883	66,5	7.634	116.070
Ramallo	49	49	10.749	92,2	620	8.941
Rauch	50	50	3.975	69,0	286	4.185
Rivadavia	46	46	4.679	78,9	356	4.446
Rojas	53	53	6.253	85,2	540	6.619
Roque Pérez	49	49	3.537	100,0	266	4.423
Saavedra	44	44	4.690	68,1	390	5.288
Saladillo	78	78	9.433	83,9	646	13.109
Salliquelo	15	15	2.177	100,0	226	2.309
Salto	54	56	10.054	83,5	797	9.191
San Andrés de Giles	72	74	7.499	78,8	553	7.416
San Antonio de Areco	57	57	7.266	74,3	551	7.804
San Cayetano	21	21	2.142	85,8	187	2.465
San Fernando	171	171	41.921	56,1	2.534	35.982
San Isidro	287	289	70.451	38,5	4.802	75.806
San Miguel	283	287	93.683	57,8	4.342	73.406
San Nicolás	162	169	41.319	65,8	2.226	35.158
San Pedro	100	101	19.279	86,4	1.083	14.783
San Vicente	76	81	28.531	89,0	1.375	17.879
Suipacha	33	33	2.879	67,4	239	2.058
Tandil	169	174	32.982	70,6	2.338	34.279
Tapalqué	40	42	2.670	100,0	229	2.852
Tigre	346	349	109.052	59,0	6.020	87.305
Tordillo	10	10	579	100,0	59	555
Tornquist	47	47	3.604	82,9	345	4.338
Trenque Lauquen	105	106	12.567	73,6	990	13.548
Tres Arroyos	100	103	15.353	73,6	1.091	19.063
Tres de Febrero	281	286	69.599	53,2	4.249	64.990
Tres Lomas	18	19	2.223	100,0	223	6.508
Vicente Lopez	262	265	56.616	35,1	4.288	67.428
Villa Gesell	38	38	10.693	67,8	518	16.335
Villarino	72	75	8.307	91,4	646	7.609
Zárate	131	133	37.052	76,8	1.881	38.851

Buenos Aires. Nivel Inicial

5.3.1. Educación común. Unidades educativas, unidades de servicio, alumnos, cargos y horas por departamento. Resumen jurisdiccional

Departamento	Unidades educativas	Unidades de servicio	Alumnos	Porcentaje estatal	Cargos	Horas
TOTAL	5.535	5.539	672.694	65,6	58.969	72.624
25 De Mayo	38	38	2.081	82,6	266	219
9 De Julio	34	34	2.269	80,5	209	278
Adolfo Alsina	18	18	842	86,9	103	63
Adolfo Gonzales Chaves	13	13	643	91,0	91	52
Alberti	10	10	521	88,9	59	40
Almirante Brown	133	133	22.218	61,4	1.723	2.314
Arrecifes	18	18	1.679	88,2	157	139
Avellaneda	120	120	15.352	68,1	1.410	2.150
Ayacucho	20	20	1.075	94,0	102	70
Azul	37	37	3.146	73,1	291	439
Bahía Blanca	95	95	13.335	67,0	1.154	1.245
Balcarce	31	31	2.155	82,7	215	341
Baradero	29	29	1.831	83,3	187	161
Benito Juárez	11	11	1.041	89,9	140	99
Berazategui	101	101	15.559	68,2	1.196	1.010
Berisso	25	25	4.081	71,1	341	420
Bolívar	30	30	1.600	84,7	142	322
Bragado	18	18	1.924	91,0	189	138
Brandsen	20	20	1.648	84,3	175	206
Campana	40	40	5.210	68,6	474	587
Cañuelas	29	29	3.387	77,4	266	513
Capitán Sarmiento	11	11	797	92,0	80	36
Carlos Casares	18	18	1.209	100,0	120	81
Carlos Tejedor	16	16	627	93,1	89	40
Carmen de Areco	17	17	991	100,0	117	96
Castelli	7	7	459	81,3	41	149
Chacabuco	32	32	2.219	78,9	217	212
Chascomús	23	23	1.961	77,9	182	197
Chivilcoy	34	34	3.145	77,1	311	350
Colón	15	15	1.185	78,1	128	117
Coronel de marina L Rosales	24	24	2.431	87,6	238	413
Coronel Dorrego	17	17	779	87,7	81	152
Coronel Pringles	19	19	1.242	93,1	130	132

Notas:

El Nivel Inicial incluye tanto Jardín Maternal como Jardín de Infantes.

El total de las Unidades Educativas (UE) por jurisdicción es igual o menor a la suma de los subtotales por departamento, porque una UE puede localizar sus ofertas en uno o más departamentos.

El cálculo de Horas Cátedra (HC) incluye los Módulos convertidos a Horas Cátedra, bajo la relación 1 módulo = 1,5 Horas Cátedra, El total de HC puede diferir de la suma del subtotal de HC por departamento debido a la naturaleza del cálculo.

Fuente: Relevamiento Anual 2022. RedFIE-DIE.

Departamento	Unidades educativas	Unidades de servicio	Alumnos	Porcentaje estatal	Cargos	Horas
Coronel Suárez	33	33	1.917	81,5	239	251
Daireaux	16	16	803	88,7	83	37
Dolores	12	12	1.416	69,6	111	81
Ensenada	18	18	2.854	82,0	263	306
Escobar	76	76	10.552	57,8	835	918
Esteban Echeverría	71	71	12.463	65,3	1.069	1.154
Exaltación De La Cruz	19	19	1.726	82,8	142	154
Ezeiza	51	51	9.289	69,5	694	830
Florencio Varela	98	98	15.792	75,8	1.031	1.074
Florentino Ameghino	8	8	476	87,2	69	31
General Alvarado	22	22	1.980	66,4	167	173
General Alvear	15	15	567	84,3	64	27
General Arenales	12	12	792	75,5	87	72
General Belgrano	11	11	941	81,9	85	98
General Guido	4	4	139	100,0	16	15
General Juan Madariaga	20	20	991	96,6	115	135
General la Madrid	12	12	522	100,0	56	39
General las Heras	15	15	876	77,1	99	142
General Lavalle	7	7	360	100,0	37	33
General Paz	15	15	660	83,0	75	108
General Pinto	9	9	634	100,0	79	49
General Pueyrredón	178	178	25.288	53,5	2.183	3.247
General Rodríguez	36	36	7.376	83,6	539	667
General San Martín	100	100	14.350	57,6	1.251	1.763
General Viamonte	15	15	887	91,3	92	73
General Villegas	30	30	1.574	89,7	183	269
Guaminí	15	15	603	100,0	88	124
Hipólito Yrigoyen	6	6	480	74,6	56	36
Hurlingham	47	47	6.716	71,0	640	673
Ituzzaingó	50	50	6.364	64,9	617	814
José C, Paz	55	55	10.303	67,7	686	849
Junín	42	42	4.552	65,8	405	447
La Costa	27	27	3.993	85,5	290	385
La Matanza	325	325	48.725	61,3	3.880	5.608

Continúa en la Página Siguiente >>>

Buenos Aires. Nivel Inicial

5.3.1. Educación común. Unidades educativas, unidades de servicio, alumnos, cargos y horas por departamento. Resumen jurisdiccional

◀◀ Viene de la Página Anterior

Departamento	Unidades educativas	Unidades de servicio	Alumnos	Porcentaje estatal	Cargos	Horas
La Plata	230	232	33.664	58,4	2.963	3.414
Lanús	120	120	15.940	57,3	1.506	1.983
Laprida	11	11	584	100,0	71	66
Las Flores	15	15	1.142	84,9	96	106
Leandro N, Alem	11	11	911	100,0	106	54
Lezama	5	5	326	79,1	56	24
Lincoln	31	31	2.120	70,1	209	224
Lobería	19	19	904	84,4	99	132
Lobos	29	29	2.268	86,0	217	222
Lomas de Zamora	162	162	24.189	53,8	2.102	2.674
Luján	53	53	5.462	67,3	532	1.537
Magdalena	20	20	1.022	95,1	111	111
Maipú	9	9	551	79,7	59	85
Malvinas Argentinas	78	78	11.551	60,0	807	1.162
Mar Chiquita	19	19	1.304	94,9	119	90
Marcos Paz	22	22	3.221	76,5	263	317
Mercedes	40	40	3.454	61,2	359	334
Merlo	110	110	21.008	71,9	1.437	1.788
Monte	16	16	1.152	72,9	113	293
Monte Hermoso	5	5	406	100,0	39	45
Moreno	118	118	20.297	73,5	1.331	1.839
Morón	102	102	12.791	53,2	1.253	1.397
Navarro	19	19	863	81,2	93	71
Necochea	43	43	4.603	72,2	435	823
Olavarría	59	59	5.048	71,0	451	546
Patagones	24	24	1.566	91,6	186	230
Pehuajó	28	28	1.952	83,8	209	423
Pellegrini	6	6	423	100,0	67	50
Pergamino	54	54	5.019	61,8	455	481
Pila	8	8	235	100,0	60	8
Pilar	105	105	17.184	57,7	1.310	1.645
Pinamar	12	12	1.806	84,7	165	177
Presidente Perón	22	22	5.177	83,1	327	326
Puán	14	14	678	80,7	87	96

Notas:

El Nivel Inicial incluye tanto Jardín Maternal como Jardín de Infantes.

El total de las Unidades Educativas (UE) por jurisdicción es igual o menor a la suma de los subtotales por departamento, porque una UE puede localizar sus ofertas en uno o más departamentos.

El cálculo de Horas Cátedra (HC) incluye los Módulos convertidos a Horas Cátedra, bajo la relación 1 módulo = 1,5 Horas Cátedra, El total de HC puede diferir de la suma del subtotal de HC por departamento debido a la naturaleza del cálculo.

Fuente: Relevamiento Anual 2022. RedFIE-DIE.

Departamento	Unidades educativas	Unidades de servicio	Alumnos	Porcentaje estatal	Cargos	Horas
Punta Indio	9	9	581	100,0	60	50
Quilmes	162	162	24.094	63,7	1.906	1.732
Ramallo	12	12	1.909	100,0	167	159
Rauch	18	18	630	86,8	70	118
Rivadavia	15	15	923	100,0	93	57
Rojas	20	20	1.294	82,6	162	136
Roque Pérez	17	17	724	100,0	70	67
Saavedra	15	15	963	75,3	111	107
Saladillo	25	25	1.619	84,9	159	152
Salliquelo	5	5	420	100,0	56	41
Salto	21	21	1.847	80,4	173	194
San Andrés de Giles	27	27	1.454	85,2	171	193
San Antonio de Areco	26	26	1.522	79,5	219	356
San Cayetano	7	7	372	98,4	48	60
San Fernando	65	65	7.181	48,8	714	591
San Isidro	96	97	11.649	34,1	1.398	1.235
San Miguel	87	87	13.043	56,7	1.040	1.542
San Nicolás	51	51	6.887	61,8	573	707
San Pedro	30	30	3.138	88,4	260	314
San Vicente	28	28	4.329	83,5	342	347
Suipacha	13	13	604	82,1	100	84
Tandil	62	62	5.805	58,7	580	1.079
Tapalqué	14	14	527	100,0	67	150
Tigre	124	124	18.620	49,3	1.679	1.638
Tordillo	4	4	152	100,0	16	6
Tornquist	15	15	759	90,1	100	52
Trenque Lauquen	41	41	2.337	69,5	219	245
Tres Arroyos	35	35	2.709	71,3	296	467
Tres de Febrero	107	108	12.402	60,8	1.189	1.562
Tres Lomas	7	7	449	100,0	51	41
Vicente Lopez	106	106	10.477	38,1	1.467	2.037
Villa Gesell	11	11	1.650	76,9	143	136
Villarino	23	23	1.455	92,7	148	253
Zárate	45	45	5.745	64,8	479	480

Continúa en la Página Siguiente >>>

Buenos Aires. Nivel Primario

5.3.2. Educación común. Unidades educativas, unidades de servicio, alumnos, cargos y horas por departamento. Resumen jurisdiccional

Departamento	Unidades educativas	Unidades de servicio	Alumnos	Porcentaje estatal	Cargos	Horas
TOTAL	5.876	5.881	1.734.718	67,1	100.609	572.982
25 De Mayo	47	47	3.463	74,1	334	1.512
9 De Julio	38	38	4.843	79,7	367	1.826
Adolfo Alsina	23	23	1.497	80,4	148	702
Adolfo Gonzales Chaves	16	16	1.169	76,0	98	548
Alberti	13	13	1.030	82,5	85	408
Almirante Brown	137	137	60.649	67,6	3.116	19.407
Arrecifes	20	20	3.056	86,2	206	1.032
Avellaneda	93	93	36.352	62,5	2.127	12.215
Ayacucho	36	36	2.146	88,8	178	1.013
Azul	55	55	6.602	66,0	471	2.246
Bahía Blanca	94	94	29.482	72,6	1.850	10.254
Balcarce	38	38	4.584	78,6	305	1.680
Baradero	27	27	3.767	76,4	285	1.601
Benito Juárez	13	13	1.863	76,3	192	756
Berazategui	92	92	40.277	62,3	2.084	9.876
Berisso	28	28	9.813	77,5	591	2.754
Bolívar	37	37	3.221	82,8	257	1.121
Bragado	22	22	3.947	90,8	282	1.421
Brandsen	22	22	4.092	81,2	292	1.535
Campana	42	42	11.996	73,3	777	4.080
Cañuelas	38	38	9.237	80,2	468	2.642
Capitán Sarmiento	12	12	1.546	87,9	124	542
Carlos Casares	23	23	2.245	84,0	153	888
Carlos Tejedor	19	19	1.102	88,1	123	344
Carmen de Areco	19	19	1.637	90,6	137	729
Castelli	17	17	855	78,8	66	624
Chacabuco	37	37	4.233	88,9	346	1.962
Chascomús	38	38	4.337	78,4	308	1.763
Chivilcoy	50	50	6.237	75,1	477	2.490
Colón	16	16	2.407	67,6	183	792
Coronel de marina L Rosales	27	27	6.003	85,6	401	1.953
Coronel Dorrego	20	20	1.364	72,5	127	629
Coronel Pringles	24	24	2.390	88,5	194	941

Notas:

El total de las Unidades Educativas (UE) por jurisdicción es igual o menor a la suma de los subtotaes por departamento, porque una UE puede localizar sus ofertas en uno o más departamentos.

El cálculo de Horas Cátedra (HC) incluye los Módulos convertidos a Horas Cátedra, bajo la relación 1 módulo = 1,5 Horas Cátedra, El total de HC puede diferir de la suma del subtotal de HC por departamento debido a la naturaleza del cálculo.

Fuente: Relevamiento Anual 2022. RedFIE-DIE.

Departamento	Unidades educativas	Unidades de servicio	Alumnos	Porcentaje estatal	Cargos	Horas
Coronel Suárez	34	34	3.705	79,0	322	1.766
Daireaux	20	20	1.661	82,5	143	765
Dolores	22	22	2.882	74,8	180	879
Ensenada	18	18	5.885	83,2	341	1.803
Escobar	75	75	32.112	63,3	1.675	7.638
Esteban Echeverría	71	71	38.174	74,0	2.016	10.584
Exaltación De La Cruz	21	21	4.078	77,8	258	1.461
Ezeiza	44	44	24.632	74,4	1.101	6.570
Florencio Varela	98	98	56.234	74,8	2.706	13.419
Florentino Ameghino	9	9	986	85,0	85	363
General Alvarado	20	20	4.222	59,8	273	1.371
General Alvear	26	26	988	81,1	91	452
General Arenales	11	11	1.347	78,5	97	465
General Belgrano	16	16	1.917	80,2	118	699
General Guido	14	14	253	100,0	49	233
General Juan Madariaga	23	23	2.382	77,7	172	894
General la Madrid	16	16	1.055	100,0	103	528
General las Heras	16	16	1.758	62,5	130	1.149
General Lavalle	9	9	647	100,0	45	270
General Paz	25	25	1.455	75,8	130	491
General Pinto	13	13	1.010	100,0	113	489
General Pueyrredón	169	169	59.636	58,3	3.614	23.310
General Rodríguez	33	33	18.678	81,5	845	3.458
General San Martín	96	96	35.827	58,2	2.120	12.048
General Viamonte	19	19	1.761	81,0	163	689
General Villegas	32	32	3.245	89,4	272	1.218
Guaminí	18	18	1.063	100,0	123	569
Hipólito Yrigoyen	8	8	902	67,3	79	450
Hurlingham	46	46	15.997	65,9	1.009	7.503
Ituzaingó	45	45	15.262	57,1	887	5.402
José C, Paz	62	62	38.520	72,4	1.690	12.000
Junín	46	46	9.399	67,2	635	3.527
La Costa	25	25	10.036	80,6	498	2.694
La Matanza	333	333	161.894	69,6	8.484	48.566

Continúa en la Página Siguiente >>>

Buenos Aires. Nivel Primario

5.3.2. Educación común. Unidades educativas, unidades de servicio, alumnos, cargos y horas por departamento. Resumen jurisdiccional

◀◀◀ Viene de la Página Anterior

Departamento	Unidades educativas	Unidades de servicio	Alumnos	Porcentaje estatal	Cargos	Horas
La Plata	197	199	77.876	61,2	4.488	26.607
Lanús	116	116	39.927	61,7	2.789	14.699
Laprida	16	16	1.148	100,0	96	423
Las Flores	39	39	2.374	76,0	191	981
Leandro N, Alem	15	15	1.651	100,0	129	681
Lezama	11	11	530	65,5	59	315
Lincoln	41	41	4.067	63,8	329	1.734
Lobería	32	32	1.645	77,6	161	840
Lobos	35	35	4.051	73,2	276	1.503
Lomas de Zamora	178	178	74.582	60,1	4.155	21.323
Luján	49	49	12.548	68,2	812	4.241
Magdalena	23	23	2.547	86,7	192	1.032
Maipú	12	12	1.092	71,3	96	665
Malvinas Argentinas	81	81	36.079	58,5	1.825	12.632
Mar Chiquita	26	26	2.762	92,8	199	1.031
Marcos Paz	24	24	7.753	80,4	429	2.513
Mercedes	41	41	6.766	65,4	457	2.540
Merlo	120	120	64.495	75,0	2.939	15.309
Monte	18	18	2.568	69,9	185	927
Monte Hermoso	3	3	809	100,0	48	243
Moreno	134	134	70.805	74,7	3.420	19.847
Morón	90	90	29.960	47,3	1.937	9.462
Navarro	30	30	1.984	63,2	161	941
Necochea	51	51	9.289	71,1	667	3.789
Olavarría	73	73	11.199	72,5	846	3.938
Patagones	30	30	3.432	82,2	234	1.304
Pehuajó	34	34	4.107	87,0	343	1.736
Pellegrini	6	6	676	57,7	61	257
Pergamino	56	56	10.511	74,9	723	3.474
Pila	15	15	459	100,0	40	204
Pilar	109	109	48.586	62,8	2.306	13.214
Pinamar	10	10	4.174	87,3	225	1.479
Presidente Perón	19	19	13.809	77,9	588	4.931
Puán	18	18	1.154	64,5	103	560

Notas:

El Nivel Primario incluye a los alumnos de Aprestamiento.

El total de las Unidades Educativas (UE) por jurisdicción es igual o menor a la suma de los subtotales por departamento, porque una UE puede localizar sus ofertas en uno o más departamentos.

El cálculo de Horas Cátedra (HC) incluye los Módulos convertidos a Horas Cátedra, bajo la relación 1 módulo = 1,5 Horas Cátedra, El total de HC puede diferir de la suma del subtotal de HC por departamento debido a la naturaleza del cálculo.

Fuente: Relevamiento Anual 2022. RedFIE-DIE.

Departamento	Unidades educativas	Unidades de servicio	Alumnos	Porcentaje estatal	Cargos	Horas
Punta Indio	14	14	1.210	100,0	87	498
Quilmes	146	146	61.378	63,8	3.275	17.622
Ramallo	24	24	3.945	92,5	268	1.548
Rauch	24	24	1.457	83,1	119	668
Rivadavia	20	20	1.881	72,5	151	849
Rojas	23	23	2.257	83,9	185	993
Roque Pérez	25	25	1.370	100,0	113	1.073
Saavedra	18	18	1.810	68,9	153	1.248
Saladillo	37	37	3.313	84,1	259	1.410
Salliquelo	5	5	753	100,0	76	369
Salto	20	20	3.819	83,9	255	1.313
San Andrés de Giles	29	29	2.707	76,0	215	1.109
San Antonio de Areco	18	18	2.458	67,3	188	1.014
San Cayetano	10	10	720	100,0	62	284
San Fernando	55	55	16.848	55,6	1.140	7.281
San Isidro	90	90	25.829	36,9	1.767	13.874
San Miguel	92	92	35.650	54,5	1.931	10.766
San Nicolás	56	56	15.247	65,6	964	5.159
San Pedro	42	42	7.594	86,5	493	2.558
San Vicente	27	30	12.138	88,8	610	3.524
Suipacha	14	14	1.108	62,3	82	510
Tandil	60	60	11.517	68,9	766	4.208
Tapalqué	22	22	910	100,0	101	519
Tigre	111	111	45.185	59,6	2.729	18.398
Tordillo	5	5	231	100,0	27	102
Tornquist	20	20	1.434	76,5	98	800
Trenque Lauquen	46	46	4.738	71,3	353	1.802
Tres Arroyos	43	43	5.686	71,2	429	2.946
Tres de Febrero	87	87	26.142	47,9	1.612	10.185
Tres Lomas	7	7	746	100,0	66	285
Vicente Lopez	76	76	20.246	27,2	1.479	12.677
Villa Gesell	12	12	4.255	64,5	221	1.073
Villarino	35	35	3.338	90,5	273	1.238
Zárate	45	45	14.338	75,8	834	3.725

Buenos Aires. Nivel Secundario

5.3.3. Educación común. Unidades educativas, unidades de servicio, alumnos, cargos y horas por departamento. Resumen jurisdiccional

Departamento	Unidades educativas	Unidades de servicio	Alumnos	Porcentaje estatal	Cargos	Horas
TOTAL	4.419	4.670	1.677.473	69,5	61.747	2.464.256
25 De Mayo	16	17	3.624	71,4	178	6.806
9 De Julio	18	20	4.959	82,9	222	10.581
Adolfo Alsina	9	12	1.576	78,9	143	3.723
Adolfo Gonzales Chaves	7	10	1.214	52,4	136	2.546
Alberti	6	6	1.055	86,0	85	1.889
Almirante Brown	140	145	55.516	67,6	1.875	75.425
Arrecifes	9	10	3.092	93,1	168	5.773
Avellaneda	75	78	34.137	65,7	1.318	48.647
Ayacucho	12	12	2.367	96,4	121	4.239
Azul	22	27	6.941	70,1	288	12.011
Bahía Blanca	76	81	28.411	73,7	1.243	46.535
Balcarce	14	20	4.802	86,8	212	8.372
Baradero	18	19	4.113	76,1	201	8.313
Benito Juárez	7	10	1.987	87,7	138	4.395
Berazategui	96	96	40.241	69,2	1.457	54.909
Berisso	24	26	10.152	79,4	362	16.020
Bolívar	14	15	3.025	83,0	168	5.948
Bragado	15	16	4.199	80,7	178	7.672
Brandsen	16	17	4.242	86,1	216	6.983
Campana	41	42	12.715	76,9	474	17.459
Cañuelas	27	30	8.750	78,9	278	12.097
Capitán Sarmiento	6	6	1.600	92,3	97	2.963
Carlos Casares	11	14	2.355	84,8	112	5.155
Carlos Tejedor	8	9	1.088	86,7	83	2.810
Carmen de Areco	8	9	1.680	97,3	78	3.385
Castelli	2	3	608	100,0	34	1.064
Chacabuco	12	19	4.502	87,8	153	7.668
Chascomús	13	18	4.616	75,2	163	6.423
Chivilcoy	22	22	6.564	80,3	257	10.477
Colón	10	11	2.567	71,9	97	4.286
Coronel de marina L Rosales	18	19	6.530	80,3	277	11.700
Coronel Dorrego	9	10	1.520	74,5	103	3.708
Coronel Pringles	10	10	2.229	69,6	128	4.914

Notas:

El total de las Unidades Educativas (UE) por jurisdicción es igual o menor a la suma de los subtotaes por departamento, porque una UE puede localizar sus ofertas en uno o más departamentos.

El cálculo de Horas Cátedra (HC) incluye los Módulos convertidos a Horas Cátedra, bajo la relación 1 módulo = 1,5 Horas Cátedra, El total de HC puede diferir de la suma del subtotal de HC por departamento debido a la naturaleza del cálculo.

Fuente: Relevamiento Anual 2022. RedFIE-DIE.

Departamento	Unidades educativas	Unidades de servicio	Alumnos	Porcentaje estatal	Cargos	Horas
Coronel Suárez	19	22	3.472	77,2	192	8.188
Daireaux	10	10	1.742	86,1	112	3.903
Dolores	7	9	3.022	79,6	149	6.474
Ensenada	16	16	6.199	79,2	260	10.348
Escobar	73	76	32.864	68,5	1.028	45.363
Esteban Echeverría	68	72	34.120	76,1	1.006	39.127
Exaltación De La Cruz	13	14	3.714	66,4	143	5.509
Ezeiza	39	44	21.933	74,9	658	25.076
Florencio Varela	98	102	50.001	76,1	1.383	62.094
Florentino Ameghino	7	7	1.044	86,3	61	2.196
General Alvarado	16	19	4.426	57,2	217	7.852
General Alvear	5	6	912	82,0	61	1.971
General Arenales	9	10	1.423	51,4	106	2.397
General Belgrano	9	9	1.977	64,0	105	3.677
General Guido	3	3	341	100,0	23	854
General Juan Madariaga	10	11	2.947	82,4	102	4.844
General la Madrid	7	8	1.084	100,0	78	2.807
General las Heras	6	6	1.920	73,4	85	3.678
General Lavalle	3	3	674	100,0	23	1.274
General Paz	6	6	1.378	78,8	63	2.751
General Pinto	7	7	1.111	100,0	69	2.429
General Pueyrredón	162	170	58.689	61,7	2.052	90.431
General Rodríguez	30	33	16.556	79,9	396	16.899
General San Martín	95	95	37.440	60,2	1.404	55.419
General Viamonte	7	9	1.666	76,8	101	3.919
General Villegas	14	16	3.166	82,8	184	5.865
Guaminí	8	8	1.034	100,0	77	2.484
Hipólito Yrigoyen	5	5	879	72,1	54	1.959
Hurlingham	47	48	16.228	67,4	686	23.517
Ituzzaingó	47	49	16.126	59,1	695	24.527
José C, Paz	60	62	34.761	77,5	1.217	37.848
Junín	32	34	9.190	76,0	355	14.718
La Costa	21	21	10.155	84,3	357	15.193
La Matanza	320	335	147.193	71,1	5.254	193.393

Continúa en la Página Siguiente >>>

Buenos Aires. Nivel Secundario

5.3.3. Educación común. Unidades educativas, unidades de servicio, alumnos, cargos y horas por departamento. Resumen jurisdiccional

◀◀ Viene de la Página Anterior

Departamento	Unidades educativas	Unidades de servicio	Alumnos	Porcentaje estatal	Cargos	Horas
La Plata	187	206	71.526	65,2	2.658	100.795
Lanús	111	114	41.106	64,1	1.497	59.741
Laprida	4	5	1.144	100,0	77	2.652
Las Flores	9	10	2.487	78,3	134	4.355
Leandro N. Alem	7	7	1.709	84,0	86	3.728
Lezama	2	3	532	66,2	31	971
Lincoln	18	18	4.164	62,9	179	7.304
Lobería	9	10	1.820	82,7	132	4.536
Lobos	14	15	4.215	76,5	177	7.075
Lomas de Zamora	176	191	74.383	63,2	2.453	108.057
Luján	36	37	12.175	71,0	506	19.434
Magdalena	12	15	2.518	91,7	196	5.372
Maipú	4	5	997	75,9	54	2.364
Malvinas Argentinas	83	86	33.423	66,5	975	44.362
Mar Chiquita	10	11	2.735	88,2	144	4.557
Marcos Paz	18	18	7.340	83,6	223	10.392
Mercedes	24	25	6.688	68,3	281	9.860
Merlo	121	124	59.198	79,1	1.663	79.156
Monte	10	10	2.549	69,6	118	4.598
Monte Hermoso	3	3	825	100,0	45	2.070
Moreno	132	134	56.328	76,7	1.622	71.771
Morón	86	86	34.670	56,6	1.357	55.222
Navarro	9	9	2.095	76,3	96	3.909
Necochea	33	36	9.353	77,8	405	15.650
Olavarría	38	42	11.475	70,5	553	18.027
Patagones	14	15	3.416	78,7	204	6.155
Pehuajó	17	18	4.255	88,7	212	8.152
Pellegrini	3	3	632	59,8	47	1.360
Pergamino	36	39	10.595	70,7	481	17.569
Pila	2	2	405	100,0	46	807
Pilar	100	102	44.091	65,2	1.343	53.862
Pinamar	9	9	4.005	88,7	127	5.776
Presidente Perón	16	17	11.005	80,1	253	12.683
Puán	12	13	1.255	55,2	123	3.687

Notas:

El total de las Unidades Educativas (UE) por jurisdicción es igual o menor a la suma de los subtotaes por departamento, porque una UE puede localizar sus ofertas en uno o más departamentos.

El cálculo de Horas Cátedra (HC) incluye los Módulos convertidos a Horas Cátedra, bajo la relación 1 módulo = 1,5 Horas Cátedra, El total de HC puede diferir de la suma del subtotal de HC por departamento debido a la naturaleza del cálculo.

Fuente: Relevamiento Anual 2022. RedFIE-DIE.

Departamento	Unidades educativas	Unidades de servicio	Alumnos	Porcentaje estatal	Cargos	Horas
Punta Indio	6	6	1.067	100,0	71	2.082
Quilmes	151	153	62.864	69,5	1.968	87.538
Ramallo	11	11	4.223	92,1	174	6.279
Rauch	7	7	1.600	43,5	80	2.900
Rivadavia	10	10	1.713	72,5	100	3.065
Rojas	9	9	2.455	86,4	122	4.806
Roque Pérez	6	6	1.316	100,0	75	3.048
Saavedra	10	10	1.813	67,4	118	3.675
Saladillo	13	13	3.602	79,3	192	8.793
Salliquelo	4	4	906	100,0	53	1.499
Salto	12	14	3.883	82,4	151	6.783
San Andrés de Giles	14	16	2.958	76,8	135	5.178
San Antonio de Areco	10	10	2.564	74,7	123	4.820
San Cayetano	3	3	802	62,7	26	1.721
San Fernando	48	48	16.465	59,5	641	27.650
San Isidro	87	88	29.781	41,8	1.259	51.461
San Miguel	92	96	37.750	57,1	1.221	47.971
San Nicolás	45	50	15.423	66,9	573	24.289
San Pedro	23	24	7.233	86,0	293	10.062
San Vicente	18	20	10.341	90,1	299	11.553
Suipacha	6	6	1.167	64,5	51	1.404
Tandil	36	40	12.603	74,6	732	23.583
Tapalqué	3	5	915	100,0	49	1.616
Tigre	106	109	43.095	62,2	1.404	64.986
Tordillo	1	1	196	100,0	11	411
Tornquist	11	11	1.235	83,5	101	3.486
Trenque Lauquen	16	17	4.573	72,9	267	9.622
Tres Arroyos	19	22	5.652	71,0	320	12.693
Tres de Febrero	78	82	26.737	54,2	1.005	44.042
Tres Lomas	3	4	871	100,0	61	2.423
Vicente Lopez	66	69	21.626	33,6	934	40.528
Villa Gesell	12	12	4.342	65,6	120	5.675
Villarino	13	15	3.269	91,0	207	5.305
Zárate	35	37	14.955	81,2	514	23.452

Buenos Aires. Nivel Superior No Universitario

5.3.4. Educación común. Unidades educativas, unidades de servicio, alumnos, cargos y horas por departamento. Resumen jurisdiccional

Departamento	Unidades educativas	Unidades de servicio	Alumnos	Porcentaje estatal	Cargos	Horas
TOTAL	594	632	261.393	80,8	23.168	697.369
25 De Mayo	2	3	636	100,0	25	461
9 De Julio	2	2	955	100,0	125	2.522
Adolfo Alsina	1	1	71		32	273
Adolfo Gonzales Chaves	1	1	164	100,0	68	510
Alberti	1	1	115		9	434
Almirante Brown	7	7	5.187	85,9	325	9.359
Arrecifes	1	1	154	100,0	14	343
Avellaneda	16	16	10.386	89,7	886	31.878
Ayacucho	2	2	542	100,0	61	1.282
Azul	7	7	1.517	82,0	45	2.688
Bahía Blanca	21	21	8.691	67,4	867	18.365
Balcarce	3	3	792	100,0	41	4.310
Baradero	2	2	1.013	100,0	24	1.406
Benito Juárez	2	2	269	72,5	102	276
Berazategui	9	9	6.667	78,0	76	7.812
Berisso	3	3	1.429	86,8	312	2.192
Bolívar	3	3	1.296	97,4	38	1.500
Bragado	1	1	916	100,0	141	1.625
Brandsen	1	1	1.092	100,0	19	1.974
Campana	7	7	4.454	91,5	86	13.766
Cañuelas	1	1	597	100,0	21	1.316
Capitán Sarmiento	1	1	239	100,0	12	579
Carlos Casares	2	2	692	100,0	29	6.840
Carlos Tejedor	2	2	275	100,0	41	633
Carmen de Areco	1	1	305	100,0	9	569
Castelli	1	1	78	100,0	4	132
Chacabuco	4	4	1.424	85,2	256	2.379
Chascomús	5	5	1.555	84,9	136	2.761
Chivilcoy	5	5	1.825	83,0	249	3.431
Colón	1	1	367	100,0	15	757
Coronel de marina L Rosales	5	5	2.099	89,9	379	9.631
Coronel Dorrego	1	2	108	100,0	21	955
Coronel Pringles	1	1	386	100,0	13	146

Notas:

El total de las Unidades Educativas (UE) por jurisdicción es igual o menor a la suma de los subtotaes por departamento, porque una UE puede localizar sus ofertas en uno o más departamentos.

El cálculo de Horas Cátedra (HC) incluye los Módulos convertidos a Horas Cátedra, bajo la relación 1 módulo = 1,5 Horas Cátedra, El total de HC puede diferir de la suma del subtotal de HC por departamento debido a la naturaleza del cálculo.

Fuente: Relevamiento Anual 2022. RedFIE-DIE.

Departamento	Unidades educativas	Unidades de servicio	Alumnos	Porcentaje estatal	Cargos	Horas
Coronel Suárez	2	3	1.444	100,0	200	2.468
Daireaux	1	1	72		10	157
Dolores	3	3	1.382	84,7	246	2.772
Ensenada	3	3	2.264	100,0	215	2.326
Escobar	6	6	2.629	77,7	213	29.867
Esteban Echeverría	2	2	3.424	88,3	103	4.311
Exaltación De La Cruz	1	1	50	100,0	3	138
Ezeiza	6	6	1.132	79,1	116	681
Florencio Varela	6	6	2.732	92,1	75	4.299
Florentino Ameghino	1	1	210	100,0	9	374
General Alvarado	2	3	1.119	100,0	43	3.746
General Alvear	1	2	112	100,0	11	456
General Arenales	1	1	67	100,0	10	153
General Belgrano	2	2	337	100,0	36	3.142
General Guido					5	36
General Juan Madariaga	3	3	1.162	100,0	207	1.419
General la Madrid	1	1	254	100,0	7	386
General las Heras	1	1	1.540	100,0	213	3.093
General Lavalle	1	1	71	100,0	10	82
General Paz	1	1	125	100,0	54	383
General Pinto	1	1	197	100,0	44	68
General Pueyrredón	35	35	10.032	62,5	526	19.164
General Rodríguez	3	3	1.073	94,8	158	1.144
General San Martín	16	16	6.232	84,5	191	11.847
General Viamonte	1	1	315	100,0	55	707
General Villegas	2	2	336	83,9	85	775
Guaminí	1	1	123	100,0	8	383
Hipólito Yrigoyen	1	1	73		33	175
Hurlingham	5	5	1.321	55,4	170	3.933
Ituzzaingó	8	8	1.060	61,8	114	1.612
José C, Paz	3	3	1.830	90,4	37	662
Junín	7	8	2.999	86,8	453	5.102
La Costa	3	3	1.128	100,0	73	2.331
La Matanza	19	20	19.133	88,9	850	42.795

Continúa en la Página Siguiente >>>

Buenos Aires. Nivel Superior No Universitario

5.3.4. Educación común. Unidades educativas, unidades de servicio, alumnos, cargos y horas por departamento. Resumen jurisdiccional

◀◀◀ Viene de la Página Anterior

Departamento	Unidades educativas	Unidades de servicio	Alumnos	Porcentaje estatal	Cargos	Horas
La Plata	46	48	25.561	80,8	6.055	116.299
Lanús	13	13	3.178	69,5	242	10.012
Laprida	1	1	143	100,0	52	408
Las Flores	1	1	325	100,0	12	594
Leandro N. Alem	1	1	229	100,0	49	402
Lezama	1	1	149	100,0	9	296
Lincoln	4	4	1.659	90,1	51	3.014
Lobería	1	1	234	100,0	10	885
Lobos	2	2	1.116	100,0	34	1.772
Lomas de Zamora	28	28	11.834	69,1	878	47.371
Luján	8	8	2.466	78,5	435	5.644
Magdalena	1	2	402	100,0	17	7.279
Maipú	1	1	104	100,0	10	306
Malvinas Argentinas	2	2	316	97,2	12	494
Mar Chiquita	2	2	472	100,0	15	795
Marcos Paz					4	48
Mercedes	6	7	1.709	66,0	194	5.750
Merlo	13	13	6.117	74,3	442	7.716
Monte	1	1	458	100,0	90	1.080
Monte Hermoso	1	1	6	100,0	6	93
Moreno	9	9	6.878	85,5	133	7.085
Morón	17	17	6.563	66,1	227	12.512
Navarro	2	2	163	52,2	27	292
Necochea	5	5	2.569	90,7	280	21.704
Olavarría	9	10	2.520	81,4	102	4.390
Patagones	2	2	1.047	100,0	271	2.091
Pehuajó	5	5	2.423	100,0	310	5.291
Pellegrini	1	1	231	100,0	10	975
Pergamino	6	6	2.293	97,3	198	3.371
Pila	1	1	54	100,0	10	185
Pilar	11	11	4.547	60,2	91	31.511
Pinamar	3	3	400	100,0	48	771
Presidente Perón	2	2	487	89,9	72	418
Puán	2	2	226	92,5	30	601

Notas:

El total de las Unidades Educativas (UE) por jurisdicción es igual o menor a la suma de los subtotaes por departamento, porque una UE puede localizar sus ofertas en uno o más departamentos.

El cálculo de Horas Cátedra (HC) incluye los Módulos convertidos a Horas Cátedra, bajo la relación 1 módulo = 1,5 Horas Cátedra, El total de HC puede diferir de la suma del subtotal de HC por departamento debido a la naturaleza del cálculo.

Fuente: Relevamiento Anual 2022. RedFIE-DIE.

Departamento	Unidades educativas	Unidades de servicio	Alumnos	Porcentaje estatal	Cargos	Horas
Punta Indio	1	1	208	100,0	87	621
Quilmes	14	14	9.547	71,5	485	9.178
Ramallo	2	2	672	68,0	11	955
Rauch	1	1	288	100,0	17	500
Rivadavia	1	1	162	100,0	12	476
Rojas	1	1	247	100,0	71	685
Roque Pérez	1	1	127	100,0	8	236
Saavedra	1	1	104		8	258
Saladillo	3	3	899	100,0	36	2.754
Salliquelo	1	1	98	100,0	41	401
Salto	1	1	505	100,0	218	902
San Andrés de Giles	2	2	380	89,5	32	937
San Antonio de Areco	3	3	722	86,2	21	1.615
San Cayetano	1	1	248	100,0	51	401
San Fernando	3	3	1.427	58,9	39	460
San Isidro	14	14	3.192	36,5	378	9.237
San Miguel	12	12	7.240	80,0	150	13.128
San Nicolás	10	12	3.762	69,6	116	5.004
San Pedro	5	5	1.314	82,6	37	1.850
San Vicente	3	3	1.723	97,0	124	2.455
Suipacha					6	60
Tandil	11	12	3.057	83,1	260	5.409
Tapalqué	1	1	318	100,0	12	567
Tigre	5	5	2.152	67,0	208	2.284
Tordillo					5	36
Tornquist	1	1	176	100,0	46	
Trenque Lauquen	2	2	919	100,0	151	1.880
Tres Arroyos	3	3	1.306	100,0	46	2.957
Tres de Febrero	9	9	4.318	56,6	443	9.201
Tres Lomas	1	1	157	100,0	45	3.759
Vicente Lopez	14	14	4.267	73,0	408	12.186
Villa Gesell	3	3	446	86,3	34	9.452
Villarino	1	2	245	100,0	18	813
Zárate	6	6	2.014	84,4	54	11.195

Catamarca

5.4. Educación común. Unidades educativas, unidades de servicio, alumnos, cargos y horas por departamento. Resumen jurisdiccional

Departamento	Unidades educativas	Unidades de servicio	Alumnos	Porcentaje estatal	Cargos	Horas
Total	705	1.043	115.425	79,8	12.329	174.526
Ambato	25	35	884	100,0	151	1.169
Ancasti	33	42	590	100,0	130	1.191
Andalgala	44	59	5.217	86,5	703	8.295
Antofagasta de la Sierra	10	12	428	100,0	54	522
Belén	83	131	8.428	88,8	1.204	13.477
Capayán	44	70	5.036	90,8	722	28.572
Capital	126	155	51.931	65,8	4.509	46.380
El Alto	35	56	1.603	100,0	211	1.709
Fray Mamerto Esquiú	18	28	3.156	100,0	355	3.748
La Paz	68	100	7.681	91,8	714	16.463
Paclín	20	35	1.379	100,0	191	3.049
Poman	31	46	3.744	88,0	467	6.022
Santa María	56	93	7.328	88,5	906	10.971
Santa Rosa	34	44	3.166	100,0	437	15.685
Tinogasta	60	90	7.128	94,4	850	11.089
Valle Viejo	32	47	7.726	86,2	725	6.184

Notas:

El total de las Unidades Educativas (UE) por jurisdicción es igual o menor a la suma de los subtotales por departamento, porque una UE puede localizar sus ofertas en uno o más departamentos.

El total de HC puede diferir de la suma del subtotal de HC por departamento debido a la naturaleza del cálculo.

Fuente: Relevamiento Anual 2022. RedFIE-DIE.

Catamarca. Nivel Inicial

5.4.1. Educación común. Unidades educativas, unidades de servicio, alumnos, cargos y horas por departamento. Resumen jurisdiccional

Departamento	Unidades educativas	Unidades de servicio	Alumnos	Porcentaje estatal	Cargos	Horas
TOTAL	73	326	15.693	74,8	1.899	
Ambato	2	12	161	100,0	22	
Ancasti	2	9	91	100,0	9	
Andalgala	5	17	735	71,0	102	
Antofagasta de la Sierra	2	4	84	100,0	7	
Belén	6	43	1.026	86,3	135	
Capayán	4	26	629	87,9	94	
Capital	26	51	7.198	57,3	795	
El Alto	2	19	391	100,0	41	
Fray Mamerto Esquiú	3	10	423	100,0	55	
La Paz	5	28	931	95,6	111	
Paclín	2	15	296	100,0	37	
Poman	4	13	536	92,9	83	
Santa María	5	27	1.127	85,5	137	
Santa Rosa	1	7	110	100,0	29	
Tinogasta	6	30	911	93,1	128	
Valle Viejo	5	15	1.044	86,3	114	

Notas:

El Nivel Inicial incluye tanto Jardín Maternal como Jardín de Infantes.

El total de las Unidades Educativas (UE) por jurisdicción es igual o menor a la suma de los subtotales por departamento, porque una UE puede localizar sus ofertas en uno o más departamentos.

El total de HC puede diferir de la suma del subtotal de HC por departamento debido a la naturaleza del cálculo.

Fuente: Relevamiento Anual 2022. RedFIE-DIE.

Catamarca. Nivel Primario

5.4.2. Educación común. Unidades educativas, unidades de servicio, alumnos, cargos y horas por departamento. Resumen jurisdiccional

Departamento	Unidades educativas	Unidades de servicio	Alumnos	Porcentaje estatal	Cargos	Horas
TOTAL	446	449	42.657	79,1	6.840	41
Ambato	18	18	368	100,0	99	
Ancasti	28	28	280	100,0	104	
Andalgala	26	26	1.832	83,8	426	
Antofagasta de la Sierra	5	5	204	100,0	37	1
Belén	57	57	3.058	90,9	591	40
Capayán	29	29	1.802	92,3	358	
Capital	46	46	19.230	64,1	2.252	
El Alto	27	27	582	100,0	147	
Fray Mamerto Esquiú	10	10	1.207	100,0	202	
La Paz	51	51	2.833	94,3	471	
Paclín	13	13	426	100,0	119	
Poman	18	20	1.210	91,6	289	
Santa María	36	37	2.635	84,9	534	
Santa Rosa	25	25	1.412	100,0	284	
Tinogasta	39	39	2.452	93,4	489	
Valle Viejo	18	18	3.126	85,2	438	

Notas:

El Nivel Primario incluye a los alumnos de Aprestamiento.

El total de las Unidades Educativas (UE) por jurisdicción es igual o menor a la suma de los subtotales por departamento, porque una UE puede localizar sus ofertas en uno o más departamentos.

El total de HC puede diferir de la suma del subtotal de HC por departamento debido a la naturaleza del cálculo.

Fuente: Relevamiento Anual 2022. RedFIE-DIE.

Catamarca. Nivel Secundario

5.4.3. Educación común. Unidades educativas, unidades de servicio, alumnos, cargos y horas por departamento. Resumen jurisdiccional

Departamento	Unidades educativas	Unidades de servicio	Alumnos	Porcentaje estatal	Cargos	Horas
TOTAL	161	234	42.702	80,4	3.009	120.749
Ambato	5	5	355	100,0	30	1.169
Ancasti	3	5	219	100,0	17	1.191
Andalgala	12	15	1.966	90,2	157	5.983
Antofagasta de la Sierra	2	2	140	100,0	10	521
Belén	17	27	3.314	89,7	442	9.877
Capayán	10	13	2.077	88,0	133	4.573
Capital	41	45	18.819	68,4	1.196	34.590
El Alto	6	10	630	100,0	23	1.709
Fray Mamerto Esquiú	4	7	1.115	100,0	82	2.814
La Paz	11	18	2.820	85,0	122	15.661
Paclín	4	6	531	100,0	32	1.905
Poman	8	12	1.368	77,3	90	4.234
Santa María	14	27	2.747	89,7	209	9.252
Santa Rosa	7	10	1.380	100,0	109	14.325
Tinogasta	13	19	2.609	93,3	195	8.061
Valle Viejo	8	13	2.612	82,5	162	4.884

Notas:

El total de las Unidades Educativas (UE) por jurisdicción es igual o menor a la suma de los subtotales por departamento, porque una UE puede localizar sus ofertas en uno o más departamentos.

El total de HC puede diferir de la suma del subtotal de HC por departamento debido a la naturaleza del cálculo.

Fuente: Relevamiento Anual 2022. RedFIE-DIE.

Catamarca. Nivel Superior No Universitario

5.4.4. Educación común. Unidades educativas, unidades de servicio, alumnos, cargos y horas por departamento. Resumen jurisdiccional

Departamento	Unidades educativas	Unidades de servicio	Alumnos	Porcentaje estatal	Cargos	Horas
TOTAL	25	34	14.373	85,8	581	53.736
Ambato						
Ancasti						
Andalgala	1	1	684	100,0	18	2.312
Antofagasta de la Sierra	1	1				
Belén	3	4	1.030	82,5	36	3.560
Capayán	1	2	528	100,0	137	23.999
Capital	13	13	6.684	72,1	266	11.790
El Alto						
Fray Mamerto Esquiú	1	1	411	100,0	16	934
La Paz	1	3	1.097	100,0	10	802
Paclín	1	1	126	100,0	3	1.144
Poman	1	1	630	100,0	5	1.788
Santa María	1	2	819	100,0	26	1.719
Santa Rosa	1	2	264	100,0	15	1.360
Tinogasta	2	2	1.156	100,0	38	3.028
Valle Viejo	1	1	944	100,0	11	1.300

Notas:

El total de las Unidades Educativas (UE) por jurisdicción es igual o menor a la suma de los subtotales por departamento, porque una UE puede localizar sus ofertas en uno o más departamentos.

El total de HC puede diferir de la suma del subtotal de HC por departamento debido a la naturaleza del cálculo.

Fuente: Relevamiento Anual 2022. RedFIE-DIE.

Córdoba

5.5. Educación común. Unidades educativas, unidades de servicio, alumnos, cargos y horas por departamento. Resumen jurisdiccional.

Departamento	Unidades educativas	Unidades de servicio	Alumnos	Porcentaje estatal	Cargos	Horas
TOTAL	4.973	5.292	925.392	67,2	47.905	776.916
Calamuchita	143	152	17.176	74,7	852	14.298
Capital	1.219	1.230	380.561	61,7	19.167	302.354
Colón	253	269	67.029	69,4	3.020	52.245
Cruz del Eje	177	187	17.110	75,7	1.013	14.966
General Roca	80	83	8.202	87,6	529	8.153
General San Martín	202	208	39.042	56,0	1.874	33.421
Ischilín	86	91	9.829	87,4	515	7.541
Juárez Celman	128	132	16.398	72,6	928	15.115
Marcos Juárez	194	199	23.609	68,5	1.471	23.245
Minas	46	55	1.006	100,0	124	1.702
Pocho	48	54	883	100,0	113	1.614
Presidente Roque Sáenz Peña	81	85	9.127	83,5	552	9.973
Punilla	213	225	49.665	66,3	2.192	35.989
Río Cuarto	379	400	63.692	65,1	3.407	52.913
Río Primero	153	169	13.791	77,4	775	11.649
Río Seco	69	76	3.768	100,0	262	3.230
Río Segundo	181	189	26.587	72,0	1.456	25.096
San Alberto	111	127	10.029	83,2	629	10.032
San Javier	114	128	17.099	78,9	895	15.694
San Justo	392	432	55.042	73,6	2.878	49.567
Santa María	176	186	30.933	73,9	1.404	24.864
Sobremonte	25	27	1.055	100,0	89	1.130
Tercero Arriba	177	185	27.789	68,1	1.508	25.288
Totoral	68	72	5.206	96,2	360	5.325
Tulumba	77	83	2.952	100,0	246	3.322
Unión	238	248	27.812	67,1	1.646	28.190

Notas:

El total de las Unidades Educativas (UE) por jurisdicción es igual o menor a la suma de los subtotales por departamento, porque una UE puede localizar sus ofertas en uno o más departamentos.

El total de HC puede diferir de la suma del subtotal de HC por departamento debido a la naturaleza del cálculo.

Fuente: Relevamiento Anual 2022. RedFIE-DIE.

Córdoba. Nivel Inicial

5.5.1. Educación común. Unidades educativas, unidades de servicio, alumnos, cargos y horas por departamento. Resumen jurisdiccional

Departamento	Unidades educativas	Unidades de servicio	Alumnos	Porcentaje estatal	Cargos	Horas
TOTAL	1.784	1.923	136.445	73,2	8.560	7.513
Calamuchita	48	54	2.566	81,1	140	84
Capital	435	437	51.318	66,2	3.760	3.806
Colón	88	96	10.227	72,3	583	774
Cruz del Eje	67	73	2.494	77,3	126	40
General Roca	29	29	1.409	95,5	87	8
General San Martín	75	80	6.402	63,4	327	415
Ischilin	34	37	1.580	96,2	80	18
Juárez Celman	46	48	2.765	85,6	142	46
Marcos Juárez	67	69	4.152	77,0	243	145
Minas	17	21	173	100,0	11	
Pocho	17	21	135	100,0	7	
Presidente Roque Sáenz Peña	32	33	1.534	90,2	88	19
Punilla	69	78	6.820	71,4	387	376
Río Cuarto	134	142	10.118	71,6	601	525
Río Primero	53	63	2.232	89,3	122	23
Río Seco	25	29	586	100,0	35	
Río Segundo	64	64	4.116	80,4	228	111
San Alberto	38	49	1.442	89,9	84	42
San Javier	38	49	2.399	84,3	137	115
San Justo	141	158	8.750	79,2	473	257
Santa María	65	70	4.793	77,1	271	141
Sobremonte	9	9	149	100,0	8	
Tercero Arriba	62	66	4.558	77,5	275	379
Totoral	22	25	837	100,0	53	41
Tulumba	29	33	564	100,0	32	
Unión	84	90	4.326	77,4	260	148

Notas:

El Nivel Inicial incluye tanto Jardín Maternal como Jardín de Infantes.

El total de las Unidades Educativas (UE) por jurisdicción es igual o menor a la suma de los subtotaes por departamento, porque una UE puede localizar sus ofertas en uno o más departamentos.

El total de HC puede diferir de la suma del subtotal de HC por departamento debido a la naturaleza del cálculo.

Fuente: Relevamiento Anual 2022. RedFIE-DIE.

Córdoba. Nivel Primario

5.5.2. Educación común. Unidades educativas, unidades de servicio, alumnos, cargos y horas por departamento. Resumen jurisdiccional

Departamento	Unidades educativas	Unidades de servicio	Alumnos	Porcentaje estatal	Cargos	Horas
TOTAL	2.059	2.064	357.084	72,6	23.531	87.411
Calamuchita	67	67	7.184	82,1	445	1.840
Capital	410	411	139.113	64,2	9.187	32.552
Colón	96	97	27.993	73,1	1.566	6.272
Cruz del Eje	82	82	6.502	80,7	541	1.418
General Roca	35	35	3.232	95,1	257	903
General San Martín	80	80	14.886	68,5	878	3.708
Ischilin	41	41	3.585	93,9	276	1.137
Juárez Celman	55	55	6.439	86,4	473	1.462
Marcos Juárez	82	82	9.244	78,0	694	2.289
Minas	25	25	393	100,0	71	244
Pocho	28	28	373	100,0	61	151
Presidente Roque Sáenz Peña	33	33	3.502	90,7	288	1.077
Punilla	80	82	20.514	71,4	1.101	4.360
Río Cuarto	155	155	25.947	71,5	1.718	5.916
Río Primero	74	74	5.481	83,5	383	1.478
Río Seco	37	37	1.568	100,0	148	300
Río Segundo	73	73	10.837	82,5	683	2.719
San Alberto	54	54	4.027	86,5	305	1.068
San Javier	52	52	6.760	83,2	470	1.742
San Justo	171	172	21.544	81,7	1.391	6.135
Santa María	70	70	12.891	75,4	693	3.387
Sobremonte	14	14	391	100,0	41	156
Tercero Arriba	70	70	11.075	79,1	754	2.994
Totoral	35	35	2.011	100,0	173	789
Tulumba	42	42	1.186	100,0	147	583
Unión	98	98	10.406	76,4	787	2.731

Notas:

El total de las Unidades Educativas (UE) por jurisdicción es igual o menor a la suma de los subtotales por departamento, porque una UE puede localizar sus ofertas en uno o más departamentos.

El total de HC puede diferir de la suma del subtotal de HC por departamento debido a la naturaleza del cálculo.

Fuente: Relevamiento Anual 2022. RedFIE-DIE.

Córdoba. Nivel Secundario

5.5.3. Educación común. Unidades educativas, unidades de servicio, alumnos, cargos y horas por departamento. Resumen jurisdiccional

Departamento	Unidades educativas	Unidades de servicio	Alumnos	Porcentaje estatal	Cargos	Horas
TOTAL	922	1.051	347.517	60,6	13.657	571.318
Calamuchita	25	28	7.047	64,8	257	11.597
Capital	292	294	134.175	56,0	4.961	202.688
Colón	59	64	27.259	65,5	830	43.125
Cruz del Eje	20	22	6.400	71,6	301	10.983
General Roca	14	16	3.223	81,9	180	6.454
General San Martín	34	35	13.845	48,4	540	22.717
Ischilín	8	10	3.773	76,9	141	5.452
Juárez Celman	22	24	6.671	55,2	292	12.675
Marcos Juárez	35	35	8.802	55,2	473	16.780
Minas	4	9	440	100,0	42	1.458
Pocho	3	5	375	100,0	45	1.463
Presidente Roque Sáenz Peña	12	15	3.537	75,6	159	7.475
Punilla	53	54	20.235	59,7	649	27.851
Río Cuarto	75	87	24.838	57,2	942	42.166
Río Primero	22	28	5.680	68,7	257	9.539
Río Seco	5	8	1.557	100,0	76	2.856
Río Segundo	39	46	10.835	60,1	524	21.173
San Alberto	17	22	4.000	75,0	218	8.128
San Javier	17	19	6.392	73,8	254	11.689
San Justo	65	85	21.105	65,1	897	37.324
Santa María	38	43	12.714	70,2	429	20.583
Sobremonte	1	3	499	100,0	40	937
Tercero Arriba	35	39	10.551	55,2	441	19.082
Totoral	10	11	2.030	90,3	126	4.123
Tulumba	5	7	1.202	100,0	65	2.739
Unión	38	42	10.332	58,2	518	20.261

Notas:

El total de las Unidades Educativas (UE) por jurisdicción es igual o menor a la suma de los subtotaes por departamento, porque una UE puede localizar sus ofertas en uno o más departamentos.

El total de HC puede diferir de la suma del subtotal de HC por departamento debido a la naturaleza del cálculo.

Fuente: Relevamiento Anual 2022. RedFIE-DIE.

Córdoba. Nivel Superior No Universitario

5.5.4. Educación común. Unidades educativas, unidades de servicio, alumnos, cargos y horas por departamento. Resumen jurisdiccional

Departamento	Unidades educativas	Unidades de servicio	Alumnos	Porcentaje estatal	Cargos	Horas
TOTAL	208	254	84.346	62,1	2.157	110.674
Calamuchita	3	3	379	76,8	10	777
Capital	82	88	55.955	64,9	1.259	63.308
Colón	10	12	1.550	52,8	41	2.074
Cruz del Eje	8	10	1.714	69,8	45	2.525
General Roca	2	3	338	37,6	5	788
General San Martín	13	13	3.909	23,3	129	6.581
Ischilin	3	3	891	90,2	18	934
Juárez Celman	5	5	523	54,7	21	932
Marcos Juárez	10	13	1.411	63,3	61	4.031
Minas						
Pocho						
Presidente Roque Sáenz Peña	4	4	554	69,5	17	1.402
Punilla	11	11	2.096	63,2	55	3.402
Río Cuarto	15	16	2.789	52,1	146	4.306
Río Primero	4	4	398	52,8	13	609
Río Seco	2	2	57	100,0	3	74
Río Segundo	5	6	799	49,3	21	1.093
San Alberto	2	2	560	100,0	22	794
San Javier	7	8	1.548	73,0	34	2.148
San Justo	15	17	3.643	60,9	117	5.851
Santa María	3	3	535	100,0	11	753
Sobremonte	1	1	16	100,0		37
Tercero Arriba	10	10	1.605	49,4	38	2.833
Totoral	1	1	328	100,0	8	372
Tulumba	1	1			2	
Unión	18	18	2.748	49,0	81	5.050

Notas:

El total de las Unidades Educativas (UE) por jurisdicción es igual o menor a la suma de los subtotales por departamento, porque una UE puede localizar sus ofertas en uno o más departamentos.

El total de HC puede diferir de la suma del subtotal de HC por departamento debido a la naturaleza del cálculo.

Fuente: Relevamiento Anual 2022. RedFIE-DIE.

Corrientes

5.6. Educación común. Unidades educativas, unidades de servicio, alumnos, cargos y horas por departamento. Resumen jurisdiccional

Departamento	Unidades educativas	Unidades de servicio	Alumnos	Porcentaje estatal	Cargos	Horas
TOTAL	1.857	2.184	326.720	84,8	23.724	231.347
Bella Vista	65	88	11.543	84,4	910	8.467
Berón de Astrada	12	12	877	100,0	126	707
Capital	305	328	116.925	78,1	8.372	73.941
Concepción	55	69	6.647	99,0	494	3.660
Curuzú Cuatiá	102	115	12.469	84,3	787	8.567
Empedrado	67	75	4.743	85,7	424	3.876
Esquina	101	126	10.124	87,3	775	8.217
General Alvear	21	27	2.386	100,0	201	2.346
General Paz	57	78	4.295	100,0	359	7.615
Goya	177	211	33.249	85,3	2.044	19.488
Itatí	28	33	3.426	83,4	220	3.092
Ituzaingó	74	82	10.314	93,6	771	12.569
Lavalle	74	95	10.654	91,3	733	7.461
Mburucuyá	31	36	2.599	100,0	209	2.186
Mercedes	81	91	13.654	85,4	992	8.728
Monte Caseros	83	90	11.083	83,0	820	9.788
Paso de los Libres	79	83	16.263	85,6	1.136	10.302
Saladas	54	71	7.517	96,5	499	5.420
San Cosme	43	55	4.164	96,7	293	3.318
San Luis del Palmar	91	97	5.612	100,0	417	5.046
San Martín	49	55	4.611	97,0	394	5.149
San Miguel	37	41	3.737	85,1	342	2.025
San Roque	59	66	6.059	100,0	550	4.191
Santo Tomé	115	122	20.953	83,6	1.566	12.982
Sauce	28	38	2.816	87,3	290	2.206

Notas:

El total de las Unidades Educativas (UE) por jurisdicción es igual o menor a la suma de los subtotaes por departamento, porque una UE puede localizar sus ofertas en uno o más departamentos.

El total de HC puede diferir de la suma del subtotal de HC por departamento debido a la naturaleza del cálculo.

Fuente: Relevamiento Anual 2022. RedFIE-DIE.

Corrientes. Nivel Inicial

5.6.1. Educación común. Unidades educativas, unidades de servicio, alumnos, cargos y horas por departamento. Resumen jurisdiccional

Departamento	Unidades educativas	Unidades de servicio	Alumnos	Porcentaje estatal	Cargos	Horas
TOTAL	601	836	44.214	81,5	4.195	917
Bella Vista	16	37	1.585	83,4	120	20
Berón de Astrada	3	3	90	100,0	5	
Capital	113	134	17.430	73,0	1.923	512
Concepción	13	26	977	100,0	84	
Curuzú Cuatía	35	44	1.544	85,0	116	
Empedrado	21	27	584	76,5	42	
Esquina	31	50	1.382	86,7	125	
General Alvear	6	10	276	100,0	40	
General Paz	14	29	550	100,0	43	
Goya	54	80	3.574	82,9	330	25
Itatí	9	12	387	83,7	42	
Ituzaingó	23	29	1.361	91,3	110	82
Lavalle	20	37	1.539	93,7	108	10
Mburucuyá	10	13	282	100,0	38	
Mercedes	28	36	2.108	86,2	208	82
Monte Caseros	26	32	1.372	85,4	96	
Paso de los Libres	27	31	2.230	74,4	178	100
Saladas	15	28	820	93,5	57	
San Cosme	11	22	509	100,0	41	
San Luis del Palmar	39	40	723	100,0	54	
San Martín	13	17	616	100,0	52	
San Miguel	11	15	478	90,8	38	
San Roque	20	24	855	100,0	66	
Santo Tomé	40	46	2.610	76,1	244	86
Sauce	6	14	332	100,0	35	

Notas:

El Nivel Inicial incluye tanto Jardín Maternal como Jardín de Infantes.

El total de las Unidades Educativas (UE) por jurisdicción es igual o menor a la suma de los subtotales por departamento, porque una UE puede localizar sus ofertas en uno o más departamentos.

El total de HC puede diferir de la suma del subtotal de HC por departamento debido a la naturaleza del cálculo.

Fuente: Relevamiento Anual 2022. RedFIE-DIE.

Corrientes. Nivel Primario

5.6.2. Educación común. Unidades educativas, unidades de servicio, alumnos, cargos y horas por departamento. Resumen jurisdiccional

Departamento	Unidades educativas	Unidades de servicio	Alumnos	Porcentaje estatal	Cargos	Horas
TOTAL	905	905	130.195	87,1	11.426	2.279
Bella Vista	37	37	5.047	83,5	462	10
Berón de Astrada	5	5	293	100,0	40	
Capital	95	95	43.213	79,7	3.567	1.371
Concepción	34	34	3.494	100,0	328	
Curuzú Cuatiá	51	51	5.680	87,4	438	40
Empedrado	39	39	2.008	84,6	224	
Esquina	58	58	4.430	90,3	398	
General Alvear	12	12	921	100,0	84	
General Paz	32	32	1.619	100,0	179	
Goya	95	95	11.385	85,8	1.057	113
Itatí	13	13	1.230	78,6	115	
Ituzaingó	34	34	4.302	95,6	379	210
Lavalle	39	39	4.986	95,0	380	30
Mburucuyá	17	17	1.216	100,0	114	
Mercedes	39	39	5.688	91,4	524	111
Monte Caseros	39	39	4.447	84,6	378	
Paso de los Libres	35	35	6.961	86,3	556	20
Saladas	28	28	3.083	100,0	304	
San Cosme	22	22	1.766	100,0	165	
San Luis del Palmar	44	44	2.196	100,0	221	121
San Martín	25	25	1.888	100,0	177	
San Miguel	17	17	1.612	93,9	168	
San Roque	28	28	2.501	100,0	266	
Santo Tomé	49	49	9.114	86,8	758	253
Sauce	18	18	1.115	100,0	144	

Notas:

El Nivel Primario incluye a los alumnos de Aprestamiento.

El total de las Unidades Educativas (UE) por jurisdicción es igual o menor a la suma de los subtotales por departamento, porque una UE puede localizar sus ofertas en uno o más departamentos.

El total de HC puede diferir de la suma del subtotal de HC por departamento debido a la naturaleza del cálculo.

Fuente: Relevamiento Anual 2022. RedFIE-DIE.

Corrientes. Nivel Secundario

5.6.3. Educación común. Unidades educativas, unidades de servicio, alumnos, cargos y horas por departamento. Resumen jurisdiccional

Departamento	Unidades educativas	Unidades de servicio	Alumnos	Porcentaje estatal	Cargos	Horas
TOTAL	290	340	108.826	83,1	6.830	175.526
Bella Vista	10	12	3.955	85,9	285	7.105
Berón de Astrada	2	2	226	100,0	66	666
Capital	71	72	37.592	77,2	2.433	54.962
Concepción	6	7	2.099	96,7	80	3.380
Curuzú Cuatiá	13	17	4.364	79,7	204	6.871
Empedrado	6	8	1.620	85,7	140	2.800
Esquina	10	15	3.697	86,0	224	7.637
General Alvear	2	4	889	100,0	63	1.743
General Paz	8	12	1.535	100,0	88	4.005
Goya	24	31	10.069	81,1	586	15.066
Itatí	5	6	1.105	78,0	57	2.488
Ituzaingó	14	14	3.787	90,7	200	7.600
Lavalle	12	14	3.379	89,3	203	5.684
Mburucuyá	3	5	898	100,0	41	1.763
Mercedes	13	14	4.226	71,4	243	6.436
Monte Caseros	14	14	4.155	86,4	293	7.689
Paso de los Libres	14	14	6.114	87,3	372	8.299
Saladas	7	10	2.637	96,0	109	4.318
San Cosme	6	7	1.521	91,0	84	2.863
San Luis del Palmar	6	11	2.084	100,0	125	3.408
San Martín	7	9	1.671	91,8	114	4.132
San Miguel	6	6	1.378	69,9	126	1.789
San Roque	9	9	1.990	100,0	126	3.187
Santo Tomé	21	22	6.952	84,9	468	9.680
Sauce	3	5	883	59,5	100	1.955

Notas:

El total de las Unidades Educativas (UE) por jurisdicción es igual o menor a la suma de los subtotaes por departamento, porque una UE puede localizar sus ofertas en uno o más departamentos.

El total de HC puede diferir de la suma del subtotal de HC por departamento debido a la naturaleza del cálculo.

Fuente: Relevamiento Anual 2022. RedFIE-DIE.

Corrientes. Nivel Superior No Universitario

5.6.4. Educación común. Unidades educativas, unidades de servicio, alumnos, cargos y horas por departamento. Resumen jurisdiccional

Departamento	Unidades educativas	Unidades de servicio	Alumnos	Porcentaje estatal	Cargos	Horas
TOTAL	61	103	43.485	85,8	1.273	52.625
Bella Vista	2	2	956	83,9	43	1.332
Berón de Astrada	2	2	268	100,0	15	41
Capital	26	27	18.690	80,6	449	17.096
Concepción	2	2	77	100,0	2	280
Curuzú Cuatiá	3	3	881	85,5	29	1.656
Empedrado	1	1	531	100,0	18	1.076
Esquina	2	3	615	75,6	28	580
General Alvear	1	1	300	100,0	14	603
General Paz	3	5	591	100,0	49	3.610
Goya	4	5	8.221	90,7	71	4.284
Itatí	1	2	704	100,0	6	604
Ituzaingó	3	5	864	100,0	82	4.677
Lavalle	3	5	750	71,7	42	1.737
Mburucuyá	1	1	203	100,0	16	423
Mercedes	1	2	1.632	100,0	17	2.099
Monte Caseros	4	5	1.109	60,9	53	2.099
Paso de los Libres	3	3	958	95,4	30	1.883
Saladas	4	5	977	89,2	29	1.102
San Cosme	4	4	368	100,0	3	455
San Luis del Palmar	2	2	609	100,0	17	1.517
San Martín	4	4	436	100,0	51	1.017
San Miguel	3	3	269	100,0	10	236
San Roque	2	5	713	100,0	92	1.004
Santo Tomé	5	5	2.277	75,9	96	2.963
Sauce	1	1	486	100,0	11	251

Notas:

El total de las Unidades Educativas (UE) por jurisdicción es igual o menor a la suma de los subtotaes por departamento, porque una UE puede localizar sus ofertas en uno o más departamentos.

El total de HC puede diferir de la suma del subtotal de HC por departamento debido a la naturaleza del cálculo.

Fuente: Relevamiento Anual 2022. RedFIE-DIE.

Chaco

5.7. Educación común. Unidades educativas, unidades de servicio, alumnos, cargos y horas por departamento. Resumen jurisdiccional

Departamento	Unidades educativas	Unidades de servicio	Alumnos	Porcentaje estatal	Cargos	Horas
TOTAL	2.058	2.548	385.273	81,8	24.135	304.752
12 de Octubre	61	69	7.542	87,4	522	7.641
1° de Mayo	22	27	3.255	100,0	204	3.033
25 de Mayo	59	74	11.192	95,5	591	7.984
2 de Abril	29	30	1.991	88,6	156	2.196
9 de Julio	75	81	9.724	96,5	591	7.682
Almirante Brown	97	116	13.239	88,0	814	10.692
Bermejo	56	73	8.665	96,8	589	8.155
Chacabuco	74	77	11.013	83,2	720	9.379
Comandante Fernández	142	163	33.872	71,6	2.030	27.947
Fray Justo Santa María De Oro	38	43	3.472	89,4	246	3.793
General Belgrano	20	23	4.271	100,0	218	2.862
General Donovan	32	40	5.318	84,1	369	4.314
General Güemes	295	426	32.950	82,6	2.448	27.324
Independencia	46	53	7.563	99,4	429	5.145
Libertad	22	30	3.806	98,8	281	3.298
Libertador General San Martín	154	199	25.508	92,1	1.486	18.794
Maipú	76	100	8.036	84,6	590	6.793
Mayor Luis J Fontana	105	111	19.871	71,7	1.217	15.872
O Higgins	60	75	8.322	85,5	454	6.192
Presidencia de la Plaza	30	32	4.370	96,4	249	3.194
Quitilipi	79	102	11.103	88,8	720	9.329
San Fernando	438	476	136.175	73,6	8.344	101.264
San Lorenzo	41	51	5.108	97,8	310	3.764
Sargento Cabral	48	54	7.128	97,3	455	7.065
Tapenaga	17	23	1.779	98,3	102	1.040

Notas:

El total de las Unidades Educativas (UE) por jurisdicción es igual o menor a la suma de los subtotaes por departamento, porque una UE puede localizar sus ofertas en uno o más departamentos.

El total de HC puede diferir de la suma del subtotal de HC por departamento debido a la naturaleza del cálculo.

Fuente: Relevamiento Anual 2022. RedFIE-DIE.

Chaco. Nivel Inicial

5.7.1. Educación común. Unidades educativas, unidades de servicio, alumnos, cargos y horas por departamento. Resumen jurisdiccional

Departamento	Unidades educativas	Unidades de servicio	Alumnos	Porcentaje estatal	Cargos	Horas
TOTAL	672	776	51.422	82,2	4.370	183
12 de Octubre	21	23	1.120	86,3	84	3
1° de Mayo	8	8	577	100,0	36	
25 de Mayo	18	22	1.368	100,0	84	
2 de Abril	8	8	318	100,0	28	
9 de Julio	25	26	1.367	100,0	96	30
Almirante Brown	31	35	1.911	88,9	144	
Bermejo	18	23	1.051	98,1	83	
Chacabuco	26	26	1.577	86,9	114	
Comandante Fernández	41	52	4.372	75,6	321	11
Fray Justo Santa María De Oro	13	15	548	84,1	48	
General Belgrano	4	5	627	100,0	37	
General Donovan	8	13	708	100,0	60	
General Güemes	89	100	4.087	85,3	353	
Independencia	10	16	1.083	100,0	64	
Libertad	8	11	669	93,1	60	
Libertador General San Martín	53	56	3.061	88,0	248	1
Maipú	24	25	1.077	67,9	81	
Mayor Luis J Fontana	38	39	2.679	71,4	202	
O Higgins	19	28	808	97,0	73	
Presidencia de la Plaza	11	11	628	100,0	41	
Quitilipi	25	31	1.432	88,3	105	
San Fernando	152	169	18.664	72,8	1.890	138
San Lorenzo	10	15	657	100,0	40	
Sargento Cabral	14	14	864	100,0	64	
Tapenaga	5	5	169	100,0	14	

Notas:

El Nivel Inicial incluye tanto Jardín Maternal como Jardín de Infantes.

El total de las Unidades Educativas (UE) por jurisdicción es igual o menor a la suma de los subtotales por departamento, porque una UE puede localizar sus ofertas en uno o más departamentos.

El total de HC puede diferir de la suma del subtotal de HC por departamento debido a la naturaleza del cálculo.

Fuente: Relevamiento Anual 2022. RedFIE-DIE.

Chaco. Nivel Primario

5.7.2. Educación común. Unidades educativas, unidades de servicio, alumnos, cargos y horas por departamento. Resumen jurisdiccional

Departamento	Unidades educativas	Unidades de servicio	Alumnos	Porcentaje estatal	Cargos	Horas
TOTAL	942	1.179	170.078	86,9	13.217	6.016
12 de Octubre	28	31	3.318	89,2	311	131
1° de Mayo	8	12	1.765	100,0	126	111
25 de Mayo	30	40	5.386	100,0	360	92
2 de Abril	16	17	935	87,4	93	40
9 de Julio	41	44	4.282	99,5	343	72
Almirante Brown	48	62	6.172	94,3	502	116
Bermejo	24	31	3.780	99,0	356	224
Chacabuco	31	34	4.712	87,6	374	116
Comandante Fernández	59	67	15.653	77,4	1.138	386
Fray Justo Santa María De Oro	18	19	1.215	100,0	125	45
General Belgrano	11	13	2.167	100,0	136	42
General Donovan	14	16	2.005	100,0	211	77
General Güemes	152	235	16.327	89,6	1.466	628
Independencia	27	28	3.923	100,0	286	55
Libertad	8	12	1.767	100,0	148	16
Libertador General San Martín	65	100	9.932	92,2	877	257
Maipú	42	57	4.142	87,7	379	101
Mayor Luis J Fontana	44	47	9.068	72,2	671	112
O Higgins	31	34	3.464	92,4	300	66
Presidencia de la Plaza	15	16	2.062	100,0	151	122
Quitilipi	42	54	5.250	90,9	450	168
San Fernando	135	140	57.002	80,8	3.903	2.900
San Lorenzo	27	31	2.544	95,5	217	72
Sargento Cabral	23	29	2.678	100,0	234	45
Tapenaga	7	10	529	100,0	60	22

Notas:

El total de las Unidades Educativas (UE) por jurisdicción es igual o menor a la suma de los subtotaes por departamento, porque una UE puede localizar sus ofertas en uno o más departamentos.

El total de HC puede diferir de la suma del subtotal de HC por departamento debido a la naturaleza del cálculo.

Fuente: Relevamiento Anual 2022. RedFIE-DIE.

Chaco. Nivel Secundario

5.7.3. Educación común. Unidades educativas, unidades de servicio, alumnos, cargos y horas por departamento. Resumen jurisdiccional

Departamento	Unidades educativas	Unidades de servicio	Alumnos	Porcentaje estatal	Cargos	Horas
TOTAL	333	415	102.739	81,7	4.897	227.196
12 de Octubre	10	13	2.329	81,3	110	6.056
1° de Mayo	6	7	913	100,0	42	2.922
25 de Mayo	9	10	3.176	90,0	129	6.264
2 de Abril	4	4	536	79,5	29	1.564
9 de Julio	8	10	2.564	87,7	125	5.678
Almirante Brown	14	14	3.653	72,0	149	8.126
Bermejo	9	12	2.319	95,4	128	5.905
Chacabuco	11	11	3.158	90,0	198	6.912
Comandante Fernández	30	32	9.566	68,9	448	19.857
Fray Justo Santa María De Oro	6	7	938	70,0	63	3.025
General Belgrano	4	4	1.148	100,0	41	2.373
General Donovan	6	6	1.275	84,6	67	3.186
General Güemes	41	67	8.097	78,4	412	20.052
Independencia	6	6	2.112	100,0	67	4.407
Libertad	4	5	1.129	100,0	65	2.822
Libertador General San Martín	25	29	5.724	89,3	273	13.201
Maipú	7	12	1.918	80,0	109	5.111
Mayor Luis J Fontana	17	18	5.592	73,6	283	12.044
O Higgins	7	9	2.040	86,0	63	4.461
Presidencia de la Plaza	3	4	1.217	87,0	53	2.589
Quitilipi	8	13	3.229	89,6	142	7.795
San Fernando	95	106	37.016	79,6	1.703	74.266
San Lorenzo	3	4	1.264	100,0	43	2.892
Sargento Cabral	7	7	1.505	87,2	132	4.962
Tapenaga	3	5	321	100,0	23	726

Notas:

El total de las Unidades Educativas (UE) por jurisdicción es igual o menor a la suma de los subtotaes por departamento, porque una UE puede localizar sus ofertas en uno o más departamentos.

El total de HC puede diferir de la suma del subtotal de HC por departamento debido a la naturaleza del cálculo.

Fuente: Relevamiento Anual 2022. RedFIE-DIE.

Chaco. Nivel Superior No Universitario

5.7.4. Educación común. Unidades educativas, unidades de servicio, alumnos, cargos y horas por departamento. Resumen jurisdiccional

Departamento	Unidades educativas	Unidades de servicio	Alumnos	Porcentaje estatal	Cargos	Horas
TOTAL	111	178	61.034	67,2	1.651	71.357
12 de Octubre	2	2	775	100,0	17	1.451
1° de Mayo						
25 de Mayo	2	2	1.262	85,2	18	1.628
2 de Abril	1	1	202	100,0	6	592
9 de Julio	1	1	1.511	100,0	27	1.902
Almirante Brown	4	5	1.503	100,0	19	2.450
Bermejo	5	7	1.515	92,2	22	2.026
Chacabuco	6	6	1.566	52,4	34	2.351
Comandante Fernández	12	12	4.281	52,5	123	7.693
Fray Justo Santa María De Oro	1	2	771	100,0	10	723
General Belgrano	1	1	329	100,0	4	447
General Donovan	4	5	1.330	51,2	31	1.051
General Güemes	13	24	4.439	61,8	217	6.644
Independencia	3	3	445	89,0	12	683
Libertad	2	2	241	100,0	8	460
Libertador General San Martín	11	14	6.791	96,0	88	5.335
Maipú	3	6	899	100,0	21	1.581
Mayor Luis J Fontana	6	7	2.532	65,6	61	3.716
O Higgins	3	4	2.010	68,2	18	1.665
Presidencia de la Plaza	1	1	463	100,0	4	483
Quitilipi	4	4	1.192	77,8	23	1.366
San Fernando	56	61	23.493	47,0	848	23.960
San Lorenzo	1	1	643	100,0	10	800
Sargento Cabral	4	4	2.081	100,0	25	2.058
Tapenaga	2	3	760	96,1	5	292

Notas:

El total de las Unidades Educativas (UE) por jurisdicción es igual o menor a la suma de los subtotales por departamento, porque una UE puede localizar sus ofertas en uno o más departamentos.

El total de HC puede diferir de la suma del subtotal de HC por departamento debido a la naturaleza del cálculo.

Fuente: Relevamiento Anual 2022. RedFIE-DIE.

Chubut

5.8. Educación común. Unidades educativas, unidades de servicio, alumnos, cargos y horas por departamento. Resumen jurisdiccional

Departamento	Unidades educativas	Unidades de servicio	Alumnos	Porcentaje estatal	Cargos	Horas
TOTAL	660	760	156.398	84,22	15.854	159.950
Biedma	81	82	26.716	89,9	2.441	20.126
Cushamen	66	76	7.379	95,43	959	10.079
Escalante	181	195	57.571	76,76	5.362	46.561
Florentino Ameghino	3	3	433	100,0	55	32
Futaleufú	77	88	13.730	89,18	1.381	18.265
Gaiman	26	28	3.878	75,35	436	4.386
Gastre	12	15	263	100,0	101	387
Languiño	13	16	632	100,0	149	1.347
Mártires	4	4	151	100,0	43	934
Paso de Indios	7	8	382	100,0	75	1.870
Rawson	140	170	37.750	85,76	3.879	35.771
Río Senguer	21	27	1.565	100,0	320	5.204
Sarmiento	22	23	4.124	89,0	390	12.573
Tehuelches	13	14	1.473	100,0	180	1.465
Telsen	10	11	351	100,0	83	950

Notas:

El total de las Unidades Educativas (UE) por jurisdicción es igual o menor a la suma de los subtotales por departamento, porque una UE puede localizar sus ofertas en uno o más departamentos.

El total de HC puede diferir de la suma del subtotal de HC por departamento debido a la naturaleza del cálculo.

Fuente: Relevamiento Anual 2022. RedFIE-DIE.

Chubut. Nivel Inicial

5.8.1. Educación común. Unidades educativas, unidades de servicio, alumnos, cargos y horas por departamento. Resumen jurisdiccional

Departamento	Unidades educativas	Unidades de servicio	Alumnos	Porcentaje estatal	Cargos	Horas
TOTAL	237	285	25.166	81,2	3.746	3.598
Biedma	29	30	4.163	87,51	682	425
Cushamen	23	26	1.102	96,0	210	174
Escalante	62	73	8.915	70,2	1.179	1.582
Florentino Ameghino	1	1	79	100,0	8	
Futaleufú	30	34	2.408	89,9	359	374
Gaiman	8	10	527	79,5	89	64
Gastre	5	5	38	100,0	21	60
Languiñeo	5	5	129	100,0	26	6
Mártires	1	1	30	100,0	9	1
Paso de Indios	2	2	75	100,0	18	
Rawson	48	74	6.336	82,5	903	700
Río Senguer	8	8	324	100,0	60	84
Sarmiento	8	9	760	94,3	137	67
Tehuelches	4	4	234	100,0	26	26
Telsen	3	3	46	100,0	19	35

Notas:

El Nivel Inicial incluye tanto Jardín Maternal como Jardín de Infantes.

El total de las Unidades Educativas (UE) por jurisdicción es igual o menor a la suma de los subtotales por departamento, porque una UE puede localizar sus ofertas en uno o más departamentos.

El total de HC puede diferir de la suma del subtotal de HC por departamento debido a la naturaleza del cálculo.

Fuente: Relevamiento Anual 2022. RedFIE-DIE.

Chubut. Nivel Primario

5.8.2. Educación común. Unidades educativas, unidades de servicio, alumnos, cargos y horas por departamento. Resumen jurisdiccional

Departamento	Unidades educativas	Unidades de servicio	Alumnos	Porcentaje estatal	Cargos	Horas
TOTAL	243	243	60.239	84,5	5.978	5.098
Biedma	27	27	10.522	91,1	877	499
Cushamen	26	26	2.723	96,2	425	495
Escalante	62	62	22.803	75,9	1.911	1.958
Florentino Ameghino	1	1	184	100,0	25	
Futaleufú	28	28	4.976	86,8	603	439
Gaiman	9	9	1.250	91,6	181	134
Gastre	5	5	105	100,0	45	67
Languiño	5	5	241	100,0	76	159
Mártires	2	2	63	100,0	20	12
Paso de Indios	3	3	158	100,0	41	96
Rawson	49	49	14.069	86,1	1.346	885
Río Senguer	9	9	644	100,0	116	97
Sarmiento	8	8	1.735	93,7	168	124
Tehuelches	5	5	624	100,0	97	70
Telsen	4	4	142	100,0	47	63

Notas:

El total de las Unidades Educativas (UE) por jurisdicción es igual o menor a la suma de los subtotales por departamento, porque una UE puede localizar sus ofertas en uno o más departamentos.

El total de HC puede diferir de la suma del subtotal de HC por departamento debido a la naturaleza del cálculo.

Fuente: Relevamiento Anual 2022. RedFIE-DIE.

Chubut. Nivel Secundario

5.8.3. Educación común. Unidades educativas, unidades de servicio, alumnos, cargos y horas por departamento. Resumen jurisdiccional

Departamento	Unidades educativas	Unidades de servicio	Alumnos	Porcentaje estatal	Cargos	Horas
TOTAL	147	183	60.640	85,5	5.381	116.767
Biedma	19	19	11.131	91,7	745	16.878
Cushamen	14	19	2.757	93,1	288	5.557
Escalante	46	46	21.684	80,2	2.054	32.585
Florentino Ameghino	1	1	170	100,0	22	32
Futaleufú	15	21	5.331	89,0	373	10.801
Gaiman	9	9	2.101	64,6	166	4.188
Gastre	2	5	120	100,0	35	260
Languiñeo	3	6	262	100,0	47	1.182
Mártires	1	1	58	100,0	14	921
Paso de Indios	2	3	149	100,0	16	1.774
Rawson	31	33	14.053	87,5	1.320	23.391
Río Senguer	3	8	515	100,0	144	4.890
Sarmiento	4	4	1.574	80,9	84	12.231
Tehuelches	3	4	572	100,0	56	1.225
Telsen	3	4	163	100,0	17	852

Notas:

El total de las Unidades Educativas (UE) por jurisdicción es igual o menor a la suma de los subtotales por departamento, porque una UE puede localizar sus ofertas en uno o más departamentos.

El total de HC puede diferir de la suma del subtotal de HC por departamento debido a la naturaleza del cálculo.

Fuente: Relevamiento Anual 2022. RedFIE-DIE.

Chubut. Nivel Superior No Universitario

5.8.4. Educación común. Unidades educativas, unidades de servicio, alumnos, cargos y horas por departamento. Resumen jurisdiccional

Departamento	Unidades educativas	Unidades de servicio	Alumnos	Porcentaje estatal	Cargos	Horas
TOTAL	33	49	10.353	82,7	749	34.487
Biedma	6	6	900	64,8	137	2.324
Cushamen	3	5	797	100,0	36	3.853
Escalante	11	14	4.169	77,9	218	10.436
Florentino Ameghino						
Futaleufú	4	5	1.015	100,0	46	6.651
Gaiman						
Gastre						
Languiño						
Mártires						
Paso de Indios						
Rawson	12	14	3.292	83,2	310	10.795
Río Senguer	1	2	82	100,0		133
Sarmiento	2	2	55	100,0	1	151
Tehuelches	1	1	43	100,0	1	144
Telsen						

Notas:

El total de las Unidades Educativas (UE) por jurisdicción es igual o menor a la suma de los subtotales por departamento, porque una UE puede localizar sus ofertas en uno o más departamentos.

El total de HC puede diferir de la suma del subtotal de HC por departamento debido a la naturaleza del cálculo.

Fuente: Relevamiento Anual 2022. RedFIE-DIE.

Entre Ríos

5.9. Educación común. Unidades educativas, unidades de servicio, alumnos, cargos y horas por departamento. Resumen jurisdiccional

Departamento	Unidades educativas	Unidades de servicio	Alumnos	Porcentaje estatal	Cargos	Horas
TOTAL	3.078	3.115	348.968	72,9	26.977	389.503
Colón	132	134	17.061	85,6	1.144	15.623
Concordia	262	262	53.451	78,1	3.396	49.530
Diamante	143	145	11.796	68,1	1.014	14.320
Federación	172	173	19.012	71,0	1.401	15.392
Federal	123	123	7.589	80,1	665	7.753
Feliciano	68	68	5.022	80,8	444	4.551
Gualeguay	128	132	15.252	85,8	1.120	35.988
Gualeguaychú	274	275	30.784	63,3	2.493	31.455
Islas del Ibicuy	58	59	3.848	83,0	388	4.953
La Paz	218	218	20.956	80,0	1.683	20.303
Nogoyá	188	192	10.937	67,7	1.024	12.625
Paraná	621	623	89.842	62,3	7.242	110.847
San Salvador	46	47	5.374	87,9	331	5.750
Tala	102	103	7.625	84,0	595	11.421
Uruguay	234	235	25.863	73,7	2.029	23.413
Victoria	111	123	10.508	79,9	880	12.012
Villaguay	200	203	14.048	85,9	1.128	13.567

Notas:

El total de las Unidades Educativas (UE) por jurisdicción es igual o menor a la suma de los subtotales por departamento, porque una UE puede localizar sus ofertas en uno o más departamentos.

El total de HC puede diferir de la suma del subtotal de HC por departamento debido a la naturaleza del cálculo.

Fuente: Relevamiento Anual 2022. RedFIE-DIE.

Entre Ríos. Nivel Inicial

5.9.1. Educación común. Unidades educativas, unidades de servicio, alumnos, cargos y horas por departamento. Resumen jurisdiccional

Departamento	Unidades educativas	Unidades de servicio	Alumnos	Porcentaje estatal	Cargos	Horas
TOTAL	1.177	1.177	51.527	69,2	3.926	1.947
Colón	53	53	2.563	79,6	182	15
Concordia	104	104	7.041	73,3	496	215
Diamante	56	56	1.871	70,0	148	23
Federación	66	66	2.824	67,3	179	32
Federal	49	49	1.110	78,0	84	
Feliciano	27	27	702	76,6	49	
Gualeguay	47	47	2.021	86,6	139	100
Gualeguaychú	106	106	4.313	58,7	340	190
Islas del Ibicuy	22	22	594	76,9	60	
La Paz	82	82	2.829	80,5	185	
Nogoyá	72	72	2.060	59,2	189	36
Paraná	232	232	14.047	58,2	1.144	786
San Salvador	19	19	768	80,7	56	6
Tala	36	36	1.209	80,2	86	
Uruguay	86	86	3.854	70,1	307	211
Victoria	41	41	1.823	84,9	143	149
Villaguay	79	79	1.898	85,3	139	184

Notas:

El Nivel Inicial incluye tanto Jardín Maternal como Jardín de Infantes.

El total de las Unidades Educativas (UE) por jurisdicción es igual o menor a la suma de los subtotales por departamento, porque una UE puede localizar sus ofertas en uno o más departamentos.

El total de HC puede diferir de la suma del subtotal de HC por departamento debido a la naturaleza del cálculo.

Fuente: Relevamiento Anual 2022. RedFIE-DIE.

Entre Ríos. Nivel Primario

5.9.2. Educación común. Unidades educativas, unidades de servicio, alumnos, cargos y horas por departamento. Resumen jurisdiccional

Departamento	Unidades educativas	Unidades de servicio	Alumnos	Porcentaje estatal	Cargos	Horas
TOTAL	1.266	1.266	142.480	72,4	15.632	20.796
Colón	53	53	6.930	90,8	661	901
Concordia	90	90	22.731	75,4	2.061	3.433
Diamante	56	56	4.562	65,8	587	497
Federación	76	76	8.610	66,9	871	809
Federal	56	56	2.990	79,3	392	538
Feliciano	30	30	1.827	70,7	282	290
Guaaleguay	56	56	5.987	87,4	658	650
Guaaleguaychú	111	111	12.113	66,7	1.295	2.089
Islas del Ibicuy	25	25	1.574	80,9	242	270
La Paz	97	97	8.043	78,8	1.048	1.793
Nogoyá	90	90	4.129	68,9	548	1.124
Paraná	225	225	37.413	61,9	4.083	5.296
San Salvador	19	19	2.209	78,1	215	264
Tala	47	47	2.942	82,4	364	307
Uruguay	96	96	10.900	74,6	1.185	1.905
Victoria	46	46	3.801	82,5	478	259
Villaguay	93	93	5.719	86,9	662	371

Notas:

El Nivel Primario incluye a los alumnos de Aprestamiento.

El total de las Unidades Educativas (UE) por jurisdicción es igual o menor a la suma de los subtotales por departamento, porque una UE puede localizar sus ofertas en uno o más departamentos.

El total de HC puede diferir de la suma del subtotal de HC por departamento debido a la naturaleza del cálculo.

Fuente: Relevamiento Anual 2022. RedFIE-DIE.

Entre Ríos. Nivel Secundario

5.9.3. Educación común. Unidades educativas, unidades de servicio, alumnos, cargos y horas por departamento. Resumen jurisdiccional

Departamento	Unidades educativas	Unidades de servicio	Alumnos	Porcentaje estatal	Cargos	Horas
TOTAL	545	572	129.903	75,0	6.444	289.782
Colón	24	25	6.525	80,2	285	12.942
Concordia	57	57	19.213	82,9	707	37.728
Diamante	26	26	4.401	68,2	254	11.549
Federación	28	29	7.265	77,0	342	14.317
Federal	16	16	2.815	83,1	139	6.534
Feliciano	10	10	1.901	86,1	106	3.852
Gualedguay	18	22	5.502	84,6	278	11.617
Gualedguaychú	47	47	11.647	63,8	601	27.158
Islas del Ibicuy	10	10	1.380	84,4	82	4.185
La Paz	34	34	7.334	78,8	416	16.142
Nogoyá	22	26	3.925	68,7	260	9.874
Paraná	141	141	33.918	65,4	1.768	82.434
San Salvador	7	7	2.096	99,1	55	5.004
Tala	15	16	2.798	84,6	130	6.836
Uruguay	49	50	10.483	76,4	517	20.092
Victoria	18	30	3.559	79,7	220	8.404
Villaguay	23	26	5.141	86,5	284	11.114

Notas:

El total de las Unidades Educativas (UE) por jurisdicción es igual o menor a la suma de los subtotales por departamento, porque una UE puede localizar sus ofertas en uno o más departamentos.

El total de HC puede diferir de la suma del subtotal de HC por departamento debido a la naturaleza del cálculo.

Fuente: Relevamiento Anual 2022. RedFIE-DIE.

Entre Ríos. Nivel Superior No Universitario

5.9.4. Educación común. Unidades educativas, unidades de servicio, alumnos, cargos y horas por departamento. Resumen jurisdiccional

Departamento	Unidades educativas	Unidades de servicio	Alumnos	Porcentaje estatal	Cargos	Horas
TOTAL	90	100	25.058	73,3	975	76.978
Colón	2	3	1.043	100,0	16	1.765
Concordia	11	11	4.466	78,3	132	8.154
Diamante	5	7	962	74,8	25	2.251
Federación	2	2	313	78,0	9	234
Federal	2	2	674	74,9	50	681
Feliciano	1	1	592	100,0	7	409
Gualeguay	7	7	1.742	82,7	45	23.621
Gualeguaychú	10	11	2.711	53,8	257	2.018
Islas del Ibicuy	1	2	300	100,0	4	498
La Paz	5	5	2.750	86,2	34	2.368
Nogoyá	4	4	823	78,0	27	1.591
Paraná	23	25	4.464	55,1	247	22.331
San Salvador	1	2	301	100,0	5	476
Tala	4	4	676	95,9	15	4.278
Uruguay	3	3	626	35,3	20	1205
Victoria	6	6	1.325	66,0	39	3.200
Villaguay	5	5	1.290	80,4	43	1.898

Notas:

El total de las Unidades Educativas (UE) por jurisdicción es igual o menor a la suma de los subtotaes por departamento, porque una UE puede localizar sus ofertas en uno o más departamentos.

El total de HC puede diferir de la suma del subtotal de HC por departamento debido a la naturaleza del cálculo.

Fuente: Relevamiento Anual 2022. RedFIE-DIE.

Formosa

5.10. Educación común. Unidades educativas, unidades de servicio, alumnos, cargos y horas por departamento. Resumen jurisdiccional

Departamento	Unidades educativas	Unidades de servicio	Alumnos	Porcentaje estatal	Cargos	Horas
TOTAL	908	1.448	170.228	88,1	12.584	112.565
Bermejo	72	129	6.342	93,1	640	3.904
Formosa	223	270	68.862	83,9	4.782	40.462
Laishi	40	66	5.639	87,5	457	5.124
Matacos	25	53	5.819	100,0	357	3.091
Patiño	201	319	24.515	90,6	1.925	17.081
Pilagás	50	82	5.236	100,0	465	4.092
Pilcomayo	117	180	26.294	84,9	1.658	18.687
Pirané	141	240	19.872	91,1	1.718	15.680
Ramón Lista	57	109	7.649	100,0	582	4.444

Notas:

El total de las Unidades Educativas (UE) por jurisdicción es igual o menor a la suma de los subtotales por departamento, porque una UE puede localizar sus ofertas en uno o más departamentos.

El total de HC puede diferir de la suma del subtotal de HC por departamento debido a la naturaleza del cálculo.

Fuente: Relevamiento Anual 2022. RedFIE-DIE.

Formosa. Nivel Inicial

5.10.1. Educación común. Unidades educativas, unidades de servicio, alumnos, cargos y horas por departamento. Resumen jurisdiccional

Departamento	Unidades educativas	Unidades de servicio	Alumnos	Porcentaje estatal	Cargos	Horas
TOTAL	136	481	20.281	76,2	1.883	8
Bermejo	8	47	737	95,5	95	
Formosa	59	99	9.038	66,8	773	8
Laishi	5	21	540	77,8	66	
Matacos	2	15	588	100,0	58	
Patiño	26	102	2.750	80,4	293	
Pilagás	5	27	548	100,0	52	
Pilcomayo	21	68	3.047	79,1	242	
Pirané	15	68	2.251	77,9	208	
Ramón Lista	3	34	782	100,0	96	

Notas:

El Nivel Inicial incluye tanto Jardín Maternal como Jardín de Infantes.

El total de las Unidades Educativas (UE) por jurisdicción es igual o menor a la suma de los subtotales por departamento, porque una UE puede localizar sus ofertas en uno o más departamentos.

El total de HC puede diferir de la suma del subtotal de HC por departamento debido a la naturaleza del cálculo.

Fuente: Relevamiento Anual 2022. RedFIE-DIE.

Formosa. Nivel Primario

5.10.2. Educación común. Unidades educativas, unidades de servicio, alumnos, cargos y horas por departamento. Resumen jurisdiccional

Departamento	Unidades educativas	Unidades de servicio	Alumnos	Porcentaje estatal	Cargos	Horas
TOTAL	506	581	71.956	90,3	6.912	293
Bermejo	45	60	2.696	94,4	328	
Formosa	87	89	28.824	87,3	2.435	272
Laishi	20	23	2.082	78,4	230	6
Matacos	18	25	2.533	100,0	247	
Patiño	117	131	10.620	90,9	1.061	
Pilagás	31	34	2.245	100,0	270	
Pilcomayo	60	60	11.286	91,2	986	
Pirané	87	100	8.170	90,8	951	5
Ramón Lista	44	59	3.500	100,0	404	10

Notas:

El Nivel Primario incluye a los alumnos de Aprestamiento.

El total de las Unidades Educativas (UE) por jurisdicción es igual o menor a la suma de los subtotales por departamento, porque una UE puede localizar sus ofertas en uno o más departamentos.

El total de HC puede diferir de la suma del subtotal de HC por departamento debido a la naturaleza del cálculo.

Fuente: Relevamiento Anual 2022. RedFIE-DIE.

Formosa. Nivel Secundario

5.10.3. Educación común. Unidades educativas, unidades de servicio, alumnos, cargos y horas por departamento. Resumen jurisdiccional

Departamento	Unidades educativas	Unidades de servicio	Alumnos	Porcentaje estatal	Cargos	Horas
TOTAL	224	337	62.873	89,9	3.439	91.568
Bermejo	18	21	2.455	89,5	216	3.607
Formosa	60	65	26.297	87,3	1.405	32.871
Laishi	14	18	2.020	93,3	153	4.237
Matacos	4	12	2.206	100,0	48	2.593
Patíño	49	76	8.082	92,6	512	13.040
Pilagás	12	19	2.121	100,0	137	3.679
Pilcomayo	29	45	9.508	84,0	385	14.497
Pirané	34	67	7.389	93,0	512	13.283
Ramón Lista	8	14	2.795	100,0	71	3.761

Notas:

El total de las Unidades Educativas (UE) por jurisdicción es igual o menor a la suma de los subtotales por departamento, porque una UE puede localizar sus ofertas en uno o más departamentos.

El total de HC puede diferir de la suma del subtotal de HC por departamento debido a la naturaleza del cálculo.

Fuente: Relevamiento Anual 2022. RedFIE-DIE.

Formosa. Nivel Superior No Universitario

5.10.4. Educación común. Unidades educativas, unidades de servicio, alumnos, cargos y horas por departamento. Resumen jurisdiccional

Departamento	Unidades educativas	Unidades de servicio	Alumnos	Porcentaje estatal	Cargos	Horas
TOTAL	42	49	15.118	86,1	350	20.696
Bermejo	1	1	454	100,0	1	297
Formosa	17	17	4.703	77,1	169	7.311
Laishi	1	4	997	100,0	8	881
Matacos	1	1	492	100,0	4	498
Patiño	9	10	3.063	93,4	59	4.041
Pilagás	2	2	322	100,0	6	413
Pilcomayo	7	7	2.453	66,2	45	4.190
Pirané	5	5	2.062	100,0	47	2.392
Ramón Lista	2	2	572	100,0	11	673

Notas:

El total de las Unidades Educativas (UE) por jurisdicción es igual o menor a la suma de los subtotaes por departamento, porque una UE puede localizar sus ofertas en uno o más departamentos.

El total de HC puede diferir de la suma del subtotal de HC por departamento debido a la naturaleza del cálculo.

Fuente: Relevamiento Anual 2022. RedFIE-DIE.

Jujuy

5.11. Educación común. Unidades educativas, unidades de servicio, alumnos, cargos y horas por departamento. Resumen jurisdiccional

Departamento	Unidades educativas	Unidades de servicio	Alumnos	Porcentaje estatal	Cargos	Horas
TOTAL	1.041	1.169	219.223	82,6	15.585	170.257
Cochinoca	71	73	4.619	100,0	459	4.813
Doctor Manuel Belgrano	265	293	90.705	71,9	5.864	63.891
El Carmen	112	118	31.416	89,3	1.994	18.633
Humahuaca	81	91	5.910	100,0	538	11.338
Ledesma	72	83	25.273	86,7	1.582	16.010
Palpalá	57	59	14.326	83,4	1.104	10.575
Rinconada	30	31	495	100,0	120	2.143
San Antonio	14	14	960	100,0	111	639
San Pedro	100	118	23.871	87,4	1.779	18.428
Santa Bárbara	37	40	5.313	98,7	431	4.403
Santa Catalina	40	40	727	100,0	181	2.304
Susques	27	28	1.194	100,0	173	2.678
Tilcara	41	43	4.565	98,6	362	4.612
Tumbaya	35	36	1.035	100,0	166	1.378
Valle Grande	19	20	650	100,0	103	2.237
Yavi	79	82	8.164	95,8	618	6.175

Notas:

El total de las Unidades Educativas (UE) por jurisdicción es igual o menor a la suma de los subtotales por departamento, porque una UE puede localizar sus ofertas en uno o más departamentos.

El total de HC puede diferir de la suma del subtotal de HC por departamento debido a la naturaleza del cálculo.

Fuente: Relevamiento Anual 2022. RedFIE-DIE.

Jujuy. Nivel Inicial

5.11.1. Educación común. Unidades educativas, unidades de servicio, alumnos, cargos y horas por departamento. Resumen jurisdiccional

Departamento	Unidades educativas	Unidades de servicio	Alumnos	Porcentaje estatal	Cargos	Horas
TOTAL	389	437	29.022	77,6	2.777	101
Cochinoca	26	28	579	100,0	66	
Doctor Manuel Belgrano	91	108	12.474	67,8	1.254	99
El Carmen	41	43	4.245	87,1	302	
Humahuaca	32	33	574	100,0	69	
Ledesma	23	31	3.438	89,9	294	
Palpalá	19	21	1.484	68,2	151	
Rinconada	12	12	68	100,0	13	
San Antonio	6	6	136	100,0	14	
San Pedro	33	44	3.180	74,1	302	
Santa Bárbara	14	14	671	89,6	62	
Santa Catalina	15	15	141	100,0	20	
Susques	9	9	202	100,0	28	
Tilcara	15	16	508	95,9	46	
Tumbaya	15	15	153	100,0	20	
Valle Grande	6	6	82	100,0	11	
Yavi	33	36	1.087	80,8	125	2

Notas:

El Nivel Inicial incluye tanto Jardín Maternal como Jardín de Infantes.

El total de las Unidades Educativas (UE) por jurisdicción es igual o menor a la suma de los subtotales por departamento, porque una UE puede localizar sus ofertas en uno o más departamentos.

El total de HC puede diferir de la suma del subtotal de HC por departamento debido a la naturaleza del cálculo.

Fuente: Relevamiento Anual 2022. RedFIE-DIE.

Jujuy. Nivel Primario

5.11.2. Educación común. Unidades educativas, unidades de servicio, alumnos, cargos y horas por departamento. Resumen jurisdiccional

Departamento	Unidades educativas	Unidades de servicio	Alumnos	Porcentaje estatal	Cargos	Horas
TOTAL	423	423	93.931	87,2	8.835	118
Cochinoca	32	32	1.887	100,0	295	
Doctor Manuel Belgrano	87	87	35.178	75,9	2.981	118
El Carmen	42	42	14.780	93,0	1.235	
Humahuaca	35	35	2.460	100,0	332	
Ledesma	27	27	11.179	94,5	912	
Palpalá	22	22	7.228	86,8	592	
Rinconada	13	13	294	100,0	91	
San Antonio	6	6	521	100,0	73	
San Pedro	41	41	10.379	91,6	1.030	
Santa Bárbara	15	15	2.974	100,0	297	
Santa Catalina	16	16	317	100,0	106	
Susques	10	10	582	100,0	101	
Tilcara	18	18	1.822	97,5	210	
Tumbaya	15	15	599	100,0	122	
Valle Grande	8	8	310	100,0	73	
Yavi	36	36	3.421	100,0	385	

Notas:

El total de las Unidades Educativas (UE) por jurisdicción es igual o menor a la suma de los subtotales por departamento, porque una UE puede localizar sus ofertas en uno o más departamentos.

El total de HC puede diferir de la suma del subtotal de HC por departamento debido a la naturaleza del cálculo.

Fuente: Relevamiento Anual 2022. RedFIE-DIE.

Jujuy. Nivel Secundario

5.11.3. Educación común. Unidades educativas, unidades de servicio, alumnos, cargos y horas por departamento. Resumen jurisdiccional

Departamento	Unidades educativas	Unidades de servicio	Alumnos	Porcentaje estatal	Cargos	Horas
TOTAL	196	249	68.022	84,3	3.322	139.428
Cochinoca	12	12	1.388	100,0	89	4.723
Doctor Manuel Belgrano	63	68	26.829	75,2	1.265	48.020
El Carmen	26	28	10.048	88,5	391	15.489
Humahuaca	12	20	1.670	100,0	115	9.828
Ledesma	17	17	7.959	82,9	331	13.154
Palpalá	13	13	5.135	84,0	336	9.310
Rinconada	5	6	133	100,0	16	2.143
San Antonio	2	2	303	100,0	24	639
San Pedro	22	28	7.466	90,7	358	15.236
Santa Bárbara	7	10	1.651	100,0	70	4.286
Santa Catalina	9	9	269	100,0	55	2.304
Susques	7	8	343	100,0	42	2.576
Tilcara	7	8	1.769	100,0	86	3.838
Tumbaya	5	6	283	100,0	24	1.378
Valle Grande	5	6	258	100,0	19	2.237
Yavi	8	8	2.518	100,0	101	4.267

Notas:

El total de las Unidades Educativas (UE) por jurisdicción es igual o menor a la suma de los subtotales por departamento, porque una UE puede localizar sus ofertas en uno o más departamentos.

El total de HC puede diferir de la suma del subtotal de HC por departamento debido a la naturaleza del cálculo.

Fuente: Relevamiento Anual 2022. RedFIE-DIE.

Jujuy. Nivel Superior No Universitario

5.11.4. Educación común. Unidades educativas, unidades de servicio, alumnos, cargos y horas por departamento. Resumen jurisdiccional

Departamento	Unidades educativas	Unidades de servicio	Alumnos	Porcentaje estatal	Cargos	Horas
TOTAL	33	60	28.248	68,4	651	30.610
Cochinoca	1	1	765	100,0	9	90
Doctor Manuel Belgrano	24	30	16.224	60,6	364	15.654
El Carmen	3	5	2.343	73,4	66	3.144
Humahuaca	2	3	1.206	100,0	22	1.510
Ledesma	5	8	2.697	61,8	45	2.856
Palpalá	3	3	479	72,2	25	1.265
Rinconada						
San Antonio						
San Pedro	4	5	2.846	78,8	89	3.192
Santa Bárbara	1	1	17	100,0	2	117
Santa Catalina						
Susques	1	1	67	100,0	2	102
Tilcara	1	1	466	100,0	20	774
Tumbaya						
Valle Grande						
Yavi	2	2	1.138	88,3	7	1.906

Notas:

El total de las Unidades Educativas (UE) por jurisdicción es igual o menor a la suma de los subtotales por departamento, porque una UE puede localizar sus ofertas en uno o más departamentos.

El total de HC puede diferir de la suma del subtotal de HC por departamento debido a la naturaleza del cálculo.

Fuente: Relevamiento Anual 2022. RedFIE-DIE.

La Pampa

5.12. Educación común. Unidades educativas, unidades de servicio, alumnos, cargos y horas por departamento. Resumen jurisdiccional

Departamento	Unidades educativas	Unidades de servicio	Alumnos	Porcentaje estatal	Cargos	Horas
TOTAL	439	580	84.658	82,8	7.328	88.591
Atreuco	19	24	2.201	77,1	239	2.090
Caleu Caleu	6	6	443	100,0	69	453
Capital	119	148	31.455	79,3	2.408	25.901
Catriló	12	15	1.865	82,0	164	1.578
Chalileo	6	6	705	100,0	75	947
Chapaleufú	20	27	2.723	77,0	279	2.701
Chical Co	7	8	391	100,0	52	461
Conhelo	20	31	3.048	100,0	304	3.018
Curacó	5	6	233	100,0	45	488
Guatraché	16	19	1.451	89,9	196	1.710
Hucal	12	15	1.430	64,9	139	1.173
Lihuel Calel	3	3	104	100,0	17	232
Limay Mahuida	5	5	81	100,0	15	232
Loventué	17	21	2.207	79,4	252	2.256
Maraco	61	76	15.940	81,5	1.220	26.409
Puelen	17	22	3.227	100,0	267	2.684
Quemú Quemú	14	18	1.943	76,0	182	1.870
Rancul	21	30	2.602	90,6	259	2.786
Realico	25	32	4.050	86,8	397	3.873
Toay	16	19	3.201	85,6	219	2.314
Trenel	10	12	1.172	87,7	121	1.086
Utracán	32	37	4.186	83,9	409	4.329

Notas:

El total de las Unidades Educativas (UE) por jurisdicción es igual o menor a la suma de los subtotales por departamento, porque una UE puede localizar sus ofertas en uno o más departamentos.

El total de HC puede diferir de la suma del subtotal de HC por departamento debido a la naturaleza del cálculo.

Fuente: Relevamiento Anual 2022. RedFIE-DIE.

La Pampa. Nivel Inicial

5.12.1. Educación común. Unidades educativas, unidades de servicio, alumnos, cargos y horas por departamento. Resumen jurisdiccional

Departamento	Unidades educativas	Unidades de servicio	Alumnos	Porcentaje estatal	Cargos	Horas
TOTAL	86	201	11.365	83,5	1.139	
Atreuco	3	8	289	100,0	29	
Caleu Caleu	2	2	107	100,0	11	
Capital	34	61	4.163	71,2	474	
Catriló	2	5	233	100,0	28	
Chalileo	1	1	96	100,0	16	
Chapaleufú	4	9	421	81,5	30	
Chical Co	2	3	59	100,0		
Conhelo	3	10	417	100,0	26	
Curacó	1	2	38	100,0	9	
Guatraché	3	5	201	100,0	28	
Hucal	2	5	189	100,0		
Lihuel Calel	1	1	12	100,0		
Limay Mahuida	2	2	11	100,0		
Loventué	3	6	281	75,1	28	
Maraco	13	26	2.087	80,8	212	
Puelen	4	8	448	100,0	47	
Quemú Quemú	1	5	254	100,0	25	
Rancul	4	10	360	100,0	22	
Realico	3	9	571	93,4	55	
Toay	4	7	433	100,0	34	
Trenel	2	4	176	100,0	25	
Utracán	7	12	519	81,7	40	

Notas:

El Nivel Inicial incluye tanto Jardín Maternal como Jardín de Infantes.

El total de las Unidades Educativas (UE) por jurisdicción es igual o menor a la suma de los subtotales por departamento, porque una UE puede localizar sus ofertas en uno o más departamentos.

El total de HC puede diferir de la suma del subtotal de HC por departamento debido a la naturaleza del cálculo.

Fuente: Relevamiento Anual 2022. RedFIE-DIE.

La Pampa. Nivel Primario

5.12.2. Educación común. Unidades educativas, unidades de servicio, alumnos, cargos y horas por departamento. Resumen jurisdiccional

Departamento	Unidades educativas	Unidades de servicio	Alumnos	Porcentaje estatal	Cargos	Horas
TOTAL	195	195	34.033	89,3	3.952	62
Atreuco	8	8	937	100,0	134	
Caleu Caleu	3	3	152	100,0	45	
Capital	42	42	12.025	85,4	1.201	62
Catriló	6	6	860	100,0	100	
Chalileo	2	2	326	100,0	36	
Chapaleufú	9	9	1.118	86,1	156	
Chical Co	3	3	156	100,0	40	
Conhelo	10	10	1.297	100,0	181	
Curacó	2	2	95	100,0	27	
Guatraché	7	7	583	100,0	102	
Hucal	5	5	560	100,0	87	
Lihuel Calel	1	1	45	100,0	14	
Limay Mahuida	2	2	41	100,0	13	
Loventué	7	7	839	76,6	119	
Maraco	25	25	6.459	82,9	643	
Puelen	8	8	1.422	100,0	141	
Quemú Quemú	7	7	731	100,0	106	
Rancul	11	11	1.077	100,0	165	
Realico	12	12	1.639	92,8	209	
Toay	7	7	1.397	100,0	139	
Trenel	4	4	519	100,0	73	
Utracán	14	14	1.755	81,8	221	

Notas:

El total de las Unidades Educativas (UE) por jurisdicción es igual o menor a la suma de los subtotales por departamento, porque una UE puede localizar sus ofertas en uno o más departamentos.

El total de HC puede diferir de la suma del subtotal de HC por departamento debido a la naturaleza del cálculo.

Fuente: Relevamiento Anual 2022. RedFIE-DIE.

La Pampa. Nivel Secundario

5.12.3. Educación común. Unidades educativas, unidades de servicio, alumnos, cargos y horas por departamento. Resumen jurisdiccional

Departamento	Unidades educativas	Unidades de servicio	Alumnos	Porcentaje estatal	Cargos	Horas
TOTAL	141	163	35.021	79,2	2.109	70.076
Atreuco	6	6	922	45,2	72	1.935
Caleu Caleu	1	1	184	100,0	13	453
Capital	35	37	12.236	82,4	652	22.273
Catrilló	4	4	772	56,6	36	1.578
Chalileo	2	2	268	100,0	23	916
Chapaleufú	7	9	1.184	66,8	93	2.701
Chical Co	2	2	176	100,0	12	461
Conhelo	6	10	1.247	100,0	89	2.873
Curacó	2	2	100	100,0	9	488
Guatraché	5	6	663	78,6	62	1.659
Hucal	4	4	651	27,5	51	1.053
Lihuel Calel	1	1	47	100,0	3	232
Limay Mahuida	1	1	29	100,0	2	232
Loventué	6	7	990	80,9	99	2.124
Maraco	20	22	6.682	82,8	352	12.789
Puelen	5	6	1.357	100,0	79	2.684
Quemú Quemú	5	5	852	45,2	46	1.605
Rancul	6	9	1.165	78,9	72	2.786
Realico	10	11	1.840	79,5	133	3.873
Toay	4	4	1.357	66,0	46	2.288
Trenel	4	4	477	69,8	23	1.086
Utracán	10	10	1.822	85,6	142	3.987

Notas:

El total de las Unidades Educativas (UE) por jurisdicción es igual o menor a la suma de los subtotales por departamento, porque una UE puede localizar sus ofertas en uno o más departamentos.

El total de HC puede diferir de la suma del subtotal de HC por departamento debido a la naturaleza del cálculo.

Fuente: Relevamiento Anual 2022. RedFIE-DIE.

La Pampa. Nivel Superior No Universitario

5.12.4. Educación común. Unidades educativas, unidades de servicio, alumnos, cargos y horas por departamento. Resumen jurisdiccional

Departamento	Unidades educativas	Unidades de servicio	Alumnos	Porcentaje estatal	Cargos	Horas
TOTAL	17	21	4.239	59,4	128	18.453
Atreuco	2	2	53	100,0	4	155
Caleu Caleu						
Capital	8	8	3.031	54,1	81	3.566
Catriló						
Chalileo	1	1	15	100,0		31
Chapaleufú						
Chical Co						
Conhelo	1	1	87	100,0	8	145
Curacó						
Guatraché	1	1	4		4	51
Hucal	1	1	30		1	120
Lihuel Calel						
Limay Mahuida						
Loventué	1	1	97	100,0	6	132
Maraco	3	3	712	58,2	13	13.620
Puelen						
Quemú Quemú	1	1	106	100,0	5	265
Rancul						
Realico						
Toay	1	1	14	100,0		26
Trenel						
Utracán	1	1	90	100,0	6	342

Notas:

El total de las Unidades Educativas (UE) por jurisdicción es igual o menor a la suma de los subtotales por departamento, porque una UE puede localizar sus ofertas en uno o más departamentos.

El total de HC puede diferir de la suma del subtotal de HC por departamento debido a la naturaleza del cálculo.

Fuente: Relevamiento Anual 2022. RedFIE-DIE.

La Rioja

5.13. Educación común. Unidades educativas, unidades de servicio, alumnos, cargos y horas por departamento. Resumen jurisdiccional

Departamento	Unidades educativas	Unidades de servicio	Alumnos	Porcentaje estatal	Cargos	Horas
TOTAL	808	906	102.050	87,3	10.811	184.342
Arauco	36	38	4.385	81,2	422	10.484
Capital	224	227	56.139	81,8	5.371	91.562
Castro Barros	14	17	1.048	100,0	156	1.495
Chamical	46	54	3.981	81,5	460	13.398
Chilecito	80	84	15.714	95,8	1.496	17.043
Coronel Felipe Varela	40	42	2.748	100,0	265	3.095
Famatina	22	34	1.888	100,0	351	5.775
General Angel V Peñaloza	29	37	822	100,0	233	2.834
General Belgrano	43	55	2.389	96,6	321	4.833
General Juan F Quiroga	59	64	1.084	100,0	142	7.051
General Lamadrid	5	6	547	100,0	59	6.785
General Ocampo	44	47	1.781	98,0	227	2.426
General San Martín	38	54	1.449	100,0	235	1.386
Independencia	26	27	689	100,0	99	3.208
Rosario Vera Peñaloza	74	81	4.800	100,0	598	9.928
Sanagasta	3	3	553	100,0	128	301
San Blas de los Sauces	11	18	1.226	71,8	124	1.361
Vinchina	17	18	807	100,0	124	1.377

Notas:

El total de las Unidades Educativas (UE) por jurisdicción es igual o menor a la suma de los subtotales por departamento, porque una UE puede localizar sus ofertas en uno o más departamentos.

El total de HC puede diferir de la suma del subtotal de HC por departamento debido a la naturaleza del cálculo.

Fuente: Relevamiento Anual 2022. RedFIE-DIE.

La Rioja. Nivel Inicial

5.13.1. Educación común. Unidades educativas, unidades de servicio, alumnos, cargos y horas por departamento. Resumen jurisdiccional

Departamento	Unidades educativas	Unidades de servicio	Alumnos	Porcentaje estatal	Cargos	Horas
TOTAL	238	296	16.045	85,7	2.101	2.344
Arauco	13	14	723	85,9	79	46
Capital	90	91	9.086	78,0	1.187	1.140
Castro Barros	3	6	154	100,0	23	
Chamical	9	13	646	86,4	78	
Chilecito	29	30	2.386	96,9	254	280
Coronel Felipe Varela	16	16	412	100,0	44	82
Famatina	2	13	220	100,0	70	340
General Angel V Peñalosa	3	10	136	100,0	108	256
General Belgrano	15	17	311	100,0	22	
General Juan F Quiroga	15	19	167	100,0	17	
General Lamadrid	1	2	94	100,0	12	
General Ocampo	7	9	270	87,0	43	70
General San Martín	5	14	206	100,0	30	10
Independencia	8	8	88	100,0	10	
Rosario Vera Peñalosa	15	21	727	100,0	86	120
Sanagasta	1	1	96	100,0	11	
San Blas de los Sauces	1	6	186	100,0	20	
Vinchina	6	6	137	100,0	7	

Notas:

El Nivel Inicial incluye tanto Jardín Maternal como Jardín de Infantes.

El total de las Unidades Educativas (UE) por jurisdicción es igual o menor a la suma de los subtotales por departamento, porque una UE puede localizar sus ofertas en uno o más departamentos.

El total de HC puede diferir de la suma del subtotal de HC por departamento debido a la naturaleza del cálculo.

Fuente: Relevamiento Anual 2022. RedFIE-DIE.

La Rioja. Nivel Primario

5.13.2. Educación común. Unidades educativas, unidades de servicio, alumnos, cargos y horas por departamento. Resumen jurisdiccional

Departamento	Unidades educativas	Unidades de servicio	Alumnos	Porcentaje estatal	Cargos	Horas
TOTAL	365	365	45.737	87,4	5.633	6.114
Arauco	13	13	2.064	82,9	228	27
Capital	84	84	25.343	80,3	2.646	1.449
Castro Barros	7	7	498	100,0	105	22
Chamical	24	24	1.630	87,9	213	88
Chilecito	31	31	7.403	96,6	815	625
Coronel Felipe Varela	18	18	1.214	100,0	170	38
Famatina	14	14	751	100,0	218	294
General Angel V Peñaloza	16	16	393	100,0	95	146
General Belgrano	20	20	866	100,0	184	2.512
General Juan F Quiroga	25	25	395	100,0	101	57
General Lamadrid	2	2	195	100,0	30	6
General Ocampo	29	29	795	100,0	138	92
General San Martín	23	23	708	100,0	168	175
Independencia	10	10	342	100,0	53	111
Rosario Vera Peñaloza	34	34	2.016	100,0	286	261
Sanagasta	1	1	290	100,0	29	
San Blas de los Sauces	7	7	496	100,0	79	151
Vinchina	7	7	338	100,0	75	60

Notas:

El Nivel Primario incluye a los alumnos de Aprestamiento.

El total de las Unidades Educativas (UE) por jurisdicción es igual o menor a la suma de los subtotales por departamento, porque una UE puede localizar sus ofertas en uno o más departamentos.

El total de HC puede diferir de la suma del subtotal de HC por departamento debido a la naturaleza del cálculo.

Fuente: Relevamiento Anual 2022. RedFIE-DIE.

La Rioja. Nivel Secundario

5.13.3. Educación común. Unidades educativas, unidades de servicio, alumnos, cargos y horas por departamento. Resumen jurisdiccional

Departamento	Unidades educativas	Unidades de servicio	Alumnos	Porcentaje estatal	Cargos	Horas
TOTAL	167	207	31.864	85,6	2.123	69.050
Arauco	8	9	1.414	80,6	99	3.282
Capital	42	44	17.984	81,9	918	35.110
Castro Barros	3	3	299	100,0	17	1.007
Chamical	11	15	1.356	78,8	144	3.078
Chilecito	16	19	5.146	93,4	352	10.336
Coronel Felipe Varela	4	6	807	100,0	35	1.891
Famatina	4	5	592	100,0	47	1.087
General Angel V Peñalosa	9	10	230	100,0	26	608
General Belgrano	5	15	631	87,0	94	1.295
General Juan F Quiroga	18	19	373	100,0	19	890
General Lamadrid	1	1	173	100,0	10	2.347
General Ocampo	6	7	519	100,0	33	1.765
General San Martín	9	16	414	100,0	30	926
Independencia	7	8	201	100,0	11	481
Rosario Vera Peñalosa	20	21	979	100,0	144	2.635
Sanagasta	1	1	167	100,0	88	301
San Blas de los Sauces	2	4	348	0,6	22	870
Vinchina	3	4	231	100,0	34	1.141

Notas:

El total de las Unidades Educativas (UE) por jurisdicción es igual o menor a la suma de los subtotales por departamento, porque una UE puede localizar sus ofertas en uno o más departamentos.

El total de HC puede diferir de la suma del subtotal de HC por departamento debido a la naturaleza del cálculo.

Fuente: Relevamiento Anual 2022. RedFIE-DIE.

La Rioja. Nivel Superior No Universitario

5.13.4. Educación común. Unidades educativas, unidades de servicio, alumnos, cargos y horas por departamento. Resumen jurisdiccional

Departamento	Unidades educativas	Unidades de servicio	Alumnos	Porcentaje estatal	Cargos	Horas
TOTAL	38	38	8.404	96,9	954	106.834
Arauco	2	2	184	49,5	16	7.129
Capital	8	8	3.726	100,0	620	53.863
Castro Barros	1	1	97	100,0	11	466
Chamical	2	2	349	53,3	25	10.232
Chilecito	4	4	779	100,0	75	5.802
Coronel Felipe Varela	2	2	315	100,0	16	1.084
Famatina	2	2	325	100,0	16	4.054
General Angel V Peñaloza	1	1	63	100,0	4	1.824
General Belgrano	3	3	581	100,0	21	1.026
General Juan F Quiroga	1	1	149	100,0	5	6.104
General Lamadrid	1	1	85	100,0	7	4.432
General Ocampo	2	2	197	100,0	13	499
General San Martín	1	1	121	100,0	7	275
Independencia	1	1	58	100,0	25	2.616
Rosario Vera Peñaloza	5	5	1.078	100,0	82	6.912
Sanagasta						
San Blas de los Sauces	1	1	196	100,0	3	340
Vinchina	1	1	101	100,0	8	176

Notas:

El total de las Unidades Educativas (UE) por jurisdicción es igual o menor a la suma de los subtotales por departamento, porque una UE puede localizar sus ofertas en uno o más departamentos.

El total de HC puede diferir de la suma del subtotal de HC por departamento debido a la naturaleza del cálculo.

Fuente: Relevamiento Anual 2022. RedFIE-DIE.

Mendoza

5.14. Educación común. Unidades educativas, unidades de servicio, alumnos, cargos y horas por departamento. Resumen jurisdiccional

Departamento	Unidades educativas	Unidades de servicio	Alumnos	Porcentaje estatal	Cargos	Horas
TOTAL	2.380	2.521	509.549	77,3	37.119	402.110
Capital	218	223	69.085	64,0	4.894	72.535
General Alvear	113	116	13.150	77,7	1.193	11.953
Godoy Cruz	188	198	46.820	65,4	3.319	34.247
Guaymallén	233	248	65.233	71,7	4.400	45.016
Junín	78	83	12.881	85,3	921	9.992
La Paz	27	28	3.230	93,7	347	5.234
Las Heras	158	169	39.938	87,3	2.924	21.845
Lavalle	123	128	14.837	89,1	1.360	12.585
Luján de Cuyo	147	153	35.840	75,1	2.478	23.017
Maipú	180	192	47.115	79,8	2.969	30.866
Malargüe	65	68	9.672	81,0	884	9.065
Rivadavia	88	89	16.452	90,7	1.193	13.974
San Carlos	85	89	12.579	82,8	1.096	11.783
San Martín	166	173	36.655	87,2	2.252	26.349
San Rafael	346	357	52.900	78,7	4.501	46.807
Santa Rosa	62	63	5.511	91,1	505	5.687
Tunuyán	83	86	16.348	85,2	1.013	11.906
Tupungato	55	58	11.303	85,0	870	9.249

Notas:

El total de las Unidades Educativas (UE) por jurisdicción es igual o menor a la suma de los subtotaes por departamento, porque una UE puede localizar sus ofertas en uno o más departamentos.

El total de HC puede diferir de la suma del subtotal de HC por departamento debido a la naturaleza del cálculo.

Fuente: Relevamiento Anual 2022. RedFIE-DIE.

Mendoza. Nivel Inicial

5.14.1. Educación común. Unidades educativas, unidades de servicio, alumnos, cargos y horas por departamento. Resumen jurisdiccional

Departamento	Unidades educativas	Unidades de servicio	Alumnos	Porcentaje estatal	Cargos	Horas
TOTAL	1.044	1.129	77.958	61,6	7.560	6.263
Capital	72	75	7.506	49,2	861	1.481
General Alvear	53	56	2.251	56,4	245	61
Godoy Cruz	79	87	7.976	53,0	864	958
Guaymallén	93	107	10.762	57,8	975	632
Junín	36	40	2.231	56,4	218	80
La Paz	12	13	589	65,4	102	130
Las Heras	71	81	7.160	64,6	541	183
Lavalle	60	62	2.380	75,9	208	58
Luján de Cuyo	61	63	5.586	60,4	537	422
Maipú	74	84	6.676	74,9	510	246
Malargüe	26	29	1.593	64,3	189	191
Rivadavia	42	43	2.568	68,0	244	115
San Carlos	41	45	1.931	67,8	218	220
San Martín	77	82	5.295	66,5	481	200
San Rafael	152	161	8.341	63,0	882	740
Santa Rosa	33	34	993	50,7	157	61
Tunuyán	39	42	2.531	64,0	214	414
Tupungato	23	25	1.589	75,1	114	71

Notas:

El Nivel Inicial incluye tanto Jardín Maternal como Jardín de Infantes.

El total de las Unidades Educativas (UE) por jurisdicción es igual o menor a la suma de los subtotales por departamento, porque una UE puede localizar sus ofertas en uno o más departamentos.

El total de HC puede diferir de la suma del subtotal de HC por departamento debido a la naturaleza del cálculo.

Fuente: Relevamiento Anual 2022. RedFIE-DIE.

Mendoza. Nivel Primario

5.14.2. Educación común. Unidades educativas, unidades de servicio, alumnos, cargos y horas por departamento. Resumen jurisdiccional

Departamento	Unidades educativas	Unidades de servicio	Alumnos	Porcentaje estatal	Cargos	Horas
TOTAL	873	874	236.854	81,2	18.205	41.006
Capital	62	62	25.257	60,4	1.740	5.360
General Alvear	43	43	5.963	83,8	602	1.149
Godoy Cruz	67	67	21.621	71,7	1.653	4.546
Guaymallén	87	87	34.941	77,6	2.385	5.117
Junín	28	28	5.401	90,7	473	962
La Paz	11	11	1.408	100,0	168	341
Las Heras	55	55	20.452	92,1	1.462	2.260
Lavalle	46	46	7.199	96,1	626	1.609
Luján de Cuyo	56	56	18.150	76,3	1.349	2.780
Maipú	69	69	23.346	82,9	1.631	3.381
Malargüe	22	22	4.345	89,9	401	669
Rivadavia	31	31	7.098	94,3	613	1.289
San Carlos	30	30	5.519	88,0	470	980
San Martín	62	62	16.679	90,1	1.251	2.672
San Rafael	130	130	23.544	83,6	2.218	4.825
Santa Rosa	22	22	2.368	100,0	255	639
Tunuyán	31	31	8.014	87,1	524	1.452
Tupungato	22	22	5.549	85,3	384	975

Notas:

El Nivel Primario incluye a los alumnos de Aprestamiento.

El total de las Unidades Educativas (UE) por jurisdicción es igual o menor a la suma de los subtotales por departamento, porque una UE puede localizar sus ofertas en uno o más departamentos.

El total de HC puede diferir de la suma del subtotal de HC por departamento debido a la naturaleza del cálculo.

Fuente: Relevamiento Anual 2022. RedFIE-DIE.

Mendoza. Nivel Secundario

5.14.3. Educación común. Unidades educativas, unidades de servicio, alumnos, cargos y horas por departamento. Resumen jurisdiccional

Departamento	Unidades educativas	Unidades de servicio	Alumnos	Porcentaje estatal	Cargos	Horas
TOTAL	396	406	154.660	78,2	10.405	275.611
Capital	61	61	27.951	69,8	2.044	46.954
General Alvear	12	12	3.862	81,3	316	7.689
Godoy Cruz	33	33	11.521	56,5	697	20.906
Guaymallén	46	47	18.282	69,8	1.001	33.761
Junín	11	11	4.331	92,9	211	7.296
La Paz	3	3	909	100,0	67	2.605
Las Heras	28	28	10.475	92,1	901	17.706
Lavalle	14	17	4.448	90,1	493	8.561
Luján de Cuyo	25	25	10.828	78,4	557	17.872
Maipú	31	32	15.503	78,1	770	25.961
Malargüe	12	12	2.872	78,8	263	6.928
Rivadavia	11	11	4.680	93,6	316	8.652
San Carlos	12	12	3.428	74,4	357	4.927
San Martín	24	24	9.971	88,9	464	18.020
San Rafael	53	54	15.846	81,6	1.288	32.800
Santa Rosa	4	4	1.460	100,0	70	2.276
Tunuyán	10	10	4.863	90,4	242	6.600
Tupungato	9	10	3.430	85,8	348	6.097

Notas:

El total de las Unidades Educativas (UE) por jurisdicción es igual o menor a la suma de los subtotales por departamento, porque una UE puede localizar sus ofertas en uno o más departamentos.

El total de HC puede diferir de la suma del subtotal de HC por departamento debido a la naturaleza del cálculo.

Fuente: Relevamiento Anual 2022. RedFIE-DIE.

Mendoza. Nivel Superior No Universitario

5.14.4. Educación común. Unidades educativas, unidades de servicio, alumnos, cargos y horas por departamento. Resumen jurisdiccional

Departamento	Unidades educativas	Unidades de servicio	Alumnos	Porcentaje estatal	Cargos	Horas
TOTAL	67	112	40.077	81,0	949	79.230
Capital	23	25	8.371	68,7	249	18.740
General Alvear	5	5	1.074	75,8	30	3.054
Godoy Cruz	9	11	5.702	77,2	105	7.837
Guaymallén	7	7	1.248	52,8	39	5.506
Junín	3	4	918	88,1	19	1.654
La Paz	1	1	324	100,0	10	2.158
Las Heras	4	5	1.851	94,8	20	1.696
Lavalle	3	3	810	60,6	33	2.357
Luján de Cuyo	5	9	1.276	92,6	35	1.943
Maipú	6	7	1.590	72,8	58	1.278
Malargüe	5	5	862	74,3	31	1.277
Rivadavia	4	4	2.106	100,0	20	3.918
San Carlos	2	2	1.701	100,0	51	5.656
San Martín	3	5	4.710	96,2	56	5.457
San Rafael	11	12	5.169	73,2	113	8.442
Santa Rosa	3	3	690	100,0	23	2.711
Tunuyán	3	3	940	100,0	33	3.440
Tupungato	1	1	735	100,0	24	2.106

Notas:

El total de las Unidades Educativas (UE) por jurisdicción es igual o menor a la suma de los subtotales por departamento, porque una UE puede localizar sus ofertas en uno o más departamentos.

El total de HC puede diferir de la suma del subtotal de HC por departamento debido a la naturaleza del cálculo.

Fuente: Relevamiento Anual 2022. RedFIE-DIE.

Misiones

5.15. Educación común. Unidades educativas, unidades de servicio, alumnos, cargos y horas por departamento. Resumen jurisdiccional

Departamento	Unidades educativas	Unidades de servicio	Alumnos	Porcentaje estatal	Cargos	Horas
TOTAL	2.062	3.030	370.028	74,5	20.704	310.817
25 de Mayo	89	150	7.779	94,5	563	6.815
Apóstoles	67	91	14.398	67,3	807	12.686
Cainguás	174	252	19.092	82,4	1.203	15.714
Candelaria	50	68	9.284	94,3	539	6.363
Capital	337	402	114.483	60,8	5.664	96.944
Concepción	33	41	2.821	97,0	212	2.393
El Dorado	112	166	24.807	73,2	1.418	20.795
General Manuel Belgrano	121	210	13.930	81,1	904	9.443
Guaraní	187	301	22.456	90,2	1.187	13.866
Iguazú	139	196	30.316	75,9	1.477	20.642
Leandro N. Alem	117	166	13.663	77,7	876	17.196
Libertador General San Martín	110	158	14.452	71,0	946	13.630
Montecarlo	74	97	11.638	74,3	709	8.948
Oberá	188	282	35.043	78,6	1.939	30.581
San Ignacio	139	201	18.332	87,2	1.193	23.530
San Javier	65	85	6.230	97,5	412	4.655
San Pedro	103	164	11.304	88,3	655	6.616

Notas:

El total de las Unidades Educativas (UE) por jurisdicción es igual o menor a la suma de los subtotaes por departamento, porque una UE puede localizar sus ofertas en uno o más departamentos.

El total de HC puede diferir de la suma del subtotal de HC por departamento debido a la naturaleza del cálculo.

Fuente: Relevamiento Anual 2022. RedFIE-DIE.

Misiones. Nivel Inicial

5.15.1. Educación común. Unidades educativas, unidades de servicio, alumnos, cargos y horas por departamento. Resumen jurisdiccional

Departamento	Unidades educativas	Unidades de servicio	Alumnos	Porcentaje estatal	Cargos	Horas
TOTAL	528	1.048	49.985	74,7	3.226	4.818
25 de Mayo	20	45	1.014	100,0	69	5
Apóstoles	12	33	2.076	70,5	128	225
Cainguás	51	88	2.481	76,3	184	237
Candelaria	14	23	1.204	93,4	69	13
Capital	77	139	15.639	65,0	1.024	2.531
Concepción	10	14	335	100,0	24	
El Dorado	21	61	3.153	65,4	181	170
General Manuel Belgrano	29	70	2.020	80,7	134	94
Guaraní	59	93	2.877	86,8	168	142
Iguazú	39	78	4.423	71,6	279	234
Leandro N. Alem	31	56	1.767	81,9	136	148
Libertador General San Martín	34	59	1.860	72,1	113	316
Montecarlo	21	36	1.548	66,5	93	135
Oberá	34	99	4.817	82,4	323	375
San Ignacio	34	71	2.483	86,2	147	99
San Javier	23	34	1.010	94,7	69	56
San Pedro	32	49	1.278	87,5	85	38

Notas:

El Nivel Inicial incluye tanto Jardín Maternal como Jardín de Infantes.

El total de las Unidades Educativas (UE) por jurisdicción es igual o menor a la suma de los subtotales por departamento, porque una UE puede localizar sus ofertas en uno o más departamentos.

El total de HC puede diferir de la suma del subtotal de HC por departamento debido a la naturaleza del cálculo.

Fuente: Relevamiento Anual 2022. RedFIE-DIE.

Misiones. Nivel Primario

5.15.2. Educación común. Unidades educativas, unidades de servicio, alumnos, cargos y horas por departamento. Resumen jurisdiccional

Departamento	Unidades educativas	Unidades de servicio	Alumnos	Porcentaje estatal	Cargos	Horas
TOTAL	994	1.234	188.598	81,5	11.928	56.149
25 de Mayo	50	68	4.442	100,0	349	1.437
Apóstoles	31	34	7.088	72,3	453	1.760
Cainguás	85	99	10.012	85,0	730	2.983
Candelaria	21	30	5.100	95,8	274	1.270
Capital	128	129	52.019	70,9	2.888	17.686
Concepción	17	21	1.558	100,0	133	637
El Dorado	58	70	12.902	76,4	807	3.514
General Manuel Belgrano	65	87	7.963	86,6	569	2.192
Guaraní	97	143	13.460	93,7	816	2.263
Iguazú	62	80	16.297	82,0	881	3.381
Leandro N. Alem	58	65	6.760	85,6	529	2.207
Libertador General San Martín	51	63	7.114	77,4	506	2.798
Montecarlo	32	39	6.153	77,7	414	1.711
Oberá	100	108	17.827	86,8	1.177	6.949
San Ignacio	67	79	9.919	88,6	731	3.225
San Javier	32	40	3.472	99,2	272	1.063
San Pedro	49	79	6.512	89,6	399	1.073

Notas:

El Nivel Primario incluye a los alumnos de Aprestamiento.

El total de las Unidades Educativas (UE) por jurisdicción es igual o menor a la suma de los subtotales por departamento, porque una UE puede localizar sus ofertas en uno o más departamentos.

El total de HC puede diferir de la suma del subtotal de HC por departamento debido a la naturaleza del cálculo.

Fuente: Relevamiento Anual 2022. RedFIE-DIE.

Misiones. Nivel Secundario

5.15.3. Educación común. Unidades educativas, unidades de servicio, alumnos, cargos y horas por departamento. Resumen jurisdiccional

Departamento	Unidades educativas	Unidades de servicio	Alumnos	Porcentaje estatal	Cargos	Horas
TOTAL	423	625	100.227	74,3	4.593	193.635
25 de Mayo	17	35	2.275	81,9	133	5.331
Apóstoles	18	18	4.108	63,4	196	7.712
Caingúas	32	59	5.072	81,5	258	10.121
Candelaria	14	14	2.877	91,7	190	4.955
Capital	84	86	29.952	62,7	1.285	54.797
Concepción	4	4	766	89,0	47	1.581
El Dorado	27	29	7.297	77,0	338	15.791
General Manuel Belgrano	24	50	3.437	76,2	189	6.449
Guaraní	27	61	5.575	88,3	187	8.585
Iguazú	29	29	8.103	74,6	268	14.896
Leandro N. Alem	22	39	4.116	74,2	185	8.853
Libertador General San Martín	19	30	4.372	72,1	272	8.474
Montecarlo	17	18	3.482	75,3	181	6.426
Oberá	47	67	9.227	81,2	376	18.462
San Ignacio	30	43	5.066	85,0	263	12.925
San Javier	9	10	1.743	95,8	68	3.478
San Pedro	19	33	2.759	83,5	157	4.799

Notas:

El total de las Unidades Educativas (UE) por jurisdicción es igual o menor a la suma de los subtotales por departamento, porque una UE puede localizar sus ofertas en uno o más departamentos.

El total de HC puede diferir de la suma del subtotal de HC por departamento debido a la naturaleza del cálculo.

Fuente: Relevamiento Anual 2022. RedFIE-DIE.

Misiones. Nivel Superior No Universitario

5.15.4. Educación común. Unidades educativas, unidades de servicio, alumnos, cargos y horas por departamento. Resumen jurisdiccional

Departamento	Unidades educativas	Unidades de servicio	Alumnos	Porcentaje estatal	Cargos	Horas
TOTAL	117	123	31.218	32,3	957	56.215
25 de Mayo	2	2	48	58,3	12	42
Apóstoles	6	6	1.126	43,4	30	2.989
Cainguás	6	6	1.527	77,7	31	2.373
Candelaria	1	1	103	100,0	6	125
Capital	48	48	16.873	22,3	467	21.930
Concepción	2	2	162	100,0	8	175
El Dorado	6	6	1.455	42,8	92	1.320
General Manuel Belgrano	3	3	510	31,4	12	708
Guaraní	4	4	544	43,4	16	2.876
Iguazú	9	9	1.493	28,9	49	2.131
Leandro N. Alem	6	6	1.020	32,3	26	5.988
Libertador General San Martín	6	6	1.106	24,0	55	2.042
Montecarlo	4	4	455	47,5	21	676
Oberá	7	8	3.172	19,2	63	4.795
San Ignacio	8	8	864	87,6	52	7.281
San Javier	1	1	5	100,0	3	58
San Pedro	3	3	755	96,6	14	706

Notas:

El total de las Unidades Educativas (UE) por jurisdicción es igual o menor a la suma de los subtotaes por departamento, porque una UE puede localizar sus ofertas en uno o más departamentos.

El total de HC puede diferir de la suma del subtotal de HC por departamento debido a la naturaleza del cálculo.

Fuente: Relevamiento Anual 2022. RedFIE-DIE.

Neuquén

5.16. Educación común. Unidades educativas, unidades de servicio, alumnos, cargos y horas por departamento. Resumen jurisdiccional

Departamento	Unidades educativas	Unidades de servicio	Alumnos	Porcentaje estatal	Cargos	Horas
TOTAL	869	896	190.853	82,6	18.037	155.992
Aluminé	32	32	2.570	86,0	363	2.508
Añelo	22	22	5.249	100,0	476	3.221
Catán Lil	23	23	558	100,0	150	303
Chos Malal	32	34	5.251	100,0	580	9.396
Collón Cura	13	13	1.055	100,0	140	700
Confluencia	419	424	126.658	78,0	10.803	97.242
Huiliches	44	44	5.414	76,4	620	5.678
Lácar	53	54	10.085	81,2	1.094	10.488
Loncopué	20	20	1.895	100,0	241	1.810
Los Lagos	24	24	4.870	86,7	474	3.872
Minas	33	33	2.067	92,4	364	2.846
Ñorquín	28	29	1.373	100,0	246	1.464
Pehuenches	38	38	8.448	95,3	813	5.194
Picunches	20	23	2.374	100,0	296	1.936
Picún Leufú	13	14	1.301	100,0	173	806
Zapala	68	69	11.685	94,9	1.204	8.528

Notas:

El total de las Unidades Educativas (UE) por jurisdicción es igual o menor a la suma de los subtotales por departamento, porque una UE puede localizar sus ofertas en uno o más departamentos.

El total de HC puede diferir de la suma del subtotal de HC por departamento debido a la naturaleza del cálculo.

Fuente: Relevamiento Anual 2022. RedFIE-DIE.

Neuquén. Nivel Inicial

5.16.1. Educación común. Unidades educativas, unidades de servicio, alumnos, cargos y horas por departamento. Resumen jurisdiccional

Departamento	Unidades educativas	Unidades de servicio	Alumnos	Porcentaje estatal	Cargos	Horas
TOTAL	304	312	25.141	82,6	3.202	66
Aluminé	12	12	400	94,3	61	
Añelo	6	6	733	100,0	79	
Catán Lil	10	10	88	100,0	19	
Chos Malal	9	10	602	100,0	69	
Collón Cura	5	5	223	100,0	34	
Confluencia	144	147	16.210	78,5	2.016	22
Huiliches	18	18	1.092	96,8	145	
Lácar	19	19	1.306	62,2	204	24
Loncopué	6	6	294	100,0	42	
Los Lagos	7	7	639	83,1	91	
Minas	9	9	256	89,5	42	20
Ñorquín	11	11	214	100,0	25	
Pehuenches	11	11	1.157	92,8	143	
Picunches	6	9	321	100,0	43	
Picún Leufú	5	5	198	100,0	26	
Zapala	26	27	1.408	92,8	163	

Notas:

El Nivel Inicial incluye tanto Jardín Maternal como Jardín de Infantes.

El total de las Unidades Educativas (UE) por jurisdicción es igual o menor a la suma de los subtotales por departamento, porque una UE puede localizar sus ofertas en uno o más departamentos.

El total de HC puede diferir de la suma del subtotal de HC por departamento debido a la naturaleza del cálculo.

Fuente: Relevamiento Anual 2022. RedFIE-DIE.

Neuquén. Nivel Primario

5.16.2. Educación común. Unidades educativas, unidades de servicio, alumnos, cargos y horas por departamento. Resumen jurisdiccional

Departamento	Unidades educativas	Unidades de servicio	Alumnos	Porcentaje estatal	Cargos	Horas
TOTAL	375	376	85.075	85,5	8.741	337
Aluminé	13	13	1.222	90,7	200	
Añelo	9	9	2.882	100,0	239	
Catán Lil	12	12	352	100,0	113	
Chos Malal	17	18	2.058	100,0	307	
Collón Cura	7	7	508	100,0	80	
Confluencia	160	160	55.332	81,9	5.055	296
Huiliches	19	19	2.285	73,6	265	
Lácar	24	24	4.665	80,0	515	41
Loncopué	11	11	907	100,0	150	
Los Lagos	9	9	1.930	88,5	198	
Minas	17	17	978	86,6	210	
Ñorquín	13	13	673	100,0	139	
Pehuenches	17	17	4.155	96,3	405	
Picunches	10	10	1.114	100,0	159	
Picún Leufú	7	7	648	100,0	113	
Zapala	30	30	5.366	97,8	593	

Notas:

El total de las Unidades Educativas (UE) por jurisdicción es igual o menor a la suma de los subtotales por departamento, porque una UE puede localizar sus ofertas en uno o más departamentos.

El total de HC puede diferir de la suma del subtotal de HC por departamento debido a la naturaleza del cálculo.

Fuente: Relevamiento Anual 2022. RedFIE-DIE.

Neuquén. Nivel Secundario

5.16.3. Educación común. Unidades educativas, unidades de servicio, alumnos, cargos y horas por departamento. Resumen jurisdiccional

Departamento	Unidades educativas	Unidades de servicio	Alumnos	Porcentaje estatal	Cargos	Horas
TOTAL	149	157	59.119	86,1	5.226	107.536
Aluminé	6	6	912	75,4	102	2.460
Añelo	6	6	1.622	100,0	158	3.197
Catán Lil	1	1	118	100,0	18	303
Chos Malal	4	4	1.451	100,0	155	3.888
Collón Cura	1	1	324	100,0	26	700
Confluencia	86	86	37.852	82,8	3.171	65.816
Huiliches	6	6	1.732	63,1	182	3.812
Lácar	8	9	3.445	86,3	322	6.259
Loncopué	2	2	589	100,0	36	898
Los Lagos	6	6	2.070	89,1	150	3.534
Minas	6	6	751	100,0	108	2.716
Ñorquín	4	5	486	100,0	82	1.464
Pehuenches	8	8	2.785	94,3	229	4.600
Picunches	2	2	665	100,0	68	1.091
Picún Leufú	1	2	455	100,0	34	806
Zapala	7	7	3.862	100,0	385	5.992

Notas:

El total de las Unidades Educativas (UE) por jurisdicción es igual o menor a la suma de los subtotales por departamento, porque una UE puede localizar sus ofertas en uno o más departamentos.

El total de HC puede diferir de la suma del subtotal de HC por departamento debido a la naturaleza del cálculo.

Fuente: Relevamiento Anual 2022. RedFIE-DIE.

Neuquén. Nivel Superior No Universitario

5.16.4. Educación común. Unidades educativas, unidades de servicio, alumnos, cargos y horas por departamento. Resumen jurisdiccional

Departamento	Unidades educativas	Unidades de servicio	Alumnos	Porcentaje estatal	Cargos	Horas
TOTAL	41	51	21.518	61,5	868	48.053
Aluminé	1	1	36	100,0		48
Añelo	1	1	12	100,0		24
Catán Lil						
Chos Malal	2	2	1.140	100,0	49	5.508
Collón Cura						
Confluencia	29	31	17.264	54,7	561	31.108
Huiliches	1	1	305	100,0	28	1.866
Lácar	2	2	669	100,0	53	4.164
Loncopué	1	1	105	100,0	13	912
Los Lagos	2	2	231	61,0	35	338
Minas	1	1	82	100,0	4	110
Ñorquín						
Pehuenches	2	2	351	100,0	36	594
Picunches	2	2	274	100,0	26	845
Picún Leufú						
Zapala	5	5	1.049	64,8	63	2.536

Notas:

El total de las Unidades Educativas (UE) por jurisdicción es igual o menor a la suma de los subtotales por departamento, porque una UE puede localizar sus ofertas en uno o más departamentos.

El total de HC puede diferir de la suma del subtotal de HC por departamento debido a la naturaleza del cálculo.

Fuente: Relevamiento Anual 2022. RedFIE-DIE.

Río Negro

5.17. Educación común. Unidades educativas, unidades de servicio, alumnos, cargos y horas por departamento. Resumen jurisdiccional

Departamento	Unidades educativas	Unidades de servicio	Alumnos	Porcentaje estatal	Cargos	Horas
TOTAL	992	1.052	201.978	78,7	24.064	81.395
25 de Mayo	37	40	3.834	100,0	659	2.077
9 de Julio	19	22	867	100,0	182	157
Adolfo Alsina	104	108	22.115	69,4	2.543	21.788
Avellaneda	69	72	13.263	89,0	1.648	3.424
Bariloche	199	200	39.451	68,2	5.021	11.176
Conesa	19	19	1.982	93,2	280	963
El Cuy	20	24	1.747	100,0	268	167
General Roca	417	438	101.125	79,2	11.220	33.734
Ñorquincó	18	19	315	100,0	80	146
Pichi Mahuida	22	24	4.439	84,5	484	2.150
Pilcaniyeu	26	27	1.778	100,0	305	2.081
San Antonio	40	40	9.929	95,6	1.194	3.372
Valcheta	17	19	1.133	100,0	180	160

Notas:

El total de las Unidades Educativas (UE) por jurisdicción es igual o menor a la suma de los subtotales por departamento, porque una UE puede localizar sus ofertas en uno o más departamentos.

El total de HC puede diferir de la suma del subtotal de HC por departamento debido a la naturaleza del cálculo.

Fuente: Relevamiento Anual 2022. RedFIE-DIE.

Río Negro. Nivel Inicial

5.17.1. Educación común. Unidades educativas, unidades de servicio, alumnos, cargos y horas por departamento. Resumen jurisdiccional

Departamento	Unidades educativas	Unidades de servicio	Alumnos	Porcentaje estatal	Cargos	Horas
TOTAL	355	373	27.959	78,4	3.168	2.012
25 de Mayo	13	13	680	100,0	76	68
9 de Julio	8	8	144	100,0	31	36
Adolfo Alsina	40	40	3.378	74,4	417	280
Avellaneda	24	24	1.588	91,1	164	86
Bariloche	72	72	5.712	64,7	689	258
Conesa	7	7	363	92,3	42	24
El Cuy	7	7	188	100,0	24	
General Roca	142	158	13.394	79,3	1.450	1.094
Ñorquincó	7	7	50	100,0	5	
Pichi Mahuida	7	9	665	87,5	69	28
Pilcaniyeu	8	8	262	100,0	30	36
San Antonio	14	14	1.361	89,9	151	102
Valcheta	6	6	174	100,0	20	

Notas:

El Nivel Inicial incluye tanto Jardín Maternal como Jardín de Infantes.

El total de las Unidades Educativas (UE) por jurisdicción es igual o menor a la suma de los subtotales por departamento, porque una UE puede localizar sus ofertas en uno o más departamentos.

El total de HC puede diferir de la suma del subtotal de HC por departamento debido a la naturaleza del cálculo.

Fuente: Relevamiento Anual 2022. RedFIE-DIE.

Río Negro. Nivel Primario

5.17.2. Educación común. Unidades educativas, unidades de servicio, alumnos, cargos y horas por departamento. Resumen jurisdiccional

Departamento	Unidades educativas	Unidades de servicio	Alumnos	Porcentaje estatal	Cargos	Horas
TOTAL	394	394	90.268	80,8	9.582	11.942
25 de Mayo	14	14	1.660	100,0	265	531
9 de Julio	7	7	371	100,0	65	77
Adolfo Alsina	35	35	8.511	76,5	847	735
Avellaneda	29	29	5.563	84,0	637	636
Bariloche	71	71	17.834	71,1	1.902	2.432
Conesa	9	9	942	88,8	121	361
El Cuy	9	9	1.128	100,0	137	167
General Roca	165	165	46.769	81,1	4.739	5.672
Ñorquincó	9	9	166	100,0	40	146
Pichi Mahuida	10	10	1.484	86,0	178	141
Pilcaniyeu	13	13	930	100,0	134	301
San Antonio	15	15	4.362	96,6	430	590
Valcheta	8	8	548	100,0	87	153

Notas:

El total de las Unidades Educativas (UE) por jurisdicción es igual o menor a la suma de los subtotales por departamento, porque una UE puede localizar sus ofertas en uno o más departamentos.

El total de HC puede diferir de la suma del subtotal de HC por departamento debido a la naturaleza del cálculo.

Fuente: Relevamiento Anual 2022. RedFIE-DIE.

Río Negro. Nivel Secundario

5.17.3. Educación común. Unidades educativas, unidades de servicio, alumnos, cargos y horas por departamento. Resumen jurisdiccional

Departamento	Unidades educativas	Unidades de servicio	Alumnos	Porcentaje estatal	Cargos	Horas
TOTAL	191	218	62.913	79,4	9.466	41.904
25 de Mayo	6	9	1.277	100,0	273	754
9 de Julio	3	6	266	100,0	83	40
Adolfo Alsina	20	21	5.957	73,5	977	3.187
Avellaneda	14	14	3.647	88,1	621	2.454
Bariloche	46	47	12.476	62,5	2.057	7.970
Conesa	2	2	579	100,0	105	527
El Cuy	4	8	431	100,0	107	
General Roca	85	87	32.686	82,4	4.374	22.501
Ñorquincó	2	3	99	100,0	35	
Pichi Mahuida	4	4	1.380	71,1	184	1.937
Pilcaniyeu	4	5	565	100,0	132	
San Antonio	8	8	3.218	96,6	454	2.534
Valcheta	2	4	332	100,0	64	

Notas:

El total de las Unidades Educativas (UE) por jurisdicción es igual o menor a la suma de los subtotaes por departamento, porque una UE puede localizar sus ofertas en uno o más departamentos.

El total de HC puede diferir de la suma del subtotal de HC por departamento debido a la naturaleza del cálculo.

Fuente: Relevamiento Anual 2022. RedFIE-DIE.

Río Negro. Nivel Superior No Universitario

5.17.4. Educación común. Unidades educativas, unidades de servicio, alumnos, cargos y horas por departamento. Resumen jurisdiccional

Departamento	Unidades educativas	Unidades de servicio	Alumnos	Porcentaje estatal	Cargos	Horas
TOTAL	52	67	20.838	67,6	1.848	25.537
25 de Mayo	4	4	217	100,0	45	724
9 de Julio	1	1	86	100,0	3	4
Adolfo Alsina	9	12	4.269	45,5	302	17.586
Avellaneda	2	5	2.465	100,0	226	248
Bariloche	10	10	3.429	79,7	373	516
Conesa	1	1	98	100,0	12	51
El Cuy						
General Roca	25	28	8.276	55,4	657	4.467
Ñorquincó						
Pichi Mahuida	1	1	910	100,0	53	44
Pilcaniyeu	1	1	21	100,0	9	1.744
San Antonio	3	3	988	95,8	159	146
Valcheta	1	1	79	100,0	9	7

Notas:

El total de las Unidades Educativas (UE) por jurisdicción es igual o menor a la suma de los subtotaes por departamento, porque una UE puede localizar sus ofertas en uno o más departamentos.

El total de HC puede diferir de la suma del subtotal de HC por departamento debido a la naturaleza del cálculo.

Fuente: Relevamiento Anual 2022. RedFIE-DIE.

Salta

5.18. Educación común. Unidades educativas, unidades de servicio, alumnos, cargos y horas por departamento. Resumen jurisdiccional

Departamento	Unidades educativas	Unidades de servicio	Alumnos	Porcentaje estatal	Cargos	Horas
TOTAL	2.085	2.138	414.532	81,6	33.139	434.925
Anta	136	139	19.948	97,7	1.593	14.656
Cachi	38	38	2.363	100,0	278	1.690
Cafayate	31	31	5.650	87,3	497	6.194
Capital	506	509	176.483	67,7	13.061	193.379
Cerrillos	50	50	10.904	85,5	842	5.796
Chicoana	43	44	6.913	92,1	508	4.248
General Güemes	71	73	15.489	93,4	1.234	14.403
General Jose de San Martín	258	267	57.692	89,6	4.690	90.851
Guachipas	20	20	846	100,0	160	805
Iruya	55	56	1.836	100,0	285	2.224
La Caldera	21	22	3.157	75,9	311	2.040
La Candelaria	17	17	1.960	100,0	150	1.214
La Poma	19	19	551	100,0	125	645
La Viña	21	21	2.507	93,1	285	9.296
Los Andes	22	22	2.445	100,0	283	1.701
Metán	74	75	12.287	89,4	1.115	12.736
Molinos	35	35	1.849	100,0	324	2.805
Orán	177	179	49.162	91,5	3.146	37.659
Rivadavia	219	223	15.235	100,0	1.527	9.963
Rosario de la Frontera	80	80	9.304	91,4	943	6.132
Rosario de Lerma	78	78	12.828	87,8	921	9.565
San Carlos	48	48	1.995	100,0	327	3.756
Santa Victoria	92	92	3.128	100,0	534	3.167

Notas:

El total de las Unidades Educativas (UE) por jurisdicción es igual o menor a la suma de los subtotales por departamento, porque una UE puede localizar sus ofertas en uno o más departamentos.

El total de HC puede diferir de la suma del subtotal de HC por departamento debido a la naturaleza del cálculo.

Fuente: Relevamiento Anual 2022. RedFIE-DIE.

Salta. Nivel Inicial

5.18.1. Educación común. Unidades educativas, unidades de servicio, alumnos, cargos y horas por departamento. Resumen jurisdiccional

Departamento	Unidades educativas	Unidades de servicio	Alumnos	Porcentaje estatal	Cargos	Horas
TOTAL	837	855	50.038	86,4	5.661	12.033
Anta	55	55	2.518	98,4	265	56
Cachi	16	16	298	100,0	59	87
Cafayate	11	11	656	92,4	73	355
Capital	181	182	19.124	73,6	2.099	3.129
Cerrillos	22	22	1.629	92,8	163	192
Chicoana	18	18	885	92,3	112	433
General Güemes	30	30	1.958	95,9	231	206
General Jose de San Martín	103	107	7.329	91,2	733	5.407
Guachipas	7	7	150	100,0	18	60
Iruya	23	23	251	100,0	38	1
La Caldera	9	10	616	88,5	82	39
La Candelaria	6	6	240	100,0	31	
La Poma	8	8	67	100,0	25	48
La Viña	8	8	361	100,0	46	22
Los Andes	9	9	320	100,0	35	78
Metán	29	29	1.629	92,4	168	104
Molinos	14	14	220	100,0	49	164
Orán	73	75	5.864	93,7	573	153
Rivadavia	99	100	2.211	100,0	327	902
Rosario de la Frontera	34	34	1.271	93,2	190	296
Rosario de Lerma	32	32	1.779	95,3	194	68
San Carlos	21	21	302	100,0	77	198
Santa Victoria	38	38	360	100,0	73	35

Notas:

El Nivel Inicial incluye tanto Jardín Maternal como Jardín de Infantes.

El total de las Unidades Educativas (UE) por jurisdicción es igual o menor a la suma de los subtotales por departamento, porque una UE puede localizar sus ofertas en uno o más departamentos.

El total de HC puede diferir de la suma del subtotal de HC por departamento debido a la naturaleza del cálculo.

Fuente: Relevamiento Anual 2022. RedFIE-DIE.

Salta. Nivel Primario

5.18.2. Educación común. Unidades educativas, unidades de servicio, alumnos, cargos y horas por departamento. Resumen jurisdiccional

Departamento	Unidades educativas	Unidades de servicio	Alumnos	Porcentaje estatal	Cargos	Horas
TOTAL	822	831	190.876	85,5	17.844	60.066
Anta	57	57	9.749	97,8	980	64
Cachi	16	16	1.140	100,0	162	198
Cafayate	10	10	2.581	84,4	234	119
Capital	156	157	74.781	72,7	6.457	15.016
Cerrillos	18	18	6.068	89,3	486	
Chicoana	18	18	2.946	91,2	322	24
General Güemes	27	27	6.751	95,7	641	88
General Jose de San Martín	103	108	28.700	92,1	2.476	38.734
Guachipas	10	10	417	100,0	77	479
Iruya	25	26	864	100,0	186	16
La Caldera	9	9	1.599	77,4	173	780
La Candelaria	7	7	835	100,0	100	
La Poma	8	8	251	100,0	61	66
La Viña	9	9	1.080	95,8	122	44
Los Andes	8	8	1.147	100,0	146	7
Metán	27	27	5.515	88,8	601	488
Molinos	14	14	837	100,0	129	193
Orán	66	66	23.912	93,3	1.834	312
Rivadavia	102	104	8.851	100,0	1.063	2.174
Rosario de la Frontera	33	33	4.255	91,6	488	456
Rosario de Lerma	33	33	6.068	94,9	557	296
San Carlos	21	21	1.082	100,0	202	283
Santa Victoria	45	45	1.447	100,0	347	229

Notas:

El total de las Unidades Educativas (UE) por jurisdicción es igual o menor a la suma de los subtotales por departamento, porque una UE puede localizar sus ofertas en uno o más departamentos.

El total de HC puede diferir de la suma del subtotal de HC por departamento debido a la naturaleza del cálculo.

Fuente: Relevamiento Anual 2022. RedFIE-DIE.

Salta. Nivel Secundario

5.18.3. Educación común. Unidades educativas, unidades de servicio, alumnos, cargos y horas por departamento. Resumen jurisdiccional

Departamento	Unidades educativas	Unidades de servicio	Alumnos	Porcentaje estatal	Cargos	Horas
TOTAL	341	349	127.733	81,7	7.460	209.557
Anta	19	22	6.168	98,5	292	13.247
Cachi	5	5	710	100,0	53	1.357
Cafayate	6	6	1.952	86,4	159	3.024
Capital	126	127	55.509	70,6	3.297	88.379
Cerrillos	9	9	2.976	80,5	137	5.563
Chicoana	5	6	2.136	100,0	55	2.846
General Güemes	11	12	4.937	99,1	265	9.647
General Jose de San Martín	44	44	17.513	85,7	1.263	26.808
Guachipas	2	2	254	100,0	64	218
Iruya	6	6	618	100,0	58	2.192
La Caldera	3	3	942	65,3	56	1.221
La Candelaria	3	3	558	100,0	13	1.164
La Poma	2	2	165	100,0	27	520
La Viña	3	3	726	82,2	63	1.224
Los Andes	4	4	854	100,0	97	1.460
Metán	14	14	3.804	90,1	253	7.804
Molinos	6	6	641	100,0	137	1.929
Orán	27	27	15.399	90,4	526	18.681
Rivadavia	15	16	3.405	100,0	122	6.612
Rosario de la Frontera	10	10	2.879	93,2	236	5.324
Rosario de Lerma	10	10	3.956	74,5	152	6.206
San Carlos	5	5	578	100,0	45	1.421
Santa Victoria	7	7	1.053	100,0	90	2.710

Notas:

El total de las Unidades Educativas (UE) por jurisdicción es igual o menor a la suma de los subtotaes por departamento, porque una UE puede localizar sus ofertas en uno o más departamentos.

El total de HC puede diferir de la suma del subtotal de HC por departamento debido a la naturaleza del cálculo.

Fuente: Relevamiento Anual 2022. RedFIE-DIE.

Salta. Nivel Superior No Universitario

5.18.4. Educación común. Unidades educativas, unidades de servicio, alumnos, cargos y horas por departamento. Resumen jurisdiccional

Departamento	Unidades educativas	Unidades de servicio	Alumnos	Porcentaje estatal	Cargos	Horas
TOTAL	85	103	45.885	60,2	2.174	153.269
Anta	5	5	1.513	92,3	56	1.289
Cachi	1	1	215	100,0	4	48
Cafayate	4	4	461	100,0	31	2.696
Capital	43	43	27.069	43,6	1.208	86.855
Cerrillos	1	1	231		56	41
Chicoana	2	2	946	77,2	19	945
General Güemes	3	4	1.843	66,8	97	4.462
General Jose de San Martín	8	8	4.150	86,0	218	19.902
Guachipas	1	1	25	100,0	1	48
Iruya	1	1	103	100,0	3	15
La Caldera						
La Candelaria	1	1	327	100,0	6	50
La Poma	1	1	68	100,0	12	11
La Viña	1	1	340	100,0	54	8.006
Los Andes	1	1	124	100,0	5	156
Metán	4	5	1.339	86,0	93	4.340
Molinos	1	1	151	100,0	9	519
Orán	11	11	3.987	82,3	213	18.513
Rivadavia	3	3	768	100,0	15	275
Rosario de la Frontera	3	3	899	82,2	29	56
Rosario de Ierma	3	3	1.025	84,1	18	2.995
San Carlos	1	1	33	100,0	3	1.854
Santa Victoria	2	2	268	100,0	24	193

Notas:

El total de las Unidades Educativas (UE) por jurisdicción es igual o menor a la suma de los subtotales por departamento, porque una UE puede localizar sus ofertas en uno o más departamentos.

El total de HC puede diferir de la suma del subtotal de HC por departamento debido a la naturaleza del cálculo.

Fuente: Relevamiento Anual 2022. RedFIE-DIE.

San Juan

5.19. Educación común. Unidades educativas, unidades de servicio, alumnos, cargos y horas por departamento. Resumen jurisdiccional.

Departamento	Unidades educativas	Unidades de servicio	Alumnos	Porcentaje estatal	Cargos	Horas
TOTAL	942	1.130	218.001	76,9	15.856	167.756
25 de Mayo	46	61	6.990	87,6	602	5.096
9 de Julio	9	12	2.000	100,0	163	665
Albardón	28	34	8.382	90,6	497	3.480
Angaco	26	34	3.322	72,3	271	7.971
Calingasta	36	48	2.982	77,4	355	2.639
Capital	179	188	58.602	58,1	3.808	59.213
Caucete	57	70	12.764	94,0	903	10.085
Chimbas	63	66	19.140	79,3	1.314	9.560
Iglesia	27	36	2.054	100,0	306	1.714
Jachal	72	96	6.574	99,0	733	6.444
Pocito	52	67	13.614	91,0	847	6.420
Rawson	97	111	31.628	81,2	2.071	18.829
Rivadavia	78	89	22.685	66,6	1.759	14.306
San Martín	23	30	4.052	82,4	340	2.116
Santa Lucía	38	44	10.003	84,5	708	8.977
Sarmiento	54	70	8.047	90,5	631	5.637
Ullúm	6	6	1.626	100,0	129	1.409
Valle Fértil	47	62	2.137	100,0	314	2.279
Zonda	6	6	1.399	100,0	105	916

Notas:

El total de las Unidades Educativas (UE) por jurisdicción es igual o menor a la suma de los subtotales por departamento, porque una UE puede localizar sus ofertas en uno o más departamentos.

El total de HC puede diferir de la suma del subtotal de HC por departamento debido a la naturaleza del cálculo.

Fuente: Relevamiento Anual 2022. RedFIE-DIE.

San Juan. Nivel Inicial

5.19.1. Educación común. Unidades educativas, unidades de servicio, alumnos, cargos y horas por departamento. Resumen jurisdiccional

Departamento	Unidades educativas	Unidades de servicio	Alumnos	Porcentaje estatal	Cargos	Horas
TOTAL	197	382	33.753	76,5	3.635	2.392
25 de Mayo	7	22	1.143	89,4	140	7
9 de Julio	2	5	390	100,0	46	
Albardón	7	13	1.383	90,7	114	41
Angaco	4	12	483	82,4	53	24
Calingasta	4	16	502	85,7	72	23
Capital	47	56	7.606	49,2	864	1.246
Caucete	11	23	1.990	93,9	206	32
Chimbas	18	21	3.334	82,5	283	82
Iglesia	3	11	341	100,0	66	
Jachal	8	32	963	100,0	150	48
Pocito	11	26	2.133	91,1	198	40
Rawson	23	37	4.996	82,0	513	238
Rivadavia	24	34	3.921	64,7	444	504
San Martín	5	12	675	88,3	74	60
Santa Lucía	10	16	1.716	82,6	173	29
Sarmiento	7	23	1.288	91,0	129	18
Ullúm	2	2	279	100,0	26	
Valle Fértil	4	19	343	100,0	62	
Zonda	2	2	267	100,0	22	

Notas:

El Nivel Inicial incluye tanto Jardín Maternal como Jardín de Infantes.

El total de las Unidades Educativas (UE) por jurisdicción es igual o menor a la suma de los subtotales por departamento, porque una UE puede localizar sus ofertas en uno o más departamentos.

El total de HC puede diferir de la suma del subtotal de HC por departamento debido a la naturaleza del cálculo.

Fuente: Relevamiento Anual 2022. RedFIE-DIE.

San Juan. Nivel Primario

5.19.2. Educación común. Unidades educativas, unidades de servicio, alumnos, cargos y horas por departamento. Resumen jurisdiccional

Departamento	Unidades educativas	Unidades de servicio	Alumnos	Porcentaje estatal	Cargos	Horas
TOTAL	417	420	90.579	78,2	8.079	6.484
25 de Mayo	22	22	3.161	89,2	339	36
9 de Julio	5	5	1.145	100,0	94	
Albardón	13	13	3.807	92,0	264	74
Angaco	12	12	1.400	81,6	149	77
Calingasta	17	17	1.245	87,1	191	13
Capital	59	59	18.718	53,2	1.551	3.465
Caucete	25	26	5.004	93,4	455	80
Chimbas	26	26	9.042	81,3	726	425
Iglesia	13	14	901	100,0	143	
Jachal	34	34	2.550	100,0	364	
Pocito	27	27	6.494	91,9	511	126
Rawson	49	49	14.459	80,7	1.136	809
Rivadavia	34	35	10.639	69,3	940	1.136
San Martín	12	12	1.722	83,2	198	96
Santa Lucía	18	18	4.479	84,4	373	81
Sarmiento	26	26	3.556	90,9	365	66
Ullúm	2	2	755	100,0	56	
Valle Fértil	21	21	832	100,0	168	
Zonda	2	2	670	100,0	56	

Notas:

El total de las Unidades Educativas (UE) por jurisdicción es igual o menor a la suma de los subtotaes por departamento, porque una UE puede localizar sus ofertas en uno o más departamentos.

El total de HC puede diferir de la suma del subtotal de HC por departamento debido a la naturaleza del cálculo.

Fuente: Relevamiento Anual 2022. RedFIE-DIE.

San Juan. Nivel Secundario

5.19.3. Educación común. Unidades educativas, unidades de servicio, alumnos, cargos y horas por departamento. Resumen jurisdiccional

Departamento	Unidades educativas	Unidades de servicio	Alumnos	Porcentaje estatal	Cargos	Horas
TOTAL	288	288	82.059	78,0	3.692	130.794
25 de Mayo	17	17	2.686	84,9	123	5.053
9 de Julio	2	2	465	100,0	23	665
Albardón	8	8	3.192	88,8	119	3.365
Angaco	8	8	1.134	71,6	41	2.430
Calingasta	14	14	1.033	77,0	84	1.902
Capital	50	50	25.802	66,5	1.117	45.605
Caucete	20	20	5.290	94,2	223	8.279
Chimbas	19	19	6.764	75,1	305	9.053
Iglesia	11	11	812	100,0	97	1.714
Jachal	27	27	2.505	100,0	199	4.509
Pocito	14	14	4.987	89,9	138	6.254
Rawson	24	24	10.494	78,4	408	16.692
Rivadavia	17	17	7.255	71,6	348	10.218
San Martín	5	5	1.595	78,3	65	1.948
Santa Lucía	9	9	3.119	82,3	127	4.626
Sarmiento	20	20	3.124	89,6	133	4.345
Ullúm	1	1	527	100,0	43	1.182
Valle Fértil	20	20	813	100,0	72	2.038
Zonda	2	2	462	100,0	27	916

Notas:

El total de las Unidades Educativas (UE) por jurisdicción es igual o menor a la suma de los subtotaes por departamento, porque una UE puede localizar sus ofertas en uno o más departamentos.

El total de HC puede diferir de la suma del subtotal de HC por departamento debido a la naturaleza del cálculo.

Fuente: Relevamiento Anual 2022. RedFIE-DIE.

San Juan. Nivel Superior No Universitario

5.19.4. Educación común. Unidades educativas, unidades de servicio, alumnos, cargos y horas por departamento. Resumen jurisdiccional

Departamento	Unidades educativas	Unidades de servicio	Alumnos	Porcentaje estatal	Cargos	Horas
TOTAL	40	40	11.610	59,6	450	28.086
25 de Mayo						
9 de Julio						
Albardón						
Angaco	2	2	305	15,7	28	5.440
Calingasta	1	1	202		8	701
Capital	23	23	6.476	49,1	276	8.897
Caucete	1	1	480	100,0	19	1.694
Chimbas						
Iglesia						
Jachal	3	3	556	88,1	20	1.887
Pocito						
Rawson	1	1	1.679	100,0	14	1.090
Rivadavia	3	3	870		27	2.448
San Martín	1	1	60	100,0	3	12
Santa Lucía	1	1	689	100,0	35	4.241
Sarmiento	1	1	79	100,0	4	1.208
Ullúm	1	1	65	100,0	4	227
Valle Fértil	2	2	149	100,0	12	241
Zonda						

Notas:

El total de las Unidades Educativas (UE) por jurisdicción es igual o menor a la suma de los subtotales por departamento, porque una UE puede localizar sus ofertas en uno o más departamentos.

El total de HC puede diferir de la suma del subtotal de HC por departamento debido a la naturaleza del cálculo.

Fuente: Relevamiento Anual 2022. RedFIE-DIE.

San Luis

5.20. Educación común. Unidades educativas, unidades de servicio, alumnos, cargos y horas por departamento. Resumen jurisdiccional

Departamento	Unidades educativas	Unidades de servicio	Alumnos	Porcentaje estatal	Cargos	Horas
TOTAL	991	1.009	130.355	86,8	18.133	98.512
Ayacucho	97	98	5.617	84,8	742	5.161
Belgrano	56	58	2.710	100,0	511	1.560
Chacabuco	62	63	5.007	98,7	706	4.737
Coronel Pringles	61	62	3.454	100,0	531	3.847
General Juan Martín de Pueyrredón	321	324	62.396	84,0	8.229	42.672
General Pedernera	198	199	38.316	88,0	5.217	31.236
Gobernador Dupuy	43	44	3.029	96,5	458	2.436
Junín	87	90	8.953	82,4	1.298	5.671
Libertador General San Martín	69	71	873	100,0	441	1.192

Notas:

El total de las Unidades Educativas (UE) por jurisdicción es igual o menor a la suma de los subtotales por departamento, porque una UE puede localizar sus ofertas en uno o más departamentos.

El total de HC puede diferir de la suma del subtotal de HC por departamento debido a la naturaleza del cálculo.

Fuente: Relevamiento Anual 2022. RedFIE-DIE.

San Luis. Nivel Inicial

5.20.1. Educación común. Unidades educativas, unidades de servicio, alumnos, cargos y horas por departamento. Resumen jurisdiccional

Departamento	Unidades educativas	Unidades de servicio	Alumnos	Porcentaje estatal	Cargos	Horas
TOTAL	243	243	17.121	83,8	2.790	4.200
Ayacucho	15	15	690	87,0	96	67
Belgrano	7	7	434	100,0	60	115
Chacabuco	13	13	667	100,0	95	81
Coronel Pringles	12	12	439	100,0	84	165
General Juan Martín de Pueyrredón	95	95	8.320	79,8	1.368	2.524
General Pedernera	58	58	4.898	83,5	806	650
Gobernador Dupuy	13	13	437	92,0	83	115
Junín	20	20	1.131	85,6	157	208
Libertador General San Martín	10	10	105	100,0	41	275

Notas:

El Nivel Inicial incluye tanto Jardín Maternal como Jardín de Infantes.

El total de las Unidades Educativas (UE) por jurisdicción es igual o menor a la suma de los subtotales por departamento, porque una UE puede localizar sus ofertas en uno o más departamentos.

El total de HC puede diferir de la suma del subtotal de HC por departamento debido a la naturaleza del cálculo.

Fuente: Relevamiento Anual 2022. RedFIE-DIE.

San Luis. Nivel Primario

5.20.2. Educación común. Unidades educativas, unidades de servicio, alumnos, cargos y horas por departamento. Resumen jurisdiccional

Departamento	Unidades educativas	Unidades de servicio	Alumnos	Porcentaje estatal	Cargos	Horas
TOTAL	366	368	51.663	88,2	5.710	6.560
Ayacucho	44	44	2.318	88,4	277	122
Belgrano	25	25	1.153	100,0	131	195
Chacabuco	25	25	2.138	100,0	253	552
Coronel Pringles	23	23	1.453	100,0	174	254
General Juan Martín de Pueyrredón	109	110	23.934	84,7	2.624	3.236
General Pedernera	69	69	15.155	88,7	1.624	1.407
Gobernador Dupuy	14	14	1.400	94,9	177	185
Junín	31	31	3.732	89,2	347	488
Libertador General San Martín	27	27	380	100,0	103	121

Notas:

El Nivel Primario incluye a los alumnos de Aprestamiento.

El total de las Unidades Educativas (UE) por jurisdicción es igual o menor a la suma de los subtotales por departamento, porque una UE puede localizar sus ofertas en uno o más departamentos.

El total de HC puede diferir de la suma del subtotal de HC por departamento debido a la naturaleza del cálculo.

Fuente: Relevamiento Anual 2022. RedFIE-DIE.

San Luis. Nivel Secundario

5.20.3. Educación común. Unidades educativas, unidades de servicio, alumnos, cargos y horas por departamento. Resumen jurisdiccional

Departamento	Unidades educativas	Unidades de servicio	Alumnos	Porcentaje estatal	Cargos	Horas
TOTAL	366	379	51.321	87,6	8.460	65.927
Ayacucho	36	37	2.294	81,8	352	4.761
Belgrano	24	26	1.123	100,0	320	1.250
Chacabuco	24	25	2.202	97,1	358	4.104
Coronel Pringles	26	27	1.562	100,0	273	3.428
General Juan Martín de Pueyrredón	109	109	23.953	85,2	3.554	25.600
General Pedernera	66	67	14.851	89,8	2.375	19.169
Gobernador Dupuy	16	17	1.192	100,0	198	2.136
Junín	34	37	3.756	77,5	733	4.683
Libertador General San Martín	32	34	388	100,0	297	796

Notas:

El total de las Unidades Educativas (UE) por jurisdicción es igual o menor a la suma de los subtotales por departamento, porque una UE puede localizar sus ofertas en uno o más departamentos.

El total de HC puede diferir de la suma del subtotal de HC por departamento debido a la naturaleza del cálculo.

Fuente: Relevamiento Anual 2022. RedFIE-DIE.

San Luis. Nivel Superior No Universitario

5.20.4. Educación Común. Unidades Educativas, Unidades de Servicio, Alumnos, Cargos y Horas por departamento. Resumen jurisdiccional.

Departamento	Unidades educativas	Unidades de servicio	Alumnos	Porcentaje estatal	Cargos	Horas
TOTAL	16	19	10.250	81,5	1.173	21.825
Ayacucho	2	2	315	75,2	17	211
Belgrano						
Chacabuco						
Coronel Pringles						
General Juan Martín de Pueyrredón	8	10	6.189	82,5	683	11.312
General Pedernera	5	5	3.412	83,3	412	10.010
Gobernador Dupuy						
Junín	2	2	334	51,2	61	292
Libertador General San Martín						

Notas:

El total de las Unidades Educativas (UE) por jurisdicción es igual o menor a la suma de los subtotales por departamento, porque una UE puede localizar sus ofertas en uno o más departamentos.

El total de HC puede diferir de la suma del subtotal de HC por departamento debido a la naturaleza del cálculo.

Fuente: Relevamiento Anual 2022. RedFIE-DIE.

Santa Cruz

5.21. Educación común. Unidades educativas, unidades de servicio, alumnos, cargos y horas por departamento. Resumen jurisdiccional

Departamento	Unidades educativas	Unidades de servicio	Alumnos	Porcentaje estatal	Cargos	Horas
TOTAL	305	312	92.295	84,1	8.578	88.909
Corpen Aike	17	17	3.892	88,2	380	3.110
Deseado	114	116	36.916	85,7	3.207	30.167
Guer Aike	121	122	36.132	81,4	3.504	43.083
Lago Argentino	24	24	7.024	81,9	645	6.223
Lago Buenos Aires	12	13	3.224	89,4	314	2.502
Magallanes	10	10	3.403	83,4	279	2.342
Río Chico	10	10	1.704	100,0	249	1.482

Notas:

El total de las Unidades Educativas (UE) por jurisdicción es igual o menor a la suma de los subtotales por departamento, porque una UE puede localizar sus ofertas en uno o más departamentos.

El total de HC puede diferir de la suma del subtotal de HC por departamento debido a la naturaleza del cálculo.

Fuente: Relevamiento Anual 2022. RedFIE-DIE.

Santa Cruz. Nivel Inicial

5.21.1. Educación común. Unidades educativas, unidades de servicio, alumnos, cargos y horas por departamento. Resumen jurisdiccional

Departamento	Unidades educativas	Unidades de servicio	Alumnos	Porcentaje estatal	Cargos	Horas
TOTAL	96	97	14.561	83,5	1.802	320
Corpen Aike	5	5	754	89,4	85	15
Deseado	37	37	5.438	88,9	643	141
Guer Aike	37	37	5.793	75,3	784	108
Lago Argentino	7	7	1.113	91,9	129	32
Lago Buenos Aires	3	4	616	83,1	68	12
Magallanes	4	4	552	83,5	59	
Río Chico	3	3	295	100,0	34	12

Notas:

El Nivel Inicial incluye tanto Jardín Maternal como Jardín de Infantes.

El total de las Unidades Educativas (UE) por jurisdicción es igual o menor a la suma de los subtotales por departamento, porque una UE puede localizar sus ofertas en uno o más departamentos.

El total de HC puede diferir de la suma del subtotal de HC por departamento debido a la naturaleza del cálculo.

Fuente: Relevamiento Anual 2022. RedFIE-DIE.

Santa Cruz. Nivel Primario

5.21.2. Educación común. Unidades educativas, unidades de servicio, alumnos, cargos y horas por departamento. Resumen jurisdiccional

Departamento	Unidades educativas	Unidades de servicio	Alumnos	Porcentaje estatal	Cargos	Horas
TOTAL	118	118	42.484	82,5	3.768	10.546
Corpen Aike	6	6	1.868	88,9	169	493
Deseado	45	45	17.024	82,4	1.435	3.831
Guer Aike	46	46	16.113	80,3	1.474	4.004
Lago Argentino	9	9	3.307	85,1	308	1.068
Lago Buenos Aires	5	5	1.614	85,3	151	459
Magallanes	3	3	1.744	81,4	125	377
Río Chico	4	4	814	100,0	106	314

Notas:

El total de las Unidades Educativas (UE) por jurisdicción es igual o menor a la suma de los subtotaes por departamento, porque una UE puede localizar sus ofertas en uno o más departamentos.

El total de HC puede diferir de la suma del subtotal de HC por departamento debido a la naturaleza del cálculo.

Fuente: Relevamiento Anual 2022. RedFIE-DIE.

Santa Cruz. Nivel Secundario

5.21.3. Educación común. Unidades educativas, unidades de servicio, alumnos, cargos y horas por departamento. Resumen jurisdiccional

Departamento	Unidades educativas	Unidades de servicio	Alumnos	Porcentaje estatal	Cargos	Horas
TOTAL	84	87	32.126	86,3	2.882	62.390
Corpen Aike	6	6	1.270	86,5	126	2.602
Deseado	30	30	13.126	87,1	1.101	23.217
Guer Aike	33	34	12.640	84,9	1.160	26.816
Lago Argentino	7	7	2.394	80,0	196	4.603
Lago Buenos Aires	4	4	994	100,0	95	2.031
Magallanes	3	3	1.107	86,5	95	1.965
Río Chico	3	3	595	100,0	109	1.156

Notas:

El total de las Unidades Educativas (UE) por jurisdicción es igual o menor a la suma de los subtotales por departamento, porque una UE puede localizar sus ofertas en uno o más departamentos.

El total de HC puede diferir de la suma del subtotal de HC por departamento debido a la naturaleza del cálculo.

Fuente: Relevamiento Anual 2022. RedFIE-DIE.

Santa Cruz. Nivel Superior No Universitario

5.21.4. Educación común. Unidades educativas, unidades de servicio, alumnos, cargos y horas por departamento. Resumen jurisdiccional

Departamento	Unidades educativas	Unidades de servicio	Alumnos	Porcentaje estatal	Cargos	Horas
TOTAL	7	10	3.124	86,9	126	15.653
Corpen Aike						
Deseado	2	4	1.328	100,0	28	2.978
Guer Aike	5	5	1.586	87,4	86	12.155
Lago Argentino	1	1	210		12	520
Lago Buenos Aires						
Magallanes						
Río Chico						

Notas:

El total de las Unidades Educativas (UE) por jurisdicción es igual o menor a la suma de los subtotales por departamento, porque una UE puede localizar sus ofertas en uno o más departamentos.

El total de HC puede diferir de la suma del subtotal de HC por departamento debido a la naturaleza del cálculo.

Fuente: Relevamiento Anual 2022. RedFIE-DIE.

Santa Fe

5.22. Educación común. Unidades educativas, unidades de servicio, alumnos, cargos y horas por departamento. Resumen jurisdiccional

Departamento	Unidades educativas	Unidades de servicio	Alumnos	Porcentaje estatal	Cargos	Horas
TOTAL	3.796	4.517	839.037	70,5	51.898	618.497
9 de Julio	101	156	9.268	88,0	709	8.935
Belgrano	50	63	10.252	82,7	674	7.560
Caseros	88	99	18.340	77,4	1.210	14.776
Castellanos	254	310	44.259	83,1	2.702	32.649
Constitución	114	121	20.830	77,7	1.332	15.986
Garay	48	53	6.439	93,7	447	4.957
General López	230	276	45.328	74,3	2.972	37.349
General Obligado	291	365	51.026	80,4	3.067	39.529
Iriondo	79	118	17.225	82,3	1.035	12.489
La Capital	497	544	147.191	64,2	9.523	111.002
Las Colonias	222	260	25.555	76,5	1.795	20.256
Rosario	975	1.028	306.688	61,7	17.772	212.396
San Cristóbal	187	268	18.278	80,4	1.450	16.875
San Javier	81	92	8.765	74,1	596	6.867
San Jerónimo	117	149	19.858	88,5	1.301	14.121
San Justo	96	116	11.901	85,9	846	9.638
San Lorenzo	153	161	47.285	77,8	2.424	29.042
San Martín	99	125	14.618	80,8	1.006	11.010
Vera	150	213	15.931	75,6	1.037	13.060

Notas:

El total de las Unidades Educativas (UE) por jurisdicción es igual o menor a la suma de los subtotales por departamento, porque una UE puede localizar sus ofertas en uno o más departamentos.

El total de HC puede diferir de la suma del subtotal de HC por departamento debido a la naturaleza del cálculo.

Fuente: Relevamiento Anual 2022. RedFIE-DIE.

Santa Fe. Nivel Inicial

5.22.1. Educación común. Unidades educativas, unidades de servicio, alumnos, cargos y horas por departamento. Resumen jurisdiccional

Departamento	Unidades educativas	Unidades de servicio	Alumnos	Porcentaje estatal	Cargos	Horas
TOTAL	1.288	1.617	118.501	68,4	8.366	2.745
9 de Julio	43	61	1.461	89,0	105	
Belgrano	12	17	1.765	76,4	113	4
Caseros	23	28	2.966	76,1	194	30
Castellanos	89	126	6.942	80,9	544	87
Constitución	40	40	2.893	68,9	171	25
Garay	17	20	940	100,0	68	
General López	65	96	7.150	75,9	521	231
General Obligado	105	129	6.991	79,7	423	37
Iriondo	21	39	2.636	79,2	170	3
La Capital	158	194	20.810	59,0	1.693	530
Las Colonias	84	103	4.151	78,2	319	27
Rosario	317	343	39.707	56,6	2.650	1.485
San Cristóbal	77	105	3.031	78,9	231	
San Javier	31	35	1.523	77,2	104	6
San Jerónimo	34	53	2.890	88,6	187	
San Justo	34	43	1.881	89,4	179	213
San Lorenzo	48	51	6.065	77,4	363	53
San Martín	32	47	2.407	84,8	169	4
Vera	61	87	2.292	84,6	162	10

Notas:

El Nivel Inicial incluye tanto Jardín Maternal como Jardín de Infantes.

El total de las Unidades Educativas (UE) por jurisdicción es igual o menor a la suma de los subtotaes por departamento, porque una UE puede localizar sus ofertas en uno o más departamentos.

El total de HC puede diferir de la suma del subtotal de HC por departamento debido a la naturaleza del cálculo.

Fuente: Relevamiento Anual 2022. RedFIE-DIE.

Santa Fe. Nivel Primario

5.22.2. Educación común. Unidades educativas, unidades de servicio, alumnos, cargos y horas por departamento. Resumen jurisdiccional

Departamento	Unidades educativas	Unidades de servicio	Alumnos	Porcentaje estatal	Cargos	Horas
TOTAL	1.486	1.735	388.054	72,5	30.851	51.836
9 de Julio	43	77	4.165	90,1	473	1.134
Belgrano	21	28	4.905	86,4	415	679
Caseros	33	37	8.310	80,5	674	738
Castellanos	114	124	20.927	87,7	1.616	2.334
Constitución	42	45	9.568	82,4	815	1.227
Garay	21	22	2.948	100,0	274	331
General López	94	104	20.992	78,0	1.778	4.054
General Obligado	123	155	22.506	83,7	2.008	2.562
Iriondo	33	50	7.698	83,7	616	909
La Capital	172	175	64.073	64,9	5.443	8.547
Las Colonias	92	107	11.655	81,1	1.014	1.189
Rosario	339	342	145.869	62,8	10.325	20.237
San Cristóbal	77	112	8.444	83,0	904	1.819
San Javier	34	40	4.266	73,2	390	397
San Jerónimo	52	64	9.557	91,3	829	681
San Justo	39	50	5.022	86,6	478	705
San Lorenzo	57	58	23.136	78,8	1.496	1.892
San Martín	45	53	7.175	88,0	628	1.217
Vera	62	92	6.838	80,2	675	1.184

Notas:

El total de las Unidades Educativas (UE) por jurisdicción es igual o menor a la suma de los subtotaes por departamento, porque una UE puede localizar sus ofertas en uno o más departamentos.

El total de HC puede diferir de la suma del subtotal de HC por departamento debido a la naturaleza del cálculo.

Fuente: Relevamiento Anual 2022. RedFIE-DIE.

Santa Fe. Nivel Secundario

5.22.3. Educación común. Unidades educativas, unidades de servicio, alumnos, cargos y horas por departamento. Resumen jurisdiccional

Departamento	Unidades educativas	Unidades de servicio	Alumnos	Porcentaje estatal	Cargos	Horas
TOTAL	827	930	261.165	68,6	11.320	467.803
9 de Julio	14	16	2.922	81,5	124	6.639
Belgrano	14	15	3.284	80,5	130	6.072
Caseros	28	30	6.063	75,2	325	11.937
Castellanos	45	54	14.492	78,0	512	25.867
Constitución	28	32	6.945	72,4	321	12.183
Garay	8	8	1.968	79,2	100	3.789
General López	58	60	13.861	71,2	619	26.405
General Obligado	52	67	16.199	78,7	572	29.225
Iriondo	20	24	5.198	78,5	218	9.040
La Capital	127	128	45.651	64,8	1.990	83.202
Las Colonias	39	43	8.642	70,9	432	16.619
Rosario	241	256	93.236	60,8	4.292	158.774
San Cristóbal	27	45	5.847	80,0	290	12.973
San Javier	13	14	2.402	74,7	94	5.518
San Jerónimo	26	27	6.301	84,0	264	11.325
San Justo	18	18	3.823	81,3	154	7.321
San Lorenzo	39	42	14.984	76,2	515	22.956
San Martín	19	22	4.505	64,9	187	8.479
Vera	22	29	4.842	69,9	181	9.479

Notas:

El total de las Unidades Educativas (UE) por jurisdicción es igual o menor a la suma de los subtotales por departamento, porque una UE puede localizar sus ofertas en uno o más departamentos.

El total de HC puede diferir de la suma del subtotal de HC por departamento debido a la naturaleza del cálculo.

Fuente: Relevamiento Anual 2022. RedFIE-DIE.

Santa Fe. Nivel Superior No Universitario

5.22.4. Educación Común. Unidades Educativas, Unidades de Servicio, Alumnos, Cargos y Horas por departamento. Resumen jurisdiccional.

Departamento	Unidades educativas	Unidades de servicio	Alumnos	Porcentaje estatal	Cargos	Horas
TOTAL	195	235	71.317	70,1	1.361	96.113
9 de Julio	1	2	720	100,0	7	1.162
Belgrano	3	3	298	83,9	16	805
Caseros	4	4	1.001	69,3	17	2.071
Castellanos	6	6	1.898	80,4	30	4.361
Constitución	4	4	1.424	89,8	25	2.551
Garay	2	3	583	100,0	5	837
General López	13	16	3.325	60,5	54	6.659
General Obligado	11	14	5.330	73,0	64	7.705
Iriondo	5	5	1.693	92,6	31	2.537
La Capital	40	47	16.657	66,3	397	18.723
Las Colonias	7	7	1.107	65,5	30	2.421
Rosario	78	87	27.876	65,8	505	31.900
San Cristóbal	6	6	956	64,0	25	2.083
San Javier	3	3	574	71,1	8	946
San Jerónimo	5	5	1.110	89,6	21	2.115
San Justo	5	5	1.175	92,5	35	1.399
San Lorenzo	9	10	3.100	79,7	50	4.141
San Martín	3	3	531	100,0	22	1.310
Vera	5	5	1.959	63,5	19	2.387

Notas:

El total de las Unidades Educativas (UE) por jurisdicción es igual o menor a la suma de los subtotales por departamento, porque una UE puede localizar sus ofertas en uno o más departamentos.

El total de HC puede diferir de la suma del subtotal de HC por departamento debido a la naturaleza del cálculo.

Fuente: Relevamiento Anual 2022. RedFIE-DIE.

Santiago del Estero

5.23. Educación común. Unidades educativas, unidades de servicio, alumnos, cargos y horas por departamento. Resumen jurisdiccional

Departamento	Unidades educativas	Unidades de servicio	Alumnos	Porcentaje estatal	Cargos	Horas
TOTAL	2.616	3.022	283.602	82,3	28.895	247.442
Aguirre	27	29	1.953	66,2	236	1.496
Alberdi	102	117	4.946	92,2	471	7.229
Atamisqui	58	67	4.335	91,9	500	6.348
Avellaneda	93	110	7.264	97,8	708	7.217
Banda	267	299	44.018	89,2	4.050	25.158
Belgrano	23	25	2.357	89,0	190	1.328
Capital	347	378	90.195	67,6	8.587	64.131
Choya	106	125	11.486	78,3	1.348	9.071
Copo	121	135	10.202	80,7	981	6.051
Figueroa	130	159	5.618	98,3	755	11.733
General Taboada	105	112	12.837	90,2	1.116	5.806
Guasayán	47	57	1.865	100,0	282	1.452
Jimenez	73	99	4.662	100,0	594	4.167
Juan F Ibarra	88	99	6.480	96,0	559	25.250
Loreto	112	132	6.882	75,7	981	15.370
Mitre	17	19	380	100,0	102	501
Moreno	133	147	10.694	78,8	942	17.815
Ojo de Agua	77	85	3.596	100,0	469	2.264
Pellegrini	138	164	7.176	100,0	1.127	3.955
Quebrachos	76	86	3.072	100,0	451	2.509
Río Hondo	155	184	17.460	87,3	1.488	11.891
Rivadavia	32	33	1.373	91,4	198	1.318
Robles	99	111	14.195	90,9	1.251	7.119
Salavina	74	87	3.711	100,0	496	3.081
San Martín	75	84	3.252	85,1	502	2.348
Sarmiento	29	35	1.402	89,7	164	877
Silípica	35	44	2.191	95,0	347	1.957

Notas:

El total de las Unidades Educativas (UE) por jurisdicción es igual o menor a la suma de los subtotales por departamento, porque una UE puede localizar sus ofertas en uno o más departamentos.

El total de HC puede diferir de la suma del subtotal de HC por departamento debido a la naturaleza del cálculo.

Fuente: Relevamiento Anual 2022. RedFIE-DIE.

Santiago del Estero. Nivel Inicial

5.23.1. Educación común. Unidades educativas, unidades de servicio, alumnos, cargos y horas por departamento. Resumen jurisdiccional

Departamento	Unidades educativas	Unidades de servicio	Alumnos	Porcentaje estatal	Cargos	Horas
TOTAL	1.026	1.033	44.308	87,5	4.549	
Aguirre	10	10	295	84,1	31	
Alberdi	36	36	754	100,0	92	
Atamisqui	26	26	547	100,0	59	
Avellaneda	30	30	1.000	100,0	76	
Banda	120	120	8.075	93,6	846	
Belgrano	7	7	423	100,0	36	
Capital	142	143	15.000	77,7	1.585	
Choya	40	40	1.742	79,7	206	
Copo	33	33	1.090	91,3	102	
Figueroa	54	54	922	97,4	92	
General Taboada	44	44	1.724	92,2	136	
Guasayán	18	18	329	100,0	40	
Jimenez	27	27	713	100,0	65	
Juan F Ibarra	31	31	994	97,2	99	
Loreto	52	52	814	77,2	112	
Mitre	5	5	30	100,0	8	
Moreno	46	46	1.559	88,7	124	
Ojo de Agua	28	29	460	100,0	68	
Pellegrini	51	51	1.052	100,0	108	
Quebrachos	26	27	382	100,0	55	
Río Hondo	63	67	2.782	85,1	240	
Rivadavia	12	12	256	100,0	33	
Robles	46	46	1.736	88,8	159	
Salavina	28	28	555	100,0	59	
San Martín	27	27	488	100,0	55	
Sarmiento	10	10	211	100,0	25	
Silípica	14	14	375	100,0	38	

Notas:

El Nivel Inicial incluye tanto Jardín Maternal como Jardín de Infantes.

El total de las Unidades Educativas (UE) por jurisdicción es igual o menor a la suma de los subtotaes por departamento, porque una UE puede localizar sus ofertas en uno o más departamentos.

El total de HC puede diferir de la suma del subtotal de HC por departamento debido a la naturaleza del cálculo.

Fuente: Relevamiento Anual 2022. RedFIE-DIE.

Santiago del Estero. Nivel Primario

5.23.2. Educación común. Unidades educativas, unidades de servicio, alumnos, cargos y horas por departamento. Resumen jurisdiccional

Departamento	Unidades educativas	Unidades de servicio	Alumnos	Porcentaje estatal	Cargos	Horas
TOTAL	1.244	1.257	137.798	86,0	11.954	2.297
Aguirre	13	13	984	82,0	89	
Alberdi	57	58	2.466	100,0	182	63
Atamisqui	26	26	2.061	100,0	182	
Avellaneda	52	52	3.694	100,0	287	10
Banda	105	105	21.794	92,8	1.887	263
Belgrano	11	12	1.270	100,0	107	21
Capital	113	113	39.860	68,7	3.354	1.130
Choya	48	48	5.180	76,7	560	140
Copo	77	79	5.344	88,7	405	
Figueroa	66	70	2.989	97,6	310	77
General Taboada	52	52	6.765	96,8	494	42
Guasayán	23	23	956	100,0	116	
Jimenez	39	39	2.406	100,0	241	
Juan F Ibarra	48	49	3.102	95,9	231	43
Loreto	47	47	3.146	80,8	350	7
Mitre	10	10	175	100,0	21	
Moreno	72	72	5.422	83,7	402	172
Ojo de Agua	44	45	1.832	100,0	169	3
Pellegrini	71	72	3.865	100,0	365	6
Quebrachos	42	43	1.658	100,0	163	7
Río Hondo	68	68	9.239	92,2	729	20
Rivadavia	16	16	698	100,0	60	
Robles	38	38	7.301	93,6	660	82
Salavina	38	38	1.958	100,0	182	42
San Martín	36	36	1.771	90,9	201	169
Sarmiento	16	17	757	100,0	66	
Silípica	16	16	1.105	100,0	141	

Notas:

El Nivel Primario incluye a los alumnos de Aprestamiento.

El total de las Unidades Educativas (UE) por jurisdicción es igual o menor a la suma de los subtotaes por departamento, porque una UE puede localizar sus ofertas en uno o más departamentos.

El total de HC puede diferir de la suma del subtotal de HC por departamento debido a la naturaleza del cálculo.

Fuente: Relevamiento Anual 2022. RedFIE-DIE.

Santiago del Estero. Nivel Secundario

5.23.3. Educación común. Unidades educativas, unidades de servicio, alumnos, cargos y horas por departamento. Resumen jurisdiccional

Departamento	Unidades educativas	Unidades de servicio	Alumnos	Porcentaje estatal	Cargos	Horas
TOTAL	279	662	78.249	75,3	10.745	143.123
Aguirre	3	5	595	26,6	102	1.278
Alberdi	8	22	1.594	75,8	189	6.997
Atamisqui	5	13	1.327	73,5	205	2.014
Avellaneda	9	26	2.024	92,0	291	6.442
Banda	34	66	11.211	82,4	1.132	20.774
Belgrano	4	5	664	60,8	47	1.307
Capital	68	98	25.199	63,4	3.021	38.173
Choya	13	32	3.257	76,3	499	6.474
Copo	8	20	2.917	66,9	410	4.908
Figueroa	9	34	1.440	100,0	342	2.776
General Taboada	8	14	3.353	72,9	445	4.455
Guasayán	5	15	459	100,0	101	1.297
Jimenez	6	32	1.365	100,0	277	3.926
Juan F Ibarra	8	18	1.701	94,0	149	4.070
Loreto	10	30	1.745	67,9	473	3.829
Mitre	2	4	175	100,0	73	501
Moreno	12	26	3.123	68,0	336	4.619
Ojo de Agua	4	10	953	100,0	173	2.214
Pellegrini	15	40	1.853	100,0	593	3.352
Quebrachos	7	15	777	100,0	186	2.069
Río Hondo	22	47	4.771	78,4	480	7.013
Rivadavia	3	4	381	69,0	97	975
Robles	13	24	4.244	86,9	397	6.056
Salavina	7	20	1.063	100,0	246	2.782
San Martín	11	20	913	73,5	240	1.988
Sarmiento	3	8	434	66,6	73	877
Silípica	5	14	711	84,5	168	1.957

Notas:

El total de las Unidades Educativas (UE) por jurisdicción es igual o menor a la suma de los subtotales por departamento, porque una UE puede localizar sus ofertas en uno o más departamentos.

El total de HC puede diferir de la suma del subtotal de HC por departamento debido a la naturaleza del cálculo.

Fuente: Relevamiento Anual 2022. RedFIE-DIE.

Santiago del Estero. Nivel Superior No Universitario

5.23.4. Educación común. Unidades educativas, unidades de servicio, alumnos, cargos y horas por departamento. Resumen jurisdiccional

Departamento	Unidades educativas	Unidades de servicio	Alumnos	Porcentaje estatal	Cargos	Horas
TOTAL	67	70	23.247	74,0	1.647	102.022
Aguirre	1	1	79	100,0	14	218
Alberdi	1	1	132	100,0	8	169
Atamisqui	1	2	400	100,0	54	4.334
Avellaneda	2	2	546	100,0	54	765
Banda	8	8	2.938	76,8	185	4.121
Belgrano	1	1				
Capital	24	24	10.136	58,8	627	24.828
Choya	5	5	1.307	87,6	83	2.457
Copo	3	3	851	64,2	64	1.143
Figueroa	1	1	267	100,0	11	8.880
General Taboada	1	2	995	100,0	41	1.309
Guasayán	1	1	121	100,0	25	155
Jimenez	1	1	178	100,0	11	241
Juan F Ibarra	1	1	683	100,0	80	21.137
Loreto	3	3	1.177	72,8	46	11.534
Mitre						
Moreno	3	3	590	65,6	80	13.024
Ojo de Agua	1	1	351	100,0	59	47
Pellegrini	1	1	406	100,0	61	597
Quebrachos	1	1	255	100,0	47	433
Río Hondo	2	2	668	93,4	39	4.858
Rivadavia	1	1	38	100,0	8	343
Robles	2	3	914	91,4	35	981
Salavina	1	1	135	100,0	9	257
San Martín	1	1	80		6	191
Sarmiento						
Silípica						

Notas:

El total de las Unidades Educativas (UE) por jurisdicción es igual o menor a la suma de los subtotales por departamento, porque una UE puede localizar sus ofertas en uno o más departamentos.

El total de HC puede diferir de la suma del subtotal de HC por departamento debido a la naturaleza del cálculo.

Fuente: Relevamiento Anual 2022. RedFIE-DIE.

Tucumán

5.24. Educación común. Unidades educativas, unidades de servicio, alumnos, cargos y horas por departamento. Resumen jurisdiccional

Departamento	Unidades educativas	Unidades de servicio	Alumnos	Porcentaje estatal	Cargos	Horas
TOTAL	2.230	2.290	427.633	75,0	28.950	271.619
Burruyacú	158	160	12.019	97,4	1.048	9.174
Capital	520	522	164.021	64,1	10.063	109.103
Chicligasta	119	120	22.764	80,6	1.588	12.374
Cruz Alta	217	224	51.534	76,6	3.006	25.271
Famaila	67	67	11.214	88,2	714	6.413
Graneros	84	87	3.889	98,4	390	3.899
Juan B Alberdi	50	52	9.225	91,5	657	6.676
La Cocha	49	49	6.177	97,1	548	5.165
Leales	197	200	15.977	82,7	1.317	11.931
Lules	94	94	18.946	80,9	1.096	10.427
Monteros	111	113	21.447	91,6	1.540	13.296
Río Chico	87	88	17.235	92,8	1.120	10.427
Simoca	139	139	8.583	89,1	930	6.803
Tafí del Valle	63	63	4.923	99,1	528	4.587
Tafí Viejo	142	146	32.206	84,1	2.160	18.838
Trancas	69	71	5.805	94,6	541	3.917
Yerba Buena	94	95	21.668	40,3	1.704	13.318

Notas:

El total de las Unidades Educativas (UE) por jurisdicción es igual o menor a la suma de los subtotales por departamento, porque una UE puede localizar sus ofertas en uno o más departamentos.

El total de HC puede diferir de la suma del subtotal de HC por departamento debido a la naturaleza del cálculo.

Fuente: Relevamiento Anual 2022. RedFIE-DIE.

Tucumán. Nivel Inicial

5.24.1. Educación común. Unidades educativas, unidades de servicio, alumnos, cargos y horas por departamento. Resumen jurisdiccional

Departamento	Unidades educativas	Unidades de servicio	Alumnos	Porcentaje estatal	Cargos	Horas
TOTAL	822	841	60.811	73,5	4.039	48
Burruyacú	57	57	1.734	99,4	112	
Capital	188	189	21.860	59,0	1.686	48
Chicligasta	43	44	3.004	82,3	158	
Cruz Alta	84	89	8.377	79,9	469	
Famailla	24	24	1.542	88,8	79	
Graneros	30	30	597	100,0	42	
Juan B Alberdi	19	19	1.356	91,5	81	
La Cocha	17	17	770	97,7	49	
Leales	73	73	2.072	89,1	113	
Lules	37	37	2.788	83,8	165	
Monteros	40	42	3.018	95,4	227	
Río Chico	30	30	2.091	94,1	108	
Simoca	52	52	1.227	89,2	82	
Tafí del Valle	24	24	643	98,0	47	
Tafí Viejo	52	55	4.969	80,0	278	
Trancas	25	25	856	100,0	54	
Yerba Buena	33	34	3.907	34,4	289	

Notas:

El Nivel Inicial incluye tanto Jardín Maternal como Jardín de Infantes.

El total de las Unidades Educativas (UE) por jurisdicción es igual o menor a la suma de los subtotales por departamento, porque una UE puede localizar sus ofertas en uno o más departamentos.

El total de HC puede diferir de la suma del subtotal de HC por departamento debido a la naturaleza del cálculo.

Fuente: Relevamiento Anual 2022. RedFIE-DIE.

Tucumán. Nivel Primario

5.24.2. Educación común. Unidades educativas, unidades de servicio, alumnos, cargos y horas por departamento. Resumen jurisdiccional

Departamento	Unidades educativas	Unidades de servicio	Alumnos	Porcentaje estatal	Cargos	Horas
TOTAL	758	759	175.089	79,6	17.437	342
Burruyacú	57	57	5.225	99,1	720	
Capital	138	138	62.732	72,0	5.565	226
Chicligasta	41	41	9.431	85,0	952	
Cruz Alta	76	76	23.902	82,3	1.964	
Famaila	23	23	4.599	88,2	451	
Graneros	30	30	1.488	100,0	268	
Juan B Alberdi	19	19	3.755	91,2	388	
La Cocha	18	18	2.378	96,5	339	116
Leales	73	73	6.497	85,6	875	
Lules	32	32	8.644	87,9	707	
Monteros	40	40	7.703	91,3	799	
Río Chico	30	30	6.708	92,1	715	
Simoca	52	52	3.502	88,9	596	
Tafí del Valle	24	24	1.944	98,3	327	
Tafí Viejo	49	49	15.012	85,9	1.331	
Trancas	25	25	2.338	100,0	380	
Yerba Buena	32	32	9.231	38,3	1.060	

Notas:

El total de las Unidades Educativas (UE) por jurisdicción es igual o menor a la suma de los subtotales por departamento, porque una UE puede localizar sus ofertas en uno o más departamentos.

El total de HC puede diferir de la suma del subtotal de HC por departamento debido a la naturaleza del cálculo.

Fuente: Relevamiento Anual 2022. RedFIE-DIE.

Tucumán. Nivel Secundario

5.24.3. Educación común. Unidades educativas, unidades de servicio, alumnos, cargos y horas por departamento. Resumen jurisdiccional

Departamento	Unidades educativas	Unidades de servicio	Alumnos	Porcentaje estatal	Cargos	Horas
TOTAL	572	595	157.973	72,8	6.896	243.776
Burruyacú	42	44	4.772	94,6	212	8.979
Capital	146	146	61.155	62,4	2.474	93.697
Chicligasta	30	30	8.426	81,4	434	10.689
Cruz Alta	53	53	17.814	69,4	563	24.362
Famailla	16	16	3.781	90,3	163	5.240
Graneros	21	24	1.333	95,3	68	3.447
Juan B Alberdi	11	13	3.602	90,7	178	6.290
La Cocha	13	13	2.344	96,7	152	4.417
Leales	48	51	6.761	78,0	321	11.435
Lules	23	23	7.155	71,8	220	10.022
Monteros	25	25	7.397	91,5	459	10.686
Río Chico	25	26	6.408	90,9	278	9.557
Simoca	33	33	3.179	87,1	238	6.344
Tafí del Valle	12	12	1.783	100,0	142	3.965
Tafí Viejo	38	39	11.277	83,1	536	17.765
Trancas	16	18	2.256	91,1	103	3.563
Yerba Buena	29	29	8.530	45,1	355	13.318

Notas:

El total de las Unidades Educativas (UE) por jurisdicción es igual o menor a la suma de los subtotales por departamento, porque una UE puede localizar sus ofertas en uno o más departamentos.

El total de HC puede diferir de la suma del subtotal de HC por departamento debido a la naturaleza del cálculo.

Fuente: Relevamiento Anual 2022. RedFIE-DIE.

Tucumán. Nivel Superior No Universitario

5.24.4. Educación Común. Unidades Educativas, Unidades de Servicio, Alumnos, Cargos y Horas por departamento. Resumen jurisdiccional.

Departamento	Unidades educativas	Unidades de servicio	Alumnos	Porcentaje estatal	Cargos	Horas
TOTAL	78	95	33.760	64,3	578	27.453
Burruyacú	2	2	288	100,0	4	195
Capital	48	49	18.274	48,7	338	15.132
Chicligasta	5	5	1.903	53,1	44	1.685
Cruz Alta	4	6	1.441	49,7	10	909
Famaila	4	4	1.292	81,6	21	1.173
Graneros	3	3	471	100,0	12	452
Juan B Alberdi	1	1	512	100,0	10	386
La Cocha	1	1	685	100,0	8	632
Leales	3	3	647	80,8	8	496
Lules	2	2	359	71,3	4	405
Monteros	6	6	3.329	88,8	55	2.610
Río Chico	2	2	2.028	100,0	19	870
Simoca	2	2	675	100,0	14	459
Tafí del Valle	3	3	553	100,0	12	622
Tafí Viejo	3	3	948	88,5	15	1.073
Trancas	3	3	355	68,5	4	354
Yerba Buena						

Notas:

El total de las Unidades Educativas (UE) por jurisdicción es igual o menor a la suma de los subtotales por departamento, porque una UE puede localizar sus ofertas en uno o más departamentos.

El total de HC puede diferir de la suma del subtotal de HC por departamento debido a la naturaleza del cálculo.

Fuente: Relevamiento Anual 2022. RedFIE-DIE.

Tierra del Fuego

5.25. Educación común. Unidades educativas, unidades de servicio, alumnos, cargos y horas por departamento. Resumen jurisdiccional

Departamento	Unidades educativas	Unidades de servicio	Alumnos	Porcentaje estatal	Cargos	Horas
TOTAL	168	177	49.024	79,5	5.455	67.701
Antártida Argentina	2	2	7	100,0	2	3
Río Grande	90	94	28.874	78,3	3.026	37.132
Ushuaia	78	81	20.143	81,1	2.427	30.566

Notas:

El total de las Unidades Educativas (UE) por jurisdicción es igual o menor a la suma de los subtotaes por departamento, porque una UE puede localizar sus ofertas en uno o más departamentos.

El total de HC puede diferir de la suma del subtotal de HC por departamento debido a la naturaleza del cálculo.

Fuente: Relevamiento Anual 2022. RedFIE-DIE.

Tierra del Fuego. Nivel Inicial

5.25.1. Educación común. Unidades educativas, unidades de servicio, alumnos, cargos y horas por departamento. Resumen jurisdiccional

Departamento	Unidades educativas	Unidades de servicio	Alumnos	Porcentaje estatal	Cargos	Horas
TOTAL	53	53	6.743	77,6	1.040	2.264
Antártida Argentina	1	1	2	100,0	1	
Río Grande	28	28	3.907	79,7	596	1.097
Ushuaia	24	24	2.834	74,7	443	1.167

Notas:

El Nivel Inicial incluye tanto Jardín Maternal como Jardín de Infantes.

El total de las Unidades Educativas (UE) por jurisdicción es igual o menor a la suma de los subtotales por departamento, porque una UE puede localizar sus ofertas en uno o más departamentos.

El total de HC puede diferir de la suma del subtotal de HC por departamento debido a la naturaleza del cálculo.

Fuente: Relevamiento Anual 2022. RedFIE-DIE.

Tierra del Fuego. Nivel Primario

5.25.2. Educación común. Unidades educativas, unidades de servicio, alumnos, cargos y horas por departamento. Resumen jurisdiccional

Departamento	Unidades educativas	Unidades de servicio	Alumnos	Porcentaje estatal	Cargos	Horas
TOTAL	61	63	17.476	79,8	2.240	8.017
Antártida Argentina	1	1	5	100,0	1	3
Río Grande	33	33	10.290	78,3	1.281	4.311
Ushuaia	28	29	7.181	81,9	958	3.703

Notas:

El total de las Unidades Educativas (UE) por jurisdicción es igual o menor a la suma de los subtotales por departamento, porque una UE puede localizar sus ofertas en uno o más departamentos.

El total de HC puede diferir de la suma del subtotal de HC por departamento debido a la naturaleza del cálculo.

Fuente: Relevamiento Anual 2022. RedFIE-DIE.

Tierra del Fuego. Nivel Secundario

5.25.3. Educación común. Unidades educativas, unidades de servicio, alumnos, cargos y horas por departamento. Resumen jurisdiccional

Departamento	Unidades educativas	Unidades de servicio	Alumnos	Porcentaje estatal	Cargos	Horas
TOTAL	46	47	18.045	74,4	2.017	44.168
Antártida Argentina						
Río Grande	24	24	10.652	73,3	1.063	24.172
Ushuaia	23	23	7.393	75,9	954	19.996

Notas:

El total de las Unidades Educativas (UE) por jurisdicción es igual o menor a la suma de los subtotales por departamento, porque una UE puede localizar sus ofertas en uno o más departamentos.

El total de HC puede diferir de la suma del subtotal de HC por departamento debido a la naturaleza del cálculo.

Fuente: Relevamiento Anual 2022. RedFIE-DIE.

Tierra del Fuego. Nivel Superior No Universitario

5.25.4. Educación común. Unidades educativas, unidades de servicio, alumnos, cargos y horas por departamento. Resumen jurisdiccional

Departamento	Unidades educativas	Unidades de servicio	Alumnos	Porcentaje estatal	Cargos	Horas
TOTAL	8	14	6.760	94,0	158	13.252
Antártida Argentina						
Río Grande	5	9	4.025	89,9	86	7.552
Ushuaia	3	5	2.735	100,0	72	5.700

Notas:

El total de las Unidades Educativas (UE) por jurisdicción es igual o menor a la suma de los subtotales por departamento, porque una UE puede localizar sus ofertas en uno o más departamentos.

El total de HC puede diferir de la suma del subtotal de HC por departamento debido a la naturaleza del cálculo.

Fuente: Relevamiento Anual 2022. RedFIE-DIE.

Anexo 1 - Glosario¹

- **Ámbito:** Hace referencia a las características demográficas del espacio socio-geográfico donde se encuentra la localización o escuela, caracterizado por la cantidad de habitantes. Se clasifica en:
 - ◆ **Urbano:** núcleos poblacionales de 2000 y más habitantes.
 - ◆ **Rural aglomerado:** núcleos poblacionales de 500 a menos de 2000 habitantes.
 - ◆ **Rural disperso:** núcleos poblacionales de menos de 500 habitantes o en campo abierto².
- **Año de estudio / grado / sala:** Es cada una de las unidades de organización de enseñanza-aprendizaje en que se divide un nivel o un ciclo, según criterios vinculados con objetivos, secuenciación de contenidos y normas de acreditación. El lapso de tiempo que comprende (período) puede coincidir o no con el año calendario.
- **Cargos docentes:** Es el puesto de trabajo definido en función de una determinada carga horaria (organizada de acuerdo a horas reloj), y de determinadas tareas a desarrollar. Los cargos se clasifican en docentes y no docentes.
 - ◆ **Cargos docentes:** Cargo asignado para funciones de carácter pedagógico.
 - ◆ **Cargos no docentes:** Cargo asignado para funciones que no son consideradas de carácter docente. Abarcan funciones diversas tales como médico asistencial, administrativas, de mantenimiento y producción, etc.
- **Conurbano:** Área integrada por los partidos del Gran Buenos Aires (en el sentido administrativo, es decir 31 partidos completos) a saber: Almirante Brown, Avellaneda, Berazategui, Cañuelas, Escobar, Esteban Echeverría, Ezeiza, Florencio Varela, General Rodríguez, General San Martín, Hurlingham, Ituzaingó, José C. Paz, La Matanza, Lanús, Lomas de Zamora, Malvinas Argentinas, Marcos Paz, Merlo, Moreno, Morón, Pilar, Presidente Perón, Quilmes, San Fernando, San Isidro, San Miguel, San Vicente, Tigre, Tres de Febrero y Vicente López.
- **Establecimiento educativo:** Es la unidad institucional donde se organiza la oferta educativa, cuya creación o autorización se registra bajo un acto administrativo -ley, decreto, resolución o disposición-. Existe en él una autoridad máxima como responsable pedagógico - administrativo, con una planta funcional asignada, para impartir educación a un grupo de alumnos-. El establecimiento constituye la unidad organizacional que contiene en su interior a la/s unidad/es educativa/s, las cuales forman parte del establecimiento y se corresponden con cada uno de los niveles de enseñanza para los cuales se imparte educación. (Ver Unidad educativa). Un establecimiento puede funcionar en una o en varias localizaciones geográficas. En caso de ser varias, se compone de:
 - ◆ **Sede:** Es la localización donde cumple sus funciones la máxima autoridad pedagógica administrativa del establecimiento. La sede puede no tener alumnos.
- **Anexo:** Es la localización donde funciona una sección o grupo de secciones que depende pedagógica y administrativamente de una localización sede y funciona en otro lugar geográfico.
- **Horas cátedra:** Es la unidad mínima de tiempo (40-50 minutos) para desarrollar actividades de enseñanza - aprendizaje en un establecimiento educativo. La hora cátedra constituye la unidad de medida más frecuente para la contratación de personal docente en nivel secundario y superior no universita-

1 El presente Glosario presenta los conceptos fundamentales del sistema de información educativa consensuados en la RedFIE. Es relevante aclarar que las definiciones están siendo revisadas acorde a la implementación de las normativas y los cambios en los instrumentos de relevamiento, y se encuentran en proceso de actualización.

2 En este Anuario se presentan las Localizaciones de los ámbitos Rural Aglomerado y Rural disperso en forma agrupada, bajo la categoría general de "Rural".

rio (aunque puede verificarse también en otros tipos de educación y ciclo / nivel). Las horas cátedra se destinan principalmente al dictado de clases, pero también pueden ser dedicadas a capacitación, actividades de extensión, investigación u otras. El conjunto de horas cátedra aprobado, así como la distribución de las mismas por materia se fundamenta en el plan de estudios respectivo. La distribución de dichas horas por docente es competencia del establecimiento educativo.

Desde el punto de vista presupuestario la hora cátedra es una unidad de medida para la asignación de recursos y puede estar imputada tanto a un establecimiento educativo como a otros organismos con otros fines (investigación, capacitación y otro tipo de complementos salariales). Esto debe tenerse en cuenta al realizar conciliaciones entre horas cátedra existentes en establecimientos educativos y las existentes en los presupuestos jurisdiccionales.

- **Jornada:** Es la cantidad de horas diarias que comprende el período del día durante el cual un grupo de alumnos recibe enseñanza. Se clasifica en:
 - ◆ **Simple:** Período que coincide con los turnos escolares de hasta cuatro horas reloj: mañana, tarde, intermedio, vespertino y/o noche.
 - ◆ **Completa:** Período que corresponde al turno doble.
- **Matrícula:** Es la cantidad de alumnos registrados en una unidad educativa a una fecha determinada, de acuerdo con las normas pedagógicas y administrativas vigentes.
- **Alumno promovido:** Alumno que ha cumplido los requisitos de la acreditación de los aprendizajes correspondientes a un ciclo, etapa o año de estudios determinado, quedando habilitado para inscribirse en el ciclo, etapa o año de estudios inmediato superior en condición de alumno nuevo. Incluye los promovidos al último día de clase y los promovidos en períodos de exámenes complementarios. Los promovidos del último año de estudios son los egresados del nivel. Para el último año de estudio se considera promovido solamente al alumno que aprobó todas las materias del nivel. La promoción se produce en distintos momentos:
 - Al último día de clase (eximido en todas las materias)
 - Promovido en períodos de exámenes complementarios antes de la iniciación del año lectivo siguiente (diciembre y marzo).

Las jurisdicciones pueden adoptar diversos trayectos para la promoción, debiendo computarse, a los fines estadísticos, hasta el último día previo a la fecha de declaración anual.

En los casos que existe promoción continua a lo largo del ciclo lectivo se deben incluir todos los alumnos promovidos que completen un año de estudio, ciclo o cualquier otra división prevista en la secuencia de aprendizaje en dicho lapso (esto es usual, por ejemplo, en educación de adultos).

La promoción de todos los años excepto el último, se obtiene, aunque queden materias pendientes de acreditación (en general, un máximo de dos), denominadas materias previas y que se acrediten en períodos especiales de exámenes previos.

- **Alumno nuevo:** Alumno que cursa un año (ciclo, etapa determinada) por primera vez. Permite distinguirlo de aquellos que lo repiten.
- **Alumno no promovido:** Alumno matriculado al último día de clase que no ha cumplido con los requisitos de aprendizaje correspondientes a un ciclo o año de estudio, y no puede cursar el ciclo o año de estudios siguiente, al no haber aprobado en ninguna de las instancias previstas para ello (exámenes de fin de año o del período complementario)³.

3 El concepto de Alumnos no promovido ha ido cambiando, dado que las reglas de promoción han adquirido nuevas estrategias de pasaje de año.

- **Modalidades educativas:** Es la forma de organización escolar y curricular que procura dar respuesta a las características, necesidades de formación específica y particularidades del entorno de los alumnos. Se distinguen en modalidades generales (o básicas) y específicas (o complementarias).
- **Modalidades educativas generales (o básicas):** Son aquellas definidas en función de las características y/o potencialidades del sujeto de enseñanza, conformando -con dichas particularidades- universos mutuamente excluyentes⁴.

- ◆ **Modalidad común:** Destinada a la mayor parte de la población. Cumple con el objetivo de lograr según las edades previstas y los plazos que se establecen, los objetivos que se definen en cada uno de los niveles de enseñanza acompañándolos con acciones específicas a través de "otros servicios" educativos.

La modalidad Común se oferta en los siguientes niveles y servicios educativos: Inicial/ Primario/ Secundario/ Superior No Universitario/ Otros servicios educativos (apoyo escolar/ talleres de artística/ ciclos formativos de arte, cursos, capacitación docente).

- ◆ **Modalidad especial:** Dirigida a la población con discapacidad permanente o temporal que requiere de una atención educativa interdisciplinaria para posibilitar el logro de una trayectoria educativa integral y una formación con relación a campos artísticos, culturales y vinculación con campos artísticos, culturales y vinculación con el mundo del comercio.

La modalidad especial se ofrece a los siguientes niveles y servicios educativos: Inicial/ Primario/ Secundario/ Superior/ Otros servicios educativos (estrategia de integración, talleres de educación integral, otros talleres complementarios a los niveles).

- ◆ **Modalidad jóvenes y adultos:** Dirigida a la población que abandonó o nunca accedió a los niveles (Primario o Secundario) de la educación en la edad establecida reglamentariamente.

- **Módulo:** Espacio curricular interdisciplinario que al estar organizado en torno a situaciones problemáticas reales en las que participan los alumnos, facilita la integración técnico-práctica, la comprensión global de la situación, el aprender a aprender, la toma de decisiones y la integración de los saberes generales y específicos con un sentido de significación y complementariedad. (Puede considerarse como el equivalente a una "materia/ asignatura" tradicional).

- **Niveles de enseñanza:** Es un tramo del sistema educativo que acredita y certifica el proceso educativo organizado en función de las características psicosociales del sujeto con la relación a la infancia, a la adolescencia, a la juventud y a la adultez. Los niveles que conforman el sistema educativo son:

- ◆ **Inicial:** Tiene por objeto brindar una formación integral que abarca los aspectos sociales, afectivo-emocionales, cognitivos, motrices y expresivos de manera que se promueva y profundice la calidad de los aprendizajes en etapas posteriores. El nivel inicial constituye una unidad pedagógica destinada a niños/as desde los 45 días a 5 años siendo obligatorio el último y anteúltimo año⁵.

Comprende los siguientes ciclos:

- a) **Jardines maternos:** De 45 días hasta los dos años de edad inclusive.
- b) **Jardines de infantes:** De 3 años a 5 años de edad inclusive.

4 A las Modalidades educativas generales se les agregan las Modalidades específicas o complementarias que son formas organizacionales orientadas a 1) áreas específicas de la formación (modalidad artística y formación técnico profesional) y 2) particularidades del contexto del sujeto (modalidad en contexto de encierro, rural, intercultural bilingüe y domiciliaria y hospitalaria).

5 A partir de la sanción de la Ley 27.045/14, la sala de 4 años pasó de constituir una oferta universal a una obligatoria.

- ◆ **Primario:** Tiene por objeto la adquisición de competencias básicas, conocimientos, habilidades y valores comunes imprescindibles para toda la población. Para la modalidad común y especial constituye una unidad pedagógica obligatoria a partir de los 6 años de edad cumplidos al día 30 de junio y tiene una duración de 6 o 7 años según la estructura que haya optado cada jurisdicción. Para la modalidad jóvenes y adultos existen ofertas específicas que se organizan con una menor duración en los estudios. En ambos casos habilita a sus egresados a cursar el nivel secundario.
- ◆ **Secundario:** Tiene por objeto profundizar los saberes, habilidades y valores en función de las áreas de conocimiento del mundo social y del trabajo, habilita para cursar el nivel superior. Constituye una unidad pedagógica obligatoria destinada a adolescentes, jóvenes y adultos que hayan aprobado el nivel primario. Consta de dos ciclos:
 - a) **Ciclo Básico:** Con contenidos curriculares comunes.
 - b) **Ciclo Orientado:** De carácter especializado según las distintas áreas del conocimiento y del mundo del trabajo.
- ◆ **Superior:** Tiene por objetivo proporcionar “una formación científica, profesional, humanística y técnica en el más alto nivel, contribuir a la preservación de la cultura nacional, promover la generación y desarrollo del conocimiento en todas sus formas y desarrollar las actitudes y valores que requiere la formación de personas responsables” (Ley 24.521/ 1995, art. 3). Es requisito de ingreso para el acceso al nivel superior acreditar mediante titulación el nivel secundario y sus excepciones contempladas en la Ley. Comprende los siguientes servicios:
 - a) **Institutos de educación superior no universitarios:** Destinados a la formación y capacitación para el ejercicio de la docencia y a la formación superior de carácter instrumental en las áreas humanísticas, sociales, artísticas de formación Técnico Profesional regidas por la Ley 26.058.
 - b) **Universidades e institutos universitarios:** Tienen por finalidad la formación y capacitación en distintas áreas del conocimiento y la promoción, desarrollo y difusión de la investigación científica y tecnológica. Brindan carreras de grados académicos y de postgrados.
- **Planta orgánico funcional (POF):** Es el conjunto de cargos, horas cátedra y/o módulos asignados administrativa y presupuestariamente a cada uno de los establecimientos educativos. La POF rige con carácter obligatorio, es decir, cualquier cambio de la misma (aumento o reducción de cargos, horas cátedra y/o módulos) debe ser aprobado por la autoridad competente.
- **Sección / división:** Es un grupo escolar organizado, formado por alumnos que cursan el mismo o diferentes grados o años de estudio, en el mismo espacio, al mismo tiempo y con el mismo docente o equipo de docentes. La sección puede estar formada por un solo alumno. (...) Existen dos criterios de clasificación de las secciones / divisiones:

Según organización curricular:

 - ◆ **Independiente:** En ésta, las actividades de enseñanza corresponden a un solo ciclo, grado o etapa.
 - ◆ **Múltiple:** Aquí, las actividades de enseñanza pueden corresponder a varios ciclos y/o grados/ años distintos.
 - ◆ **Multi-nivel:** Agrupa a los alumnos de dos niveles, comúnmente Inicial- Primario.
 - ◆ **Multiplan:** En el Secundario es el grupo donde las actividades de enseñanza corresponden al mismo año de estudio, pero a diferentes planes de estudio.

Según la presencia de los alumnos en clase:

- **Semipresencial:** Por razones de estructura curricular los alumnos no concurren a clase en forma regular todos los días.
- **Presencial:** Por razones de estructura curricular los alumnos concurren a las clases en forma regular todos los días. Estas pueden ser múltiples o Independientes.

• **Sector⁶:** Alude a la responsabilidad de la gestión de los servicios educativos.

- ◆ **Estatal:** Administrados directamente por el Estado.

Privado: Administrados por instituciones o personas particulares. Los establecimientos privados pueden ser no subvencionados o subvencionados por el Estado. Estos últimos reciben aportes financieros para cubrir las remuneraciones de los docentes en forma total o parcial.

- **Servicio:** Son todas las ofertas del sistema educativo, incluyendo aquellas no comprendidas explícitamente en las especificaciones previstas legalmente de educación formal.
- **Sistema educativo:** Es el conjunto organizado de los servicios y acciones educativas llevados a cabo por el Estado (nacional, provincial o municipal) o reconocidos y supervisados por él a través de los Ministerios de Educación (u organismos equivalentes) en función de una normativa nacional, provincial o municipal. El sistema educativo comprende los niveles de enseñanza y otros servicios educativos. A su vez, estos se organizan en distintas modalidades educativas.
- **Tipo de formación:** Se relaciona con las incumbencias y competencias determinadas en el plan de estudios de la carrera del Nivel Superior no universitario. Se clasifica en:
 - ◆ **Formación docente:** Se refiere a la formación que habilita para la enseñanza.
 - ◆ **Formación técnico profesional:** Se refiere a la formación en un campo profesional determinado, para el cual se requiere el dominio de competencias profesionales que se aplicarán en el mundo del trabajo o de un quehacer determinado.
- **Unidad educativa:** Es la concreción del proyecto educativo que se organiza en un establecimiento para impartir un servicio de educación.
- **Unidad de servicio:** Es la concreción de la oferta de un servicio educativo en una localización (sede o anexo) de un establecimiento.

6 En 2016, la LEN incorpora el sector de gestión cooperativo/ social. En éste Anuario se presenta agrupado con el sector de gestión privado.

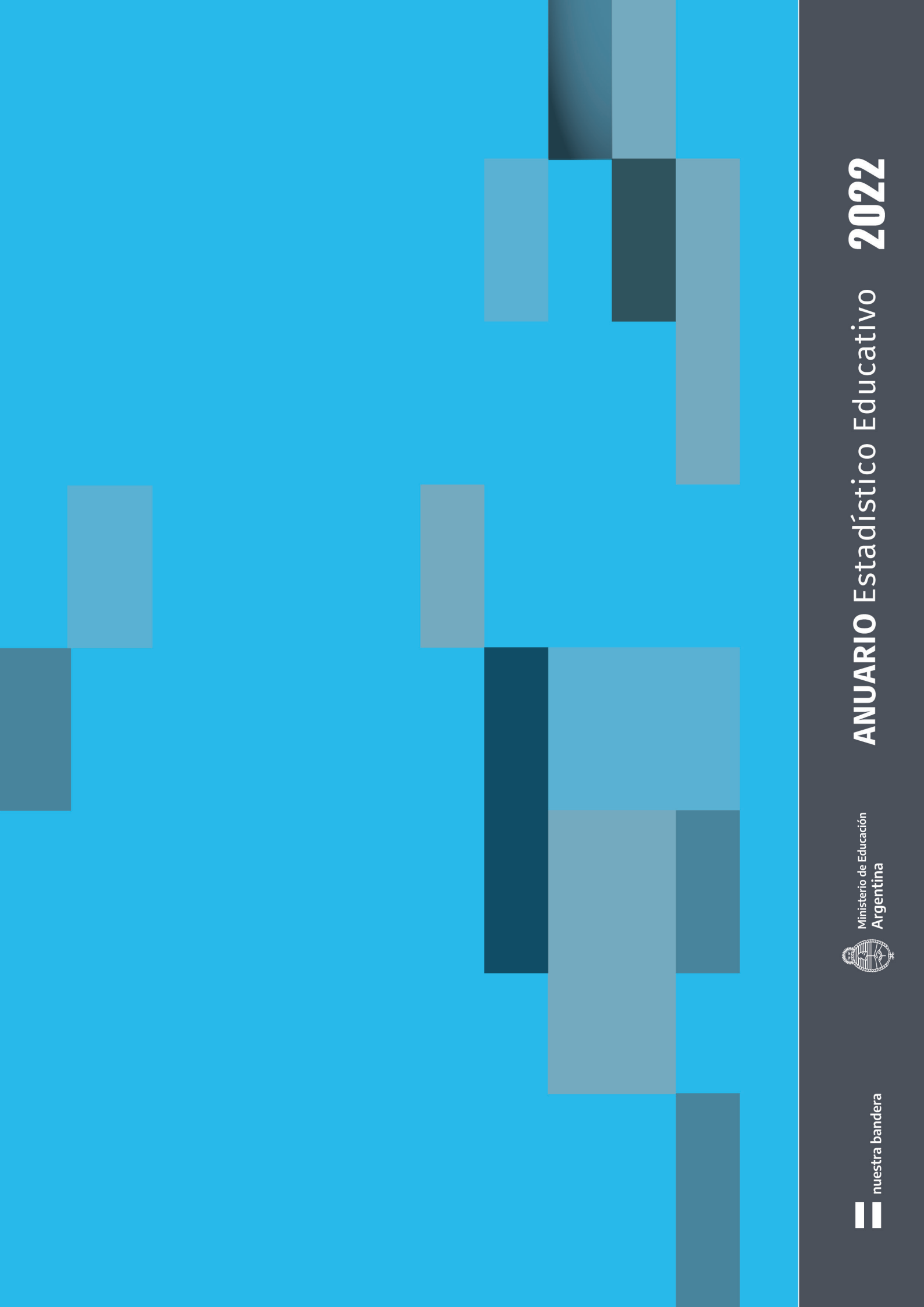

nuestra bandera



Ministerio de Educación
Argentina

ANUARIO Estadístico Educativo 2022